

รายงานฉบับสมบูรณ์

รายงานการประเมินผลกระทบสิ่งแวดล้อม

ส่วนที่ 2/2

(ฉบับปิดข้อมูลที่มิกฎหมายคุ้มครอง)

ชื่อโครงการ	อาคารชุด เดอะเบส เซ็นทรัล ภูเก็ต 2
ที่ตั้งโครงการ	หมู่ที่ 5 ตำบลวิชิต อำเภอเมือง จังหวัดภูเก็ต
ชื่อเจ้าของโครงการ	บริษัท อาณาวรธรณ์ จำกัด
ที่อยู่เจ้าของโครงการ	เลขที่ 59 ซอยริมคลองพระโขนง แขวงพระนครเหนือ เขตวัฒนา กรุงเทพมหานคร



การมอบอำนาจ

- (✓) เจ้าของโครงการได้มอบอำนาจให้บริษัท ภูเก็ต เอ็นไวรอนเมนทอล เซอร์วิส จำกัด เป็นผู้ดำเนินการเสนอรายงาน ดัชนีสิ่งมอบอำนาจที่แนบ
- () เจ้าของโครงการมิได้มีการมอบอำนาจให้เสนอรายงานแต่อย่างใด

จัดทำโดย



บริษัท ภูเก็ต เอ็นไวรอนเมนทอล เซอร์วิส จำกัด

พฤศจิกายน 2566

	หน้า
สารบัญ	ก
สารบัญรูป	ง
สารบัญตาราง	ช
บทที่ 3 สภาพสิ่งแวดล้อมปัจจุบัน	3-1
3.1 ทรัพยากรกายภาพ.....	3-1
3.1.1 สภาพภูมิประเทศ.....	3-1
3.1.2 ทรัพยากรดิน	3-5
3.1.3 ธรณีวิทยา.....	3-10
3.1.4 สภาพภูมิอากาศ อุณหภูมิอากาศ และคุณภาพอากาศ.....	3-20
3.1.5 ระดับเสียง	3-27
3.1.6 ทรัพยากรน้ำ.....	3-28
3.2 ทรัพยากรชีวภาพ	3-33
3.2.1 ทรัพยากรชีวภาพบนบก.....	3-33
3.3 คุณค่าการใช้ประโยชน์ของมนุษย์.....	3-41
3.3.1 การใช้น้ำ	3-41
3.3.2 การจัดการน้ำเสียและสิ่งปฏิกูล	3-41
3.3.3 การระบายน้ำและป้องกันน้ำท่วม	3-45
3.3.4 การจัดการมูลฝอย.....	3-48
3.3.5 พลังงานและไฟฟ้า	3-54
3.3.6 การจราจร.....	3-56
3.3.7 การใช้ประโยชน์ที่ดิน.....	3-67
3.4 คุณค่าต่อคุณภาพชีวิต.....	3-79
3.4.1 สังคมและเศรษฐกิจ	3-79
3.4.2 การมีส่วนร่วมของประชาชน.....	3-83
3.4.3 การสาธารณสุข.....	3-174
3.4.4 การป้องกันอัคคีภัยและภัยธรรมชาติ.....	3-180
3.4.5 สุนทรียภาพ.....	3-182

สารบัญ (ต่อ)

หน้า

บทที่ 4 การประเมินผลกระทบสิ่งแวดล้อม	4-1
4.1 ระยะก่อสร้าง	
4.1.1 ผลกระทบต่อทรัพยากรทางกายภาพ	4-2
4.1.1.1 สภาพภูมิประเทศ	4-2
4.1.1.2 ทรัพยากรดินและการเกิดดินถล่ม	4-2
4.1.1.3 ธรณีวิทยา และการเกิดแผ่นดินไหว	4-4
4.1.1.4 สภาพภูมิอากาศ อุณหภูมิ และคุณภาพอากาศ	4-5
4.1.1.5 เสียงและความสั่นสะเทือน	4-22
4.1.1.6 ทรัพยากรน้ำ	4-35
4.1.2 ผลกระทบต่อทรัพยากรชีวภาพ	4-36
4.1.2.1 นิเวศวิทยาทางบก	4-36
4.1.2.2 นิเวศวิทยาทางน้ำ	4-37
4.1.3 ผลกระทบต่อคุณค่าการใช้ประโยชน์ของมนุษย์	4-37
4.1.3.1 การใช้น้ำ	4-37
4.1.3.2 การจัดการน้ำเสียและสิ่งปฏิกูล	4-38
4.1.3.3 การระบายน้ำและการป้องกันน้ำท่วม	4-39
4.1.3.4 การจัดการมูลฝอย	4-39
4.1.3.5 พลังงานและไฟฟ้า	4-42
4.1.3.6 การจราจร	4-42
4.1.3.7 การใช้ประโยชน์ที่ดิน	4-48
4.1.3.8 การระบายอากาศ	4-49
4.1.4 ผลกระทบต่อคุณค่าต่อคุณภาพชีวิต	4-49
4.1.4.1 ผลกระทบที่อาจเกิดขึ้นจากการมีโครงการต่อคุณภาพชีวิต	4-49
4.1.4.2 การสาธารณสุข	4-52
4.1.4.3 อาชีวอนามัยและความปลอดภัย	4-58
4.1.4.4 สุนทรียภาพ	4-59
4.2 ระยะดำเนินการ	
4.2.1 ผลกระทบต่อทรัพยากรทางกายภาพ	4-62
4.2.1.1 สภาพภูมิประเทศ	4-62
4.2.1.2 ทรัพยากรดิน	4-62
4.2.1.3 ธรณีวิทยา การเกิดแผ่นดินไหว และและการเกิดสึนามิ	4-63
4.2.1.4 สภาพภูมิอากาศ อุณหภูมิ และคุณภาพอากาศ	4-64
4.2.1.5 เสียงและความสั่นสะเทือน	4-69
4.2.1.6 ทรัพยากรน้ำ	4-70

สารบัญ (ต่อ)

หน้า

4.2.2 ผลกระทบต่อทรัพยากรชีวภาพ	4-71
4.2.2.1 นิเวศวิทยาทางบก.....	4-71
4.2.2.2 นิเวศวิทยาทางน้ำ	4-71
4.2.3 ผลกระทบต่อคุณค่าการใช้ประโยชน์ของมนุษย์.....	4-72
4.2.3.1 การใช้น้ำ.....	4-72
4.2.3.2 การจัดการน้ำเสีย และสิ่งปฏิกูล.....	4-75
4.2.3.3 การระบายน้ำและการป้องกันน้ำท่วม	4-78
4.2.3.4 การจัดการมูลฝอย.....	4-79
4.2.3.5 พลังงานและไฟฟ้า.....	4-81
4.2.3.6 การจราจร.....	4-84
4.2.3.7 การใช้ประโยชน์ที่ดิน.....	4-94
4.2.3.8 การระบายอากาศ.....	4-107
4.2.4 ผลกระทบต่อคุณค่าต่อคุณภาพชีวิต.....	4-108
4.2.4.1 ผลกระทบที่อาจเกิดขึ้นจากการมีโครงการต่อคุณภาพชีวิต.....	4-108
4.2.4.2 การสาธารณสุข	4-111
4.2.4.3 อาชีวอนามัยและความปลอดภัย	4-117
4.2.4.4 สุขทรียภาพ	4-133
4.2.4.5 การบดบังทัศนทังลทล และแสงอาทิตย์	4-140
4.3 สรุประดับผลกระทบสิ่งแวดล้อมของโครงการ	
บทที่ 5 สรุปลการประเมินผลกระทบสิ่งแวดล้อม มาตรการป้องกันและแก้ไขผลกระทบ และ	
มาตรการติดตามตรวจสอบ	5-1
5.1 สรุปลการประเมินผลกระทบสิ่งแวดล้อม มาตรการป้องกันและแก้ไขผลกระทบ และมาตรการ	
ติดตามตรวจสอบ	5-1
5.2 แผนการติดตามตรวจสอบผลกระทบสิ่งแวดล้อม.....	5-55
5.3 รูปแบบรายงานผลการดำเนินการตามมาตรการต่าง ๆ	5-69

เอกสารอ้างอิง

สารบัญรูป

หน้า

รูปที่ 3-1 ลักษณะภูมิประเทศของจังหวัดภูเก็ต	3-3
รูปที่ 3-2 แผนที่เขตเทศบาลตำบลวิชิต.....	3-4
รูปที่ 3-3 แผนที่กลุ่มชุดดิน ตำบลวิชิต อำเภอเมืองภูเก็ต จังหวัดภูเก็ต	3-6
รูปที่ 3-4 แผนที่อ่อนไหวต่อการเกิดดินถล่ม จังหวัดภูเก็ต.....	3-9
รูปที่ 3-5 แผนที่ธรณีวิทยาของจังหวัดภูเก็ต	3-11
รูปที่ 3-6 แผนที่บริเวณรอยเลื่อนมีพลังของประเทศไทย	3-13
รูปที่ 3-7 แผนที่ภัยพิบัติแผ่นดินไหวของประเทศไทย	3-14
รูปที่ 3-8 แผนที่แสดงการประเมินความรุนแรงแผ่นดินไหวในจังหวัดภูเก็ต.....	3-19
รูปที่ 3-9 ตำแหน่งตรวจวัดคุณภาพอากาศและเสียงบริเวณศูนย์บริการสาธารณสุข เทศบาลนครภูเก็ต และพื้นที่โครงการ	3-23
รูปที่ 3-10 ตำแหน่งการตรวจวัดคุณภาพอากาศและเสียงบริเวณพื้นที่โครงการ	3-24
รูปที่ 3-11 Leq เฉลี่ย 24 ชั่วโมง ย้อนหลัง 7 วัน บริเวณสถานีกองการแพทย์ เทศบาลนครภูเก็ต (st43).....	3-27
รูปที่ 3-12 แผนที่แสดงศักยภาพแหล่งน้ำบาดาลต้นทุนจังหวัดภูเก็ต.....	3-32
รูปที่ 3-13 สภาพปัจจุบันบริเวณพื้นที่โครงการ.....	3-38
รูปที่ 3-14 สถานที่ทำการสำรวจ สัตว์บก และนกในโครงการ	3-40
รูปที่ 3-15 แผนที่แสดงขอบเขตการปกครองและที่ตั้งศูนย์บริหารจัดการคุณภาพน้ำเทศบาลตำบลวิชิต	3-43
รูปที่ 3-16 แผนที่แสดงพื้นที่ให้บริการบำบัดน้ำเสียเทศบาลตำบลวิชิต	3-44
รูปที่ 3-17 โครงข่ายและทิศทางการไหลของน้ำใกล้เคียงพื้นที่โครงการ	3-46
รูปที่ 3-18 การคาดการณ์ปริมาณขยะมูลฝอย จังหวัดภูเก็ต ระหว่าง พ.ศ. 2548 – 2570	3-48
รูปที่ 3-19 แผนผังแสดงพื้นที่ศูนย์กำจัดขยะมูลฝอยรวมจังหวัดภูเก็ต.....	3-50
รูปที่ 3-20 ภาพรวมการกำจัดขยะมูลฝอยชุมชน ศูนย์กำจัดขยะมูลฝอยรวมจังหวัดภูเก็ต.....	3-51
รูปที่ 3-21 สภาพปัจจุบันของถนนบริเวณโครงการ	3-60
รูปที่ 3-22 ที่ตั้งโครงการตามกฎหมายกระทรวงให้ใช้บังคับผังเมืองรวมจังหวัดภูเก็ต พ.ศ. 2554	3-68
รูปที่ 3-23 ที่ตั้งโครงการตามเขตพื้นที่คุ้มครองสิ่งแวดล้อมจังหวัดภูเก็ต	3-70
รูปที่ 3-24 สภาพการใช้ที่ดินบริเวณโดยรอบพื้นที่โครงการในรัศมี 1 กิโลเมตร.....	3-76
รูปที่ 3-25 การใช้ประโยชน์ที่ดินของพื้นที่ใกล้เคียงโครงการ	3-77
รูปที่ 3-26 แผนที่แสดงพื้นที่อ่อนไหว และหน่วยงานราชการในรัศมี 1 กิโลเมตร รอบโครงการ	3-78
รูปที่ 3-27 การประชาสัมพันธ์และการรับฟังความคิดเห็นของประชากรครั้งที่ 1	3-90
รูปที่ 3-28 ตำแหน่งสำรวจความคิดเห็น ครั้งที่ 1 ของกลุ่มติดโครงการ กลุ่มครัวเรือน และกลุ่มสถานประกอบการในระยะ 100 เมตร.....	3-91
รูปที่ 3-29 ตำแหน่งสำรวจความคิดเห็น ครั้งที่ 1 ของกลุ่มครัวเรือนในระยะมากกว่า 100-500 เมตร	3-92
รูปที่ 3-30 ตำแหน่งสำรวจความคิดเห็น ครั้งที่ 1 ของกลุ่มครัวเรือนในระยะมากกว่า 500-1,000 เมตร	3-93
รูปที่ 3-31 ตำแหน่งสำรวจความคิดเห็น ครั้งที่ 1 ของกลุ่มสถานประกอบการในระยะมากกว่า 100-1,000 เมตร.....	3-94
รูปที่ 3-32 ตำแหน่งสำรวจความคิดเห็น ครั้งที่ 1 ของกลุ่มพื้นที่อ่อนไหว และหน่วยงานราชการ ในระยะ 1,000 เมตร.....	3-95

สารบัญรูป (ต่อ)

หน้า

รูปที่ 3-33 การสำรวจความคิดเห็นของประชากรที่มีต่อโครงการ ครั้งที่ 2.....	3-161
รูปที่ 3-34 ตำแหน่งสำรวจความคิดเห็น ครั้งที่ 2 ของกลุ่มติดโครงการ กลุ่มครัวเรือน และกลุ่มสถานประกอบการในระยะ 100 เมตร.....	3-162
รูปที่ 3-35 ตำแหน่งสำรวจความคิดเห็น ครั้งที่ 2 ของกลุ่มครัวเรือนในระยะมากกว่า 100-500 เมตร	3-163
รูปที่ 3-36 ตำแหน่งสำรวจความคิดเห็น ครั้งที่ 2 ของกลุ่มครัวเรือนในระยะมากกว่า 500-1,000 เมตร	3-164
รูปที่ 3-37 ตำแหน่งสำรวจความคิดเห็น ครั้งที่ 2 ของกลุ่มสถานประกอบการในระยะมากกว่า 100-1,000 เมตร.....	3-165
รูปที่ 3-38 ตำแหน่งสำรวจความคิดเห็น ครั้งที่ 2 ของกลุ่มพื้นที่อ่อนไหว และหน่วยงานราชการในระยะ 1,000 เมตร.....	3-166
รูปที่ 3-39 เส้นทางจากโครงการไปยังโรงพยาบาลส่งเสริมสุขภาพตำบลบ้านแหลมชั้น และโรงพยาบาลกรุงเทพศิริโรจน์.....	3-176
รูปที่ 3-40 ตำแหน่งสถานที่ก่อสร้างโครงการต่างๆ 3 ปีย้อนหลัง บริเวณโดยรอบพื้นที่โครงการ ในเขตตำบลวิชิต.....	3-179
รูปที่ 3-41 เส้นทางจากงานป้องกันและบรรเทาสาธารณภัยเทศบาลตำบลวิชิต	3-181
รูปที่ 3-42 แผนที่แสดงระยะห่างพื้นที่โครงการไปยังแหล่งธรรมชาติอันควรอนุรักษ์จังหวัดภูเก็ต.....	3-184
รูปที่ 4-1 โครงสร้างป้องกันดิน (Steel Sheet Pile).....	4-3
รูปที่ 4-2 ลักษณะของเสียงจากแหล่งกำเนิด	4-23
รูปที่ 4-3 ลักษณะของเสียงที่อ้อมกำแพงกันเสียง.....	4-24
รูปที่ 4-4 กราฟแสดงค่าการรวมเสียง.....	4-24
รูปที่ 4-5 ผังระยะก่อสร้างแสดงแนวกำแพงกันเสียงช่วงฐานราก	4-29
รูปที่ 4-6 รูปตัดแสดงผนังกันเสียง.....	4-30
รูปที่ 4-7 ผังแสดงตำแหน่งฐานรากอาคารของโครงการ	4-32
รูปที่ 4-8 กราฟแสดงค่าระดับความสั่นสะเทือนที่เกิดขึ้นจากการทดสอบระบบ Jack-in Pile.....	4-33
รูปที่ 4-9 แผนผังแสดงขั้นตอนการขุดเจาะในกรณีเกิดความเสียหาย	4-60
รูปที่ 4-10 แผนภาพกระบวนการรับเรื่องร้องเรียน.....	4-61
รูปที่ 4-11 แสดงที่จอดรถของโครงการตัวอย่าง	4-88
รูปที่ 4-12 ที่ตั้งโครงการตามแนวเขตปฏิรูปที่ดิน	4-98
รูปที่ 4-13 แผนที่ตั้งโครงการตามแนวเขตป่าสงวนแห่งชาติและแนวเขตอุทยานแห่งชาติ.....	4-99
รูปที่ 4-14 แผนฉุกเฉินเตรียมการสำหรับกรณีเกิดอัคคีภัย	4-130
รูปที่ 4-15 ภาพเชิงซ้อนเปรียบเทียบก่อนและหลังมีโครงการ มุมมองด้านทิศตะวันออกเฉียงเหนือ	4-135
รูปที่ 4-16 ภาพเชิงซ้อนเปรียบเทียบก่อนและหลังมีโครงการ มุมมองด้านทิศตะวันตกเฉียงใต้	4-136
รูปที่ 4-17 ภาพเชิงซ้อนเปรียบเทียบก่อนและหลังมีโครงการ มุมมองด้านทิศตะวันออกเฉียงใต้	4-137
รูปที่ 4-18 ภาพเชิงซ้อนเปรียบเทียบก่อนและหลังมีโครงการ มุมมองด้านทิศตะวันตก.....	4-138

สารบัญรูป (ต่อ)

หน้า

รูปที่ 4-19 ภาพแสดงตำแหน่งการกำหนดจุดควบคุมการมอง และจุดควบคุมการมองวิกฤต.....	4-139
รูปที่ 4-20 การบดบังทัศนทิวทางลม	4-141
รูปที่ 4-21 ภาพการจำลองการบดบังแสงอาทิตย์ของโครงการ.....	4-144
รูปที่ 5-1 ผังแสดงจุดตรวจวัดคุณภาพอากาศ เสียง และความสั่นสะเทือน บริเวณพื้นที่โครงการ.....	5-68
รูปที่ 5-2 แผนผังแสดงขั้นตอนการบำบัดน้ำเสียของระบบบำบัดน้ำเสีย WWT-1.....	5-78
รูปที่ 5-3 แผนผังแสดงขั้นตอนการบำบัดน้ำเสียของระบบบำบัดน้ำเสีย WWT-2.....	5-79

สารบัญตาราง

หน้า

ตารางที่ 3-1 สถิติแผ่นดินไหวที่รับรู้ถึงความสั่นสะเทือนในจังหวัดภูเก็ต.....	3-16
ตารางที่ 3-2 อุตุนิยมวิทยาในคาบ 30 ปี (พ.ศ. 2536-2565) ของสถานีอุตุนิยมวิทยาภูเก็ต	3-21
ตารางที่ 3-3 ผลการตรวจวัดคุณภาพอากาศบริเวณศูนย์บริการสาธารณสุข 1 เทศบาลนครภูเก็ต ปี 2565	3-25
ตารางที่ 3-4 ผลการตรวจวัดมลพิษทางอากาศบริเวณพื้นที่โครงการ.....	3-26
ตารางที่ 3-5 ผลการตรวจวัดเสียง บริเวณพื้นที่โครงการ.....	3-27
ตารางที่ 3-6 แหล่งน้ำบาดาลในจังหวัดภูเก็ต พ.ศ. 2565	3-31
ตารางที่ 3-7 ป่าสงวนแห่งชาติในท้องที่จังหวัดภูเก็ต (ป่าบก) พ.ศ. 2565.....	3-34
ตารางที่ 3-8 พื้นที่ป่าสงวนแห่งชาติในท้องที่จังหวัดภูเก็ต (ป่าชายเลน) พ.ศ. 2565.....	3-35
ตารางที่ 3-9 พื้นที่ป่าไม่จังหวัดภูเก็ต ระหว่าง พ.ศ. 2561 - 2565.....	3-36
ตารางที่ 3-10 สัดส่วนพื้นที่ป่าต่อพื้นที่จังหวัดภูเก็ต ระหว่าง พ.ศ. 2561– 2565.....	3-37
ตารางที่ 3-11 รายชื่อสัตว์บริเวณโครงการ	3-39
ตารางที่ 3-12 อัตราการเกิดมูลฝอยเฉลี่ยของจังหวัดภูเก็ต ระหว่าง พ.ศ. 2556 – 2565	3-49
ตารางที่ 3-13 จำนวนครัวเรือนผู้ใช้ไฟฟ้า พ.ศ. 2564	3-55
ตารางที่ 3-14 ทางหลวงแผ่นดินในจังหวัดภูเก็ต	3-56
ตารางที่ 3-15 สถิติเที่ยวบินและจำนวนผู้โดยสาร ณ ท่าอากาศยานนานาชาติภูเก็ตในปีงบประมาณ พ.ศ. 2561-2565	3-58
ตารางที่ 3-16 ปริมาณจราจรบนทางหลวงชนบท ภก. 4050	3-61
ตารางที่ 3-17 ปริมาณจราจรในหน่วย PCU/ชั่วโมง บนทางหลวงชนบท ภก. 4050.....	3-62
ตารางที่ 3-18 ความสามารถของช่องจราจรสำหรับการเดินรถสองทิศทาง	3-63
ตารางที่ 3-19 ปริมาณการจราจรบนทางหลวงชนบท ภก. 4050 ในช่วงเวลาเร่งด่วนและอัตราส่วนระหว่างปริมาณ การจราจร (V) ต่อความสามารถในการรองรับปริมาณการจราจรได้สูงสุด (C).....	3-64
ตารางที่ 3-20 ค่าการจราจรติดขัด.....	3-65
ตารางที่ 3-21 สภาพการจราจรบนทางหลวงชนบท ภก. 4050 ณ ช่วงเวลาต่างๆ.....	3-66
ตารางที่ 3-22 การใช้ประโยชน์ที่ดินประเภทต่างๆ ในระยะ 1 กิโลเมตร รอบที่ตั้งโครงการในปัจจุบัน.....	3-75
ตารางที่ 3-23 สถิติจำนวนประชากรและครัวเรือนทางการทะเบียนราษฎร ของจังหวัดภูเก็ต ปี พ.ศ. 2565.....	3-79
ตารางที่ 3-24 รายละเอียดการติดตามความเห็นกลุ่มพื้นที่อ่อนไหว ในระยะ 1,000 เมตร ที่ไม่ได้รับการตอบ กลับมา จำนวน 1 แห่ง.....	3-87
ตารางที่ 3-25 สรุปจำนวนตัวอย่างที่คำนวณได้ และจำนวนตัวอย่างที่สำรวจจริง ในแต่ละกลุ่มเป้าหมาย	3-89
ตารางที่ 3-26 ตารางสรุปข้อมูลแบบสอบถามของกลุ่มติดโครงการ จำนวน 1 ครัวเรือน.....	3-97
ตารางที่ 3-27 ตารางสรุปข้อมูลแบบสอบถามของกลุ่มครัวเรือนในระยะ 100 เมตร จำนวน 1 ครัวเรือน	3-104
ตารางที่ 3-28 ตารางสรุปข้อมูลแบบสอบถามของกลุ่มสถานประกอบการในระยะ 100 เมตร จำนวน 2 แห่ง.....	3-106
ตารางที่ 3-29 ผลการศึกษาข้อมูลพื้นฐานของกลุ่มครัวเรือนในระยะมากกว่า 100-500 เมตร	3-107
ตารางที่ 3-30 โครงสร้างของครัวเรือน.....	3-108
ตารางที่ 3-31 โครงสร้างทางเศรษฐกิจ สังคมของครัวเรือน.....	3-109

สารบัญตาราง (ต่อ)

	หน้า
ตารางที่ 3-32 ข้อมูลด้านสาธารณูปโภค สุขภาพอนามัย และสิ่งแวดล้อม	3-110
ตารางที่ 3-33 ข้อมูลด้านสุขภาพของประชากร.....	3-112
ตารางที่ 3-34 ผลกระทบด้านสิ่งแวดล้อมที่ได้รับในปัจจุบัน ของกลุ่มครัวเรือนในระยะมากกว่า 100-500 เมตร.....	3-114
ตารางที่ 3-35 ความคิดเห็นของครัวเรือนที่มีต่อโครงการ	3-117
ตารางที่ 3-36 ข้อห่วงกังวลของครัวเรือนช่วงที่กำลังก่อสร้างโครงการ	3-118
ตารางที่ 3-37 ข้อห่วงกังวลของครัวเรือนช่วงที่โครงการเปิดการดำเนินการ.....	3-119
ตารางที่ 3-38 ผลการศึกษาข้อมูลพื้นฐานของกลุ่มครัวเรือนที่อยู่ในระยะมากกว่า 500 - 1,000 เมตร.....	3-121
ตารางที่ 3-39 โครงสร้างของครัวเรือน.....	3-122
ตารางที่ 3-40 โครงสร้างทางเศรษฐกิจ สังคมของครัวเรือน.....	3-123
ตารางที่ 3-41 ข้อมูลด้านสาธารณูปโภค สุขภาพอนามัย และสิ่งแวดล้อม	3-124
ตารางที่ 3-42 ข้อมูลด้านสุขภาพของประชากร.....	3-125
ตารางที่ 3-43 ผลกระทบด้านสิ่งแวดล้อมที่ได้รับในปัจจุบัน ของกลุ่มครัวเรือนในระยะมากกว่า 500-1,000 เมตร.....	3-127
ตารางที่ 3-44 ความคิดเห็นของครัวเรือนที่มีต่อโครงการ	3-130
ตารางที่ 3-45 ข้อห่วงกังวลของประชากรช่วงที่กำลังก่อสร้างโครงการ	3-131
ตารางที่ 3-46 ข้อห่วงกังวลของประชากรช่วงที่โครงการเปิดการดำเนินการ	3-133
ตารางที่ 3-47 ผลการศึกษาข้อมูลพื้นฐานของกลุ่มสถานประกอบการในระยะมากกว่า 100-1,000 เมตร	3-135
ตารางที่ 3-48 โครงสร้างของสถานประกอบการ	3-137
ตารางที่ 3-49 ข้อมูลด้านสาธารณูปโภค สุขภาพอนามัย และสิ่งแวดล้อม	3-138
ตารางที่ 3-50 ผลกระทบด้านสิ่งแวดล้อมที่ได้รับในปัจจุบัน.....	3-140
ตารางที่ 3-51 ความคิดเห็นของกลุ่มสถานประกอบการที่มีต่อโครงการ	3-143
ตารางที่ 3-52 ข้อห่วงกังวลของกลุ่มสถานประกอบการช่วงที่กำลังก่อสร้างโครงการ.....	3-144
ตารางที่ 3-53 ข้อห่วงกังวลของกลุ่มสถานประกอบการช่วงที่โครงการเปิดการดำเนินการ.....	3-145
ตารางที่ 3-54 ข้อเสนอแนะต่อโครงการ.....	3-146
ตารางที่ 3-55 สรุปข้อมูลแบบสอบถามของกลุ่มพื้นที่อ่อนไหวในระยะ 1,000 เมตร จำนวน 6 แห่ง	3-147
ตารางที่ 3-56 สรุปข้อมูลแบบสอบถามของกลุ่มหน่วยงานราชการในระยะ 1,000 เมตร จำนวน 3 แห่ง.....	3-150
ตารางที่ 3-57 สรุปข้อมูลแบบสอบถามของกลุ่มผู้นำชุมชนในระยะ 1,000 เมตร จำนวน 1 ชุมชน.....	3-152
ตารางที่ 3-58 สรุปผลกระทบสิ่งแวดล้อมที่ได้รับในปัจจุบันของกลุ่มตัวอย่างทั้ง 6 กลุ่มตัวอย่าง ที่มีต่อโครงการ.....	3-153
ตารางที่ 3-59 สรุปข้อห่วงกังวลเกี่ยวกับผลกระทบที่อาจจะเกิดจากโครงการของกลุ่มตัวอย่างทั้ง 6กลุ่มตัวอย่าง ที่ มีต่อโครงการในระยะก่อสร้าง	3-156
ตารางที่ 3-60 สรุปข้อห่วงกังวลเกี่ยวกับผลกระทบที่อาจจะเกิดจากโครงการของกลุ่มตัวอย่างทั้ง 6กลุ่มตัวอย่าง ที่ มีต่อโครงการ ระยะดำเนินการ.....	3-158

สารบัญตาราง (ต่อ)

หน้า

ตารางที่ 3-61 สรุปผลการสำรวจความคิดเห็นครั้งที่ 2	3-167
ตารางที่ 3-62 ผลการสำรวจความคิดเห็นของกลุ่มประชากรเป้าหมายในระยะ 1,000 เมตร ที่มีต่อมาตรการป้องกัน และแก้ไขผลกระทบสิ่งแวดล้อมของโครงการ ในระยะก่อสร้าง	3-172
ตารางที่ 3-63 ผลการสำรวจความคิดเห็นของกลุ่มประชากรเป้าหมายในระยะ 1,000 เมตร ที่มีต่อมาตรการป้องกัน และแก้ไขผลกระทบสิ่งแวดล้อมของโครงการ ในระยะดำเนินการ	3-173
ตารางที่ 3-64 จำนวนหน่วยบริการสังกัดสำนักงานปลัดกระทรวงสาธารณสุข จำแนกตามระดับของสถานพยาบาล เขตสุขภาพที่ 11 จังหวัดภูเก็ต ปี 2565	3-174
ตารางที่ 3-65 จำนวนบุคลากรสาธารณสุข เขตสุขภาพที่ 11 จังหวัดภูเก็ต ปีงบประมาณ 2565	3-175
ตารางที่ 3-66 สถิติสาเหตุการป่วย 21 กลุ่มโรค ของโรงพยาบาลส่งเสริมสุขภาพตำบลบ้านแหลมชั้นปี 2560-2564	3-178
ตารางที่ 4-1 ระดับผลกระทบของการประเมินผลกระทบของโครงการ	4-1
ตารางที่ 4-2 แสดงค่าสูงสุดและค่าเฉลี่ยของ Mixing Height ในแต่ละเดือน	4-7
ตารางที่ 4-3 Emission Factor อัตราการระบายสารมลพิษจากยานพาหนะประเภทต่างๆ	4-9
ตารางที่ 4-4 ค่าความเข้มข้นของมลพิษจากกิจกรรมการก่อสร้างและจากท่อไอเสียรถยนต์ เปรียบเทียบกับ มาตรฐาน	4-12
ตารางที่ 4-5 การคาดการณ์ระดับการเกิดฝุ่นจากพื้นที่ก่อสร้าง	4-14
ตารางที่ 4-6 ความเข้มข้นของฝุ่นละอองจากการก่อสร้างโครงการ	4-15
ตารางที่ 4-7 การจัดจำแนกกลุ่มอ่อนไหวต่อการได้รับผลกระทบ	4-16
ตารางที่ 4-8 การประเมินระดับความอ่อนไหวจากผลกระทบของการสะสมฝุ่น ซึ่งทำให้เกิดความเดือดร้อน รำคาญ	4-17
ตารางที่ 4-9 การประเมินระดับความอ่อนไหวจากผลกระทบต่อสุขภาพจากอนุภาคฝุ่น	4-18
ตารางที่ 4-10 การประเมินระดับความอ่อนไหวจากผลกระทบต่อแหล่งระบบนิเวศ	4-19
ตารางที่ 4-11 ความเสี่ยงของผลกระทบจากการเตรียมพื้นที่กรณีผลกระทบจากการตกสะสมฝุ่น	4-19
ตารางที่ 4-12 ความเสี่ยงของผลกระทบจากการก่อสร้างกรณีผลกระทบจากการตกสะสมฝุ่น	4-19
ตารางที่ 4-13 ความเสี่ยงของผลกระทบจากการขนส่งวัสดุก่อสร้างกรณีผลกระทบจากการตกสะสมฝุ่น	4-19
ตารางที่ 4-14 ความเสี่ยงของผลกระทบจากการเตรียมพื้นที่กรณีผลกระทบต่อสุขภาพ	4-20
ตารางที่ 4-15 ความเสี่ยงของผลกระทบจากการก่อสร้างกรณีผลกระทบต่อสุขภาพ	4-20
ตารางที่ 4-16 ความเสี่ยงของผลกระทบจากการขนส่งวัสดุก่อสร้างกรณีผลกระทบต่อสุขภาพ	4-20
ตารางที่ 4-17 ความเสี่ยงของผลกระทบจากการเตรียมพื้นที่กรณีผลกระทบต่อระบบนิเวศ	4-20
ตารางที่ 4-18 ความเสี่ยงของผลกระทบจากการก่อสร้างกรณีผลกระทบต่อระบบนิเวศ	4-20
ตารางที่ 4-19 ความเสี่ยงของผลกระทบจากการขนส่งวัสดุก่อสร้างกรณีผลกระทบต่อระบบนิเวศ	4-21
ตารางที่ 4-20 สรุประดับความเสี่ยงของฝุ่นละอองต่อการอ่อนไหวของพื้นที่โดยรอบ	4-21
ตารางที่ 4-21 ระดับเสียงจากกิจกรรมการก่อสร้าง	4-22
ตารางที่ 4-22 ระดับเสียงจากกิจกรรมการก่อสร้างที่ตำแหน่งรับเสียงใดๆ	4-25
ตารางที่ 4-23 ระดับเสียงรวมต่อพื้นที่ข้างเคียง ช่วงทำฐานราก และขึ้นโครงสร้างอาคาร งานตกแต่ง เมื่อ ติดตั้งกำแพงกันเสียงชั่วคราว	4-28

สารบัญตาราง (ต่อ)

	หน้า
ตารางที่ 4-24 ความเร็วอนุภาคสูงสุดที่จุดรับคลื่นสั่นสะเทือนใกล้เคียงพื้นที่โครงการ.....	4-33
ตารางที่ 4-25 มาตรฐานแรงสั่นสะเทือนของ DIN 4150	4-34
ตารางที่ 4-26 กำหนดมาตรฐานความสั่นสะเทือนเพื่อป้องกันผลกระทบต่ออาคาร.....	4-34
ตารางที่ 4-27 ปริมาณการจราจรในชั่วโมงเร่งด่วนบนถนนการะจำยอม ในระยะก่อสร้าง	4-44
ตารางที่ 4-28 ค่าประเมินตามอัตราส่วนของปริมาณจราจร และค่าดัชนีการจำแนกสภาพการจราจรบนถนน การะจำยอม ในระยะก่อสร้าง	4-45
ตารางที่ 4-29 ปริมาณการจราจรในชั่วโมงเร่งด่วนบนทางหลวงชนบท ภก. 4050 (ถนนเหมืองนาคา) ใน ระยะก่อสร้าง	4-46
ตารางที่ 4-30 ค่าประเมินตามอัตราส่วนของปริมาณจราจร และค่าดัชนีการจำแนกสภาพการจราจรบนทาง หลวงชนบท ภก.4050 (ถนนเหมืองนาคา) ในระยะก่อสร้าง	4-47
ตารางที่ 4-31 มาตรการป้องกันและลดผลกระทบจากโรคที่เกิดขึ้น ในระยะก่อสร้าง.....	4-55
ตารางที่ 4-32 สัมประสิทธิ์การปล่อยของก๊าซแต่ละชนิดระหว่างเครื่องยนต์ดีเซลเล็ก และเบนซิน.....	4-65
ตารางที่ 4-33 ค่าความเข้มข้นของมลพิษจากท่อไอเสียรถยนต์ เปรียบเทียบกับมาตรฐานคุณภาพอากาศ	4-69
ตารางที่ 4-34 เปรียบเทียบจำนวนที่จอดรถยนต์และขนาดของช่องจอดรถยนต์ที่โครงการจัดให้มีกับ ข้อกำหนด	4-86
ตารางที่ 4-35 ผลการสำรวจปริมาณรถยนต์ที่จอดรถจริงของโครงการตัวอย่าง	4-88
ตารางที่ 4-36 ปริมาณการจราจรในชั่วโมงเร่งด่วนบนถนนการะจำยอม ในระยะดำเนินการ	4-90
ตารางที่ 4-37 ค่าประเมินตามอัตราส่วนของปริมาณจราจร และค่าดัชนีการจำแนกสภาพการจราจรบนถนน การะจำยอม ในระยะดำเนินการ	4-91
ตารางที่ 4-38 ปริมาณการจราจรในชั่วโมงเร่งด่วนบนทางหลวงชนบท ภก. 4050 (ถนนเหมืองนาคา) ใน ระยะดำเนินการ	4-92
ตารางที่ 4-39 ค่าประเมินตามอัตราส่วนของปริมาณจราจร และค่าดัชนีการจำแนกสภาพการจราจรบนทาง หลวงชนบท ภก.4050 (ถนนเหมืองนาคา) ในระยะดำเนินการ.....	4-93
ตารางที่ 4-40 สรุปการใช้ประโยชน์ที่ดินตามกฎหมายกระทรวงผังเมืองรวมจังหวัดภูเก็ต พ.ศ.2554 และฉบับแก้ไข เพิ่มเติม	4-96
ตารางที่ 4-41 สรุปการใช้ประโยชน์ที่ดินตามประกาศกระทรวงทรัพยากรธรรมชาติและสิ่งแวดล้อม เรื่อง กำหนดเขตพื้นที่และมาตรการคุ้มครองสิ่งแวดล้อม ในบริเวณพื้นที่จังหวัดภูเก็ต พ.ศ.2560... ..	4-100
ตารางที่ 4-42 มาตรการป้องกันและลดผลกระทบจากโรคที่เกิดขึ้น ในระยะดำเนินการ	4-114
ตารางที่ 4-43 สรุปรายละเอียดระบบป้องกันอัคคีภัยที่โครงการติดตั้งเพื่อป้องกันอัคคีภัยของโครงการ เปรียบเทียบกับกฎหมาย และระบบป้องกันอัคคีภัยที่โครงการจัดให้มีเพิ่มเติม	4-118
ตารางที่ 4-44 ข้อมูลสถิติทิศทาง และความเร็วลมในคาบ 30 ปี (พ.ศ.2536-2565) ของสถานีอุตุนิยมวิทยา ภูเก็ต.....	4-140
ตารางที่ 4-45 แสดงระยะความยาวเงา ที่เกิดขึ้นในแต่ละช่วงเวลา.....	4-145
ตารางที่ 4-46 สรุประดับผลกระทบต่อทรัพยากรสิ่งแวดล้อมทางกายภาพ ชีวภาพ คุณค่าการใช้ประโยชน์ ของมนุษย์ และคุณค่าต่อคุณภาพชีวิต	4-147

ตารางที่ 5-1 สรุปผลกระทบต่อสิ่งแวดล้อมที่สำคัญ มาตรการป้องกันและแก้ไขผลกระทบสิ่งแวดล้อม และ มาตรการติดตามตรวจสอบผลกระทบสิ่งแวดล้อม โครงการอาคารชุด เดอะเบส เซ็นทรัลภูเก็ต 2 ของบริษัท อาณาวรธรณ์ จำกัด.....	5-2
ตารางที่ 5-2 สรุปผลกระทบสิ่งแวดล้อม มาตรการป้องกันและแก้ไขผลกระทบสิ่งแวดล้อม และมาตรการ ติดตามตรวจสอบผลกระทบสิ่งแวดล้อม โครงการอาคารชุด เดอะเบส เซ็นทรัลภูเก็ต 2 ของ บริษัท อาณาวรธรณ์ จำกัด ระยะก่อสร้าง.....	5-6

สารบัญตาราง (ต่อ)

หน้า

ตารางที่ 5-3 สรุปผลกระทบสิ่งแวดล้อม มาตรการป้องกันและแก้ไขผลกระทบสิ่งแวดล้อม และมาตรการ ติดตามตรวจสอบผลกระทบสิ่งแวดล้อม โครงการอาคารชุด เดอะเบส เซ็นทรัลภูเก็ต 2 ของ บริษัท อาณาवरณ์ จำกัด ระยะดำเนินการ	5-35
ตารางที่ 5-4 สรุปมาตรการติดตามตรวจสอบผลกระทบสิ่งแวดล้อมโครงการอาคารชุด เดอะเบส เซ็นทรัล ภูเก็ต 2 ช่วงก่อสร้าง	5-56
ตารางที่ 5-5 สรุปมาตรการติดตามตรวจสอบผลกระทบสิ่งแวดล้อมของโครงการอาคารชุด เดอะเบส เซ็นทรัลภูเก็ต 2 ช่วงดำเนินการ	5-62

บทที่ 3

สภาพสิ่งแวดล้อมปัจจุบัน

บทที่ 3

สภาพสิ่งแวดล้อมปัจจุบัน

การศึกษาสภาพแวดล้อมปัจจุบันบริเวณใกล้เคียงพื้นที่โครงการเพื่อใช้ในการประเมินผลกระทบสิ่งแวดล้อมของโครงการ โดยมีหัวข้อการศึกษาครอบคลุมตามแนวทางการจัดทำรายงานการวิเคราะห์ผลกระทบสิ่งแวดล้อมมีเนื้อหาครอบคลุม 4 ด้าน ได้แก่ ทรัพยากรสิ่งแวดล้อมทางกายภาพ (Physical Resource) ทรัพยากรสิ่งแวดล้อมทางชีวภาพ (Biological Resource) คุณค่าการใช้ประโยชน์ของมนุษย์ (Human Use of Value) และคุณค่าต่อคุณภาพชีวิต (Quality of Life)

การศึกษาสภาพแวดล้อมในปัจจุบันของโครงการและบริเวณใกล้เคียงโดยรอบ ประกอบไปด้วย การรวบรวมข้อมูลปฐมภูมิ จากการสำรวจภาคสนาม ได้แก่ การสำรวจสภาพพื้นที่โครงการ การสำรวจแบบสอบถามทางเศรษฐกิจ-สังคม ผลกระทบสิ่งแวดล้อมปัจจุบันของชุมชน และความคิดเห็นของประชาชนต่อโครงการ เป็นต้น และการรวบรวมข้อมูลทุติยภูมิ ได้แก่ การรวบรวมข้อมูลจากหน่วยงานราชการและเอกชนที่เกี่ยวข้อง ข้อมูลที่สำรวจรวบรวมได้ จะใช้เป็นข้อมูลพื้นฐานประกอบการประเมินผลกระทบสิ่งแวดล้อมที่อาจเกิดขึ้นจากโครงการ ดังรายละเอียดต่อไปนี้

3.1 ทรัพยากรทางกายภาพ

3.1.1 สภาพภูมิประเทศ

1) สภาพภูมิประเทศทั่วไปของจังหวัด

จังหวัดภูเก็ตตั้งอยู่ในภาคใต้ตอนบนของประเทศไทย ตั้งอยู่ระหว่างละติจูดที่ 7 องศา 45 ลิปดา ถึง 8 องศา 15 ลิปดาเหนือ และลองจิจูดที่ 98 องศา 15 ลิปดาถึง 98 องศา 40 ลิปดาตะวันออก มีลักษณะเป็นเกาะขนาดใหญ่ที่สุดของประเทศไทย ตั้งอยู่ทางทิศตะวันตกของภาคใต้ในทะเลอันดามัน มหาสมุทรอินเดีย ส่วนกว้างที่สุดของเกาะภูเก็ตเท่ากับ 21.3 กิโลเมตร ส่วนยาวที่สุดของเกาะภูเก็ตเท่ากับ 48.7 กิโลเมตร รวมพื้นที่ 543.034 ตารางกิโลเมตร หรือประมาณ 339,396.25 ไร่ มีเกาะบริวาร 32 เกาะ เฉพาะเกาะมีพื้นที่ 27 ตารางกิโลเมตร อยู่ห่างจากกรุงเทพมหานครตามเส้นทางหลวงแผ่นดินหมายเลข 4 และทางหลวงจังหวัดหมายเลข 402 รวมระยะทาง 867 กิโลเมตร หรือ 688 กิโลเมตร ทางอากาศ มีอาณาเขตติดต่อดังนี้

ทิศเหนือ	ติดช่องแคบปากพระ จังหวัดพังงา เชื่อมโดยสะพานเทพกระษัตรี และสะพานศรีสุนทร (ส่วนสะพานสารสิน ปัจจุบันพัฒนาเป็นแหล่งท่องเที่ยว)
ทิศตะวันออก	ติดทะเลเขตจังหวัดพังงา
ทิศใต้	ติดทะเลอันดามัน มหาสมุทรอินเดีย
ทิศตะวันตก	ติดทะเลอันดามัน มหาสมุทรอินเดีย

ลักษณะพื้นที่จังหวัดภูเก็ต มีลักษณะเป็นเกาะริมทวีป (Continental Island) และวางตัวในแนวจากทิศเหนือไปทิศใต้ เช่นเดียวกับเกาะที่มีอยู่ทั้งหมดในประเทศไทย คือ เป็นเกาะที่ตั้งอยู่ตามชายฝั่งทะเลหรือไม่ไกลแผ่นดินมากนัก จึงมีลักษณะทางธรณีวิทยาคล้ายกับแผ่นดินใหญ่ที่อยู่ใกล้เคียง มีหลักฐานทาง

ธรณีวิทยาบ่งชี้ว่าในอดีตเคยเป็นผืนแผ่นดินเดียวกับจังหวัดพังงามาก่อน แต่ต่อมาถูกทะเลตัดขาดออกไปมีสภาพเป็นเกาะดังปัจจุบัน พื้นที่เกาะประกอบด้วย พื้นที่ลาดชันแบบภูเขา ที่ราบเชิงเขา และที่ราบต่ำ ซึ่งพื้นที่ส่วนใหญ่ร้อยละ 70 เป็นภูเขาที่ทอดยาวตามแนวเหนือใต้ ซึ่งเป็นเทือกเขาต่อเนื่องมาจากเทือกเขาตะนาวศรีมียอดเขาที่สูงที่สุด คือ ยอดเขาไม้เท้าสิบสอง สูง 529 เมตร จากระดับน้ำทะเลปานกลาง ตั้งอยู่ในพื้นที่ตำบลป่าตอง อำเภอกะทู้ ภูเขาส่วนมากอยู่ทางด้านตะวันตกของจังหวัด ทำให้ที่ราบชายฝั่งทะเลทางด้านตะวันตกแคบ ทางทิศเหนือและด้านตะวันออกเฉียงเหนือเป็นที่ราบสูง มีคลองสายสั้นๆ ไหลลงไปที่ราบทางตอนใต้และตะวันออกมีพื้นที่ร้อยละ 30 เป็นพื้นที่ราบ ส่วนใหญ่อยู่บริเวณตอนกลางตะวันออกและชายฝั่งตะวันตกของพื้นที่ (แผนปฏิบัติการเพื่อการจัดการคุณภาพสิ่งแวดล้อมในระดับจังหวัด ประจำปีงบประมาณ พ.ศ. 2568 จังหวัดภูเก็ต) ลักษณะภูมิประเทศจังหวัดภูเก็ต แสดงดังรูปที่ 3-1

2) ลักษณะภูมิประเทศบริเวณโครงการ

ตำบลวิชิตมีพื้นที่ส่วนใหญ่ เป็นที่ราบลุ่ม ตั้งอยู่ระหว่างทะเล กับภูเขา โดยมีพื้นที่ติดกับทะเลใช้ทำการเพาะเลี้ยงสัตว์น้ำ พื้นที่ราบ ใช้เป็นที่อยู่อาศัย

ทิศเหนือ อาณาเขตติดต่อ เทศบาลตำบลรัชฎา, เทศบาลเมืองกะทู้

ทิศใต้ อาณาเขตติดต่อ เทศบาลตำบลฉลอง, ทะเลอันดามัน

ทิศตะวันออก อาณาเขตติดต่อ เทศบาลนครภูเก็ต

ทิศตะวันตก อาณาเขตติดต่อ เทศบาลเมืองกะทู้

พื้นที่โครงการตั้งอยู่ที่ หมู่ที่ 5 ตำบลวิชิต อำเภอเมือง จังหวัดภูเก็ต อยู่ในพื้นที่เทศบาลตำบลวิชิต

สำหรับอาณาเขตติดต่อของพื้นที่โครงการโดยรอบทั้ง 4 ทิศ มีดังนี้

ทิศเหนือ ติดกับ ที่ดินบุคคลอื่น (ต้นไม้และวัชพืชปกคลุม)

ทิศใต้ ติดกับ ถนนการจราจร กว้าง 12.00 เมตร

ทิศตะวันออก ติดกับ โครงการ สเปซ คอนโดมีเนียม

ทิศตะวันตก ติดกับ ที่ดินบุคคลอื่น (ต้นไม้และวัชพืชปกคลุม)

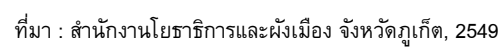

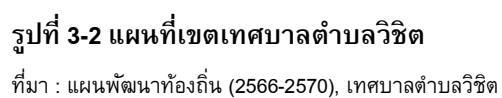

3.1.2 ทรัพยากรดิน

1) ทรัพยากรดิน

ข้อมูลสภาพทรัพยากรดินของจังหวัดภูเก็ต จากแผนที่กลุ่มชุดดิน มาตราส่วน 1:50,000 ของกรมพัฒนาที่ดิน ซึ่งจังหวัดภูเก็ตประกอบไปด้วยกลุ่มชุดดิน 13 กลุ่ม ลักษณะดินจะแตกต่างกันตามธรรมชาติ ฐานและวัตถุดิบกำเนิดดิน ซึ่งแบ่งออกได้ดังนี้

- หาดทรายและสันทราย (Beach ridges and sand dune) พบเป็นแนวแคบ ๆ สั้น ๆ ทางด้านตะวันตกของจังหวัด สภาพพื้นที่มีลักษณะเป็นลูกคลื่นลอนลาดมีความลาดชัน 2-1 เปอร์เซ็นต์ ดินที่พบส่วนใหญ่เป็นดินลึกมาก มีบางแห่งที่เป็นดินลึกปานกลาง เนื่องจากมีชั้นดานแข็ง ซึ่งเกิดจากการสะสมของเปลือก และอินทรีย์วัตถุลักษณะของเนื้อดินเป็นดินทราย หรือดินทรายปนดินร่วน มีการระบายน้ำมากเกินไป
- ที่ราบน้ำทะเลท่วมถึง (Active tidal flat) เกิดจากการทับถมของตะกอนน้ำทะเลบริเวณปากแม่น้ำ เป็นพื้นที่ลุ่มน้ำขัง มีน้ำทะเลท่วมถึงทุกปี เป็นดินลึกมากมีการระบายน้ำเลวมาก ลักษณะเนื้อดินจะประกอบด้วย ดินที่มีลักษณะแตกต่างกันหลายชนิดปะปนกัน พื้นที่นี้เรียกทั่ว ๆ ไปว่าป่าชายเลน หรือดินตะกอนชะวากทะเล (Estuarine deposit complex) บริเวณนี้ได้แก่ บริเวณชายทะเลด้านตะวันออกของเกาะภูเก็ต
- ลานตะพักลำนํ้าระดับต่ำ (Low terrace) เกิดจากการทับถมของตะกอนลำนํ้าสภาพพื้นที่มีลักษณะราบมีความลาดชัน 0 - 2 เปอร์เซ็นต์ เป็นดินลึกมากมีการระบายน้ำเลว ลักษณะเนื้อดินส่วนใหญ่เป็นดินเนื้อละเอียด
- ลานตะพักลำนํ้าระดับกลาง (Middle terrace) อยู่ถัดจากลานตะพักลำนํ้าระดับต่ำ เกิดจากการทับถมของตะกอนลำนํ้า สภาพพื้นที่มีลักษณะเป็นลูกคลื่นลอนลาด มีความลาดชัน 2-8 เปอร์เซ็นต์ ดินที่พบบริเวณนี้ส่วนใหญ่เป็นดินเนื้อละเอียดมีการระบายน้ำดี และเป็นดินลึกมากถึงปานกลาง

บริเวณพื้นที่ผิวที่เหลื่อค้างจากการกัดกร่อน (Erosional surface) สภาพพื้นที่มีลักษณะเป็นลูกคลื่นลอนลาด ถึงเนินเขาเตี้ย มีความลาดชัน 3 - 30 เปอร์เซ็นต์ดินที่พบจะมีตั้งแต่ดินลึกมาก ลึกปานกลาง ถึงตื้น มีการระบายน้ำดี สำหรับลักษณะเนื้อดินจะแตกต่างตามวัตถุดิบกำเนิดดิน ถ้าวัตถุดิบกำเนิดดินเป็นพวกหิน ควอร์ตและหินแกรนิต ลักษณะเนื้อดินจะหยาบ แต่ถ้าวัตถุดิบกำเนิดดินเป็นพวกหินดินดานหรือหินฟิลไลต์ ลักษณะเนื้อดินจะละเอียด (แผนปฏิบัติการเพื่อการจัดการคุณภาพสิ่งแวดล้อมในระดับจังหวัด ประจำปีงบประมาณ พ.ศ. 2568 จังหวัดภูเก็ต)

จากแผนที่กลุ่มชุดดิน ตำบลวิชิต อำเภอเมืองภูเก็ต จังหวัดภูเก็ต พบว่า พื้นที่โครงการตั้งอยู่ในกลุ่มชุดดินที่ 45 ลักษณะเด่นเป็นกลุ่มดินตื้นถึงชั้นหินพื้น ปฏิบัติการเป็นกรดปานกลาง มีการระบายน้ำดี ความอุดมสมบูรณ์ต่ำ คุณสมบัติของดิน เป็นกลุ่มชุดดินที่เกิดจากการสลายตัวผุพังอยู่กับที่ หรือจากการสลายตัวผุพังแล้วถูกเคลื่อนย้ายมาในระยะทางไม่ไกลนักของวัสดุเนื้อละเอียดที่มาจากทั้งหินตะกอน หรือหินอัคนี พบบริเวณพื้นที่ตอน ที่มีสภาพพื้นที่เป็นลูกคลื่นลอนลาดจนถึงเนินเขาเป็นดินตื้น มีการระบายน้ำดี เนื้อดินเป็นพวกดินเหนียวหรือดินร่วนที่มีเศษหินปะปนมาก มักพบชั้นหินพื้นตื้นกว่า 50 เซนติเมตร สีดินเป็นสีน้ำตาล สีเหลืองหรือสีแดง ดินมีปฏิกิริยาดินเป็นกรดจัดถึงเป็นกลาง (กลุ่มชุดดินและการใช้ดิน, กรมพัฒนาที่ดิน 2566) ดังรูปที่ 3-3

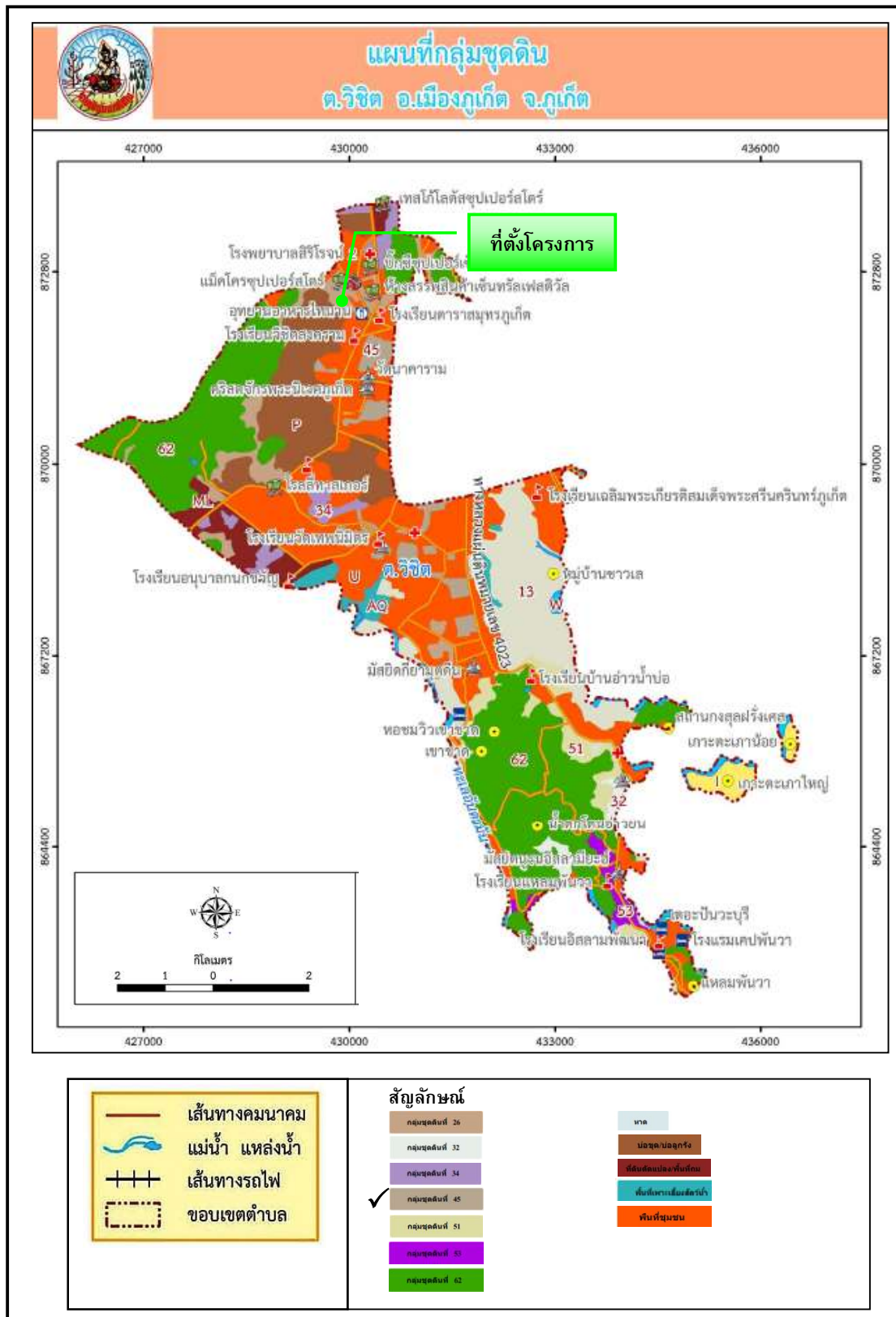

รูปที่ 3-3 แผนที่กลุ่มชุดดิน ตำบลวิจิต อำเภอเมืองภูเก็ต จังหวัดภูเก็ต
ที่มา : ข้อมูลสารสนเทศทรัพยากรดินรายจังหวัด, กรมพัฒนาที่ดิน 2566

2) การเกิดดินถล่ม

ดินถล่มเป็นธรณีพิบัติภัยที่เกิดจากการเคลื่อนตัวของมวลดิน และหิน ลงมาตามลาดเขา ด้วยอิทธิพลของแรงโน้มถ่วงของโลก ดินถล่มที่พบในประเทศไทยแบ่งออกเป็น 3 ประเภทใหญ่ ๆ ด้วยกันคือ ดินถล่มดินไหล และหินร่วงหรือหินถล่ม ปัจจัยที่ทำให้เกิดดินถล่มมี 4 ประการ คือ

1. ลักษณะธรณีวิทยาเป็นบริเวณที่มีหินผุให้ชั้นดินหนา โครงสร้างทางธรณีวิทยามีรอยเลื่อนรอยแตก ตัดผ่านชั้นหิน เป็นต้น
2. สภาพภูมิประเทศเป็นพื้นที่ภูเขาสูงและมีความลาดชัน
3. ลักษณะสิ่งแวดล้อมมีการเปลี่ยนแปลงการใช้ประโยชน์ที่ดินโดยไม่ถูกหลักวิชาการ ได้แก่ สร้างบ้านและทำสวนทำไร่รูกกล้าพื้นที่ลำนํ้าและภูเขา การตัดถนนผ่านภูเขาสูง หรือสร้างสิ่งก่อสร้างขวางทางระบายน้ำ เช่น ถนน สะพาน และท่อ เป็นต้น
4. ปริมาณน้ำฝนที่มากจนชั้นดินอุ้มน้ำไม่ไหว เกณฑ์ทั่วไปคือน้ำฝนมีปริมาณ 100 มิลลิเมตร ในรอบ 24 ชั่วโมง หรือมีปริมาณฝนสะสมที่ 300 มิลลิเมตร

จากการศึกษาของกรมทรัพยากรธรณี ประเทศไทยมีพื้นที่ที่มีโอกาสเกิดดินถล่มและเสี่ยงภัยดินถล่มทั้งสิ้น 51 จังหวัด ส่วนใหญ่อยู่ในภาคเหนือ ภาคตะวันตกและต่อเนื่องลงมาถึงภาคใต้ ตั้งแต่ปี พ.ศ. 2531 ถึง พ.ศ. 2554 มีการเกิดดินถล่มขนาดใหญ่มากกว่า 10 จังหวัด และสร้างความเสียหายต่อชีวิตและทรัพย์สินของประชากรในพื้นที่นั้นๆ

กรมทรัพยากรธรณี ตระหนักถึงผลกระทบและความเสียหายจากเหตุการณ์ธรณีพิบัติภัยข้างต้น จึงได้ดำเนินการศึกษาและสำรวจ เพื่อจัดทำแผนที่พื้นที่ที่มีโอกาสเกิดดินถล่มและหมู่บ้านเสี่ยงภัยดินถล่ม จังหวัดภูเก็ต โดยใช้ปัจจัยทางธรณีวิทยา สภาพภูมิประเทศ และการใช้ประโยชน์ที่ดิน พบว่าพื้นที่เสี่ยงภัยดินถล่มของจังหวัดภูเก็ต ส่วนใหญ่เป็นพื้นที่บริเวณที่ติดกับเขตภูเขาสูง ได้แก่ บ้านเรือนประชากร และสิ่งปลูกสร้างที่มีการก่อสร้างใกล้บริเวณไหล่เขา หรือมีการตัดหน้าดิน ปรับแต่งพื้นที่บริเวณเขตภูเขาสูงเพื่อสร้างเป็นที่อยู่อาศัย ซึ่งลักษณะการสร้างที่อยู่อาศัยประเภทตัดไหล่เขาเป็นลักษณะที่พบได้ทั่วไปในจังหวัดภูเก็ต พื้นที่จังหวัดภูเก็ตพบว่าประสบกับเหตุการณ์ดินไหล 3 ครั้ง น้ำป่าไหลหลาก 1 ครั้ง มีผู้เสียชีวิตรวม 5 คน

ระดับความอ่อนไหวต่อการเกิดดินถล่มประเทศไทย 5 ระดับ จำแนกตามวิธี Standard Deviation มีระดับความอ่อนไหวต่อการเกิดดินถล่ม 5 ระดับ

- ระดับสูงมาก (Very high) พื้นที่ระดับความอ่อนไหวดินถล่มสูงมาก และมีความเป็นไปได้ในการเกิดดินถล่มใน อนาคตบ่อยมากขึ้น และสามารถเกิดขึ้นซ้ำในพื้นที่ดินถล่มเดิม พบการกระจายตัวใน พื้นที่ที่มีความสูงชันใกล้กับแนวรอยเลื่อน
- ระดับสูง (High) พื้นที่ระดับความอ่อนไหวดินถล่มสูง และมีความเป็นไปได้ ในการเกิดดินถล่มใหม่ ๆ หรือเกิดขึ้นซ้ำในพื้นที่ ดินถล่มเดิม พบการกระจายตัวมีความสัมพันธ์กับทางน้ำสาย ร่อง และการตัดถนนผ่าน
- ระดับกลาง (Moderate) พื้นที่ระดับความอ่อนไหวดินถล่มปานกลาง ดินถล่มอาจเกิดขึ้นได้บ้างตามลักษณะของฤดูกาล โดยมีการกระตุ้นจากอิทธิพลภายนอก เช่น ฝนตกหนัก แผ่นดินไหว หรือ อาจเกิดจากการเพิ่มความชื้นให้พื้นที่ เช่น การก่อสร้างถนน

- ระดับต่ำ (Low) พื้นที่ระดับความอ่อนไหวดินถล่มต่ำ พื้นที่มีเสถียรภาพ ความมั่นคงและมีโอกาสเกิด ดินถล่มน้อย แต่สามารถเกิดดินถล่มได้ในพื้นที่ชั้นที่เกิดจากชุดเจาะ เช่น การก่อสร้างถนน
- ระดับต่ำมาก (Very low) พื้นที่ระดับความอ่อนไหวดินถล่มต่ำมาก พื้นที่มีความลาดเอียงต่ำ มีเสถียรภาพความ มั่นคงสูง มีโอกาสเกิดดินถล่มน้อยมาก

(กรมทรัพยากรธรณี กระทรวงทรัพยากรธรรมชาติและสิ่งแวดล้อม , 2564)

จากรูปที่ 3-4 แผนที่อ่อนไหวต่อการเกิดแผ่นดินถล่มของจังหวัดภูเก็ต พบว่า บริเวณที่ตั้งโครงการไม่ตั้งอยู่พื้นที่เสี่ยงต่อการเกิดดินถล่มแต่อย่างใด

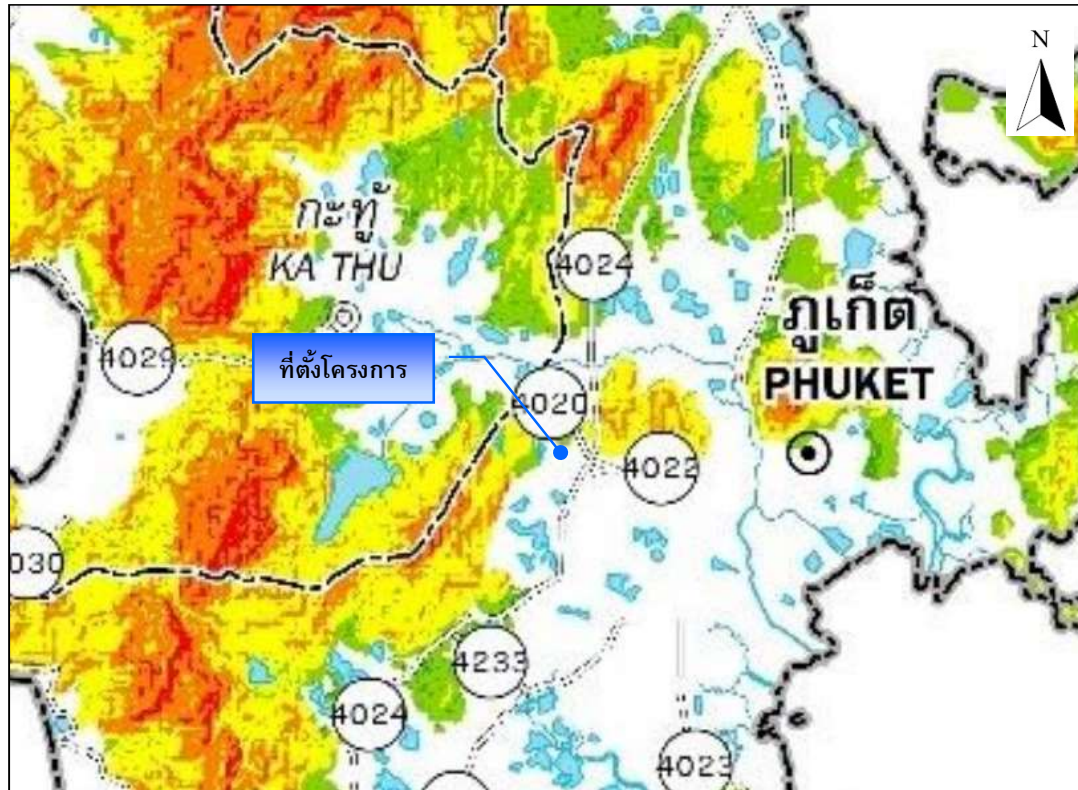

คำอธิบาย (EXPLANATION)

ระดับของพื้นที่อ่อนไหวต่อการเกิดดินถล่ม
(Landslide susceptibility levels)

- สูงมาก (Very high)
- สูง (High)
- ปานกลาง (Moderate)
- ต่ำ (Low)
- ต่ำมาก (Very low)

คำอธิบายสัญลักษณ์ (LEGEND)

- อำเภอ (District)
- จังหวัด (Province)
- ถนน (Roads)
- ทางรถไฟ (Railroad)
- ขอบเขตอำเภอ (District boundary)
- ขอบเขตจังหวัด (Province boundary)
- ทางน้ำ (Drainage)
- แหล่งน้ำ (Waterbody)

รูปที่ 3-4 แผนที่อ่อนไหวต่อการเกิดดินถล่ม จังหวัดภูเก็ต

ที่มา : กรมทรัพยากรธรณี, 2564

3.1.3 ธรณีวิทยา

1) สภาพธรณีวิทยา

พื้นที่ของจังหวัดภูเก็ตสามารถแบ่งธรณีวิทยาออกได้เป็น 3 กลุ่มใหญ่ คือ ธรณีวิทยาหินอัคนี ธรณีวิทยาของหินตะกอน และธรณีวิทยาของตะกอนร่วน โดยส่วนใหญ่ประมาณร้อยละ 50 ของพื้นที่ ประกอบไปด้วย หินอัคนีชนิดหินแกรนิตเป็นหลัก โดยหินที่มีอายุเก่าแก่ที่สุดอยู่ในหินตะกอน ยุคเพอร์เมียน-คาร์บอนิเฟอรัส (Permian-Carboniferous) โดยมีหินแกรนิตแทรกสลับอยู่ในหินโคลนเนื้อกรวด (pebbly mudstone) ซึ่งคาดว่าเป็นแกรนิตที่แทรกตัวเข้ามาในช่วงยุคครีเทเชียส (Cretaceous)

ทั้งนี้จากแผนที่ธรณีวิทยาประเทศไทย (กรมทรัพยากรธรณี, 2556) พบว่า บริเวณพื้นที่โครงการ มีสภาพเป็นหินโคลนเนื้อกรวด หินทรายเนื้อกรวด หินโคลน และหินทรายแสดงชั้นบางๆ หินโคลนเนื้อซิลิกา แสดงลักษณะโครงสร้างเกิดจากการเลื่อนหลุดและร่อนลงซึ่งมีตะกอนอุดตัน; ยุคเพอร์เมียนถึงคาร์บอนิเฟอรัส แสดงดังรูปที่ 3-5

โครงการได้ดำเนินการเจาะเก็บตัวอย่างดินภายในพื้นที่โครงการจำนวน 2 หลุม ความลึก 28.5-30 เมตรจากระดับผิวดิน (ภาคผนวก ข) ลักษณะภูมิประเทศบริเวณที่เจาะสำรวจเป็นพื้นที่ราบ เนื่องจากชั้นดินมีความแปรปรวนมาก ฉะนั้น จึงแยกบรรยายลักษณะชั้นดินของแต่ละหลุม ได้ดังต่อไปนี้

หลุมที่ 1		หลุมที่ 2	
ความลึก (เมตร)	ชนิดดิน	ความลึก (เมตร)	ชนิดดิน
0.0-1.3	ดินตอมนบน	0.0-1.0	ดินตอมนบน
1.3-4.0	ทรายหลวมมาก พบชั้นทราย ปนดินเหนียวหลวมมาก ที่ ระดับ 2.5-2.8 เมตร	1.0-4.0	ดินเหนียวอ่อนมาก
4.0-8.5	ทรายปนดินเหนียวหลวมมาก	4.0-5.5	ดินเหนียวปนทรายอ่อนมาก
8.5-10.0	ทรายแน่นปานกลาง	5.5-8.5	ทรายปนดินเหนียวหลวมถึงแน่นปาน กลาง
10.0-15.2	ซิลต์ปนดินเหนียวแข็งมาก	8.5-10.0	ทรายปนดินเหนียวแน่นมาก
15.2-16.0	ทรายปนซิลต์ปานกลาง	10.0-13.0	กรวดปนทรายและดินเหนียวแน่น
16.0-28.8	ซิลต์ปนดินเหนียวและทราย แข็งมากถึงดานแข็งมาก	13.0-30.5	ทรายปนดินเหนียวแน่นปานกลางถึง แน่นมาก พบชั้นกรวดปนทรายแน่น มากที่ระดับ 25.0-26.5 เมตร

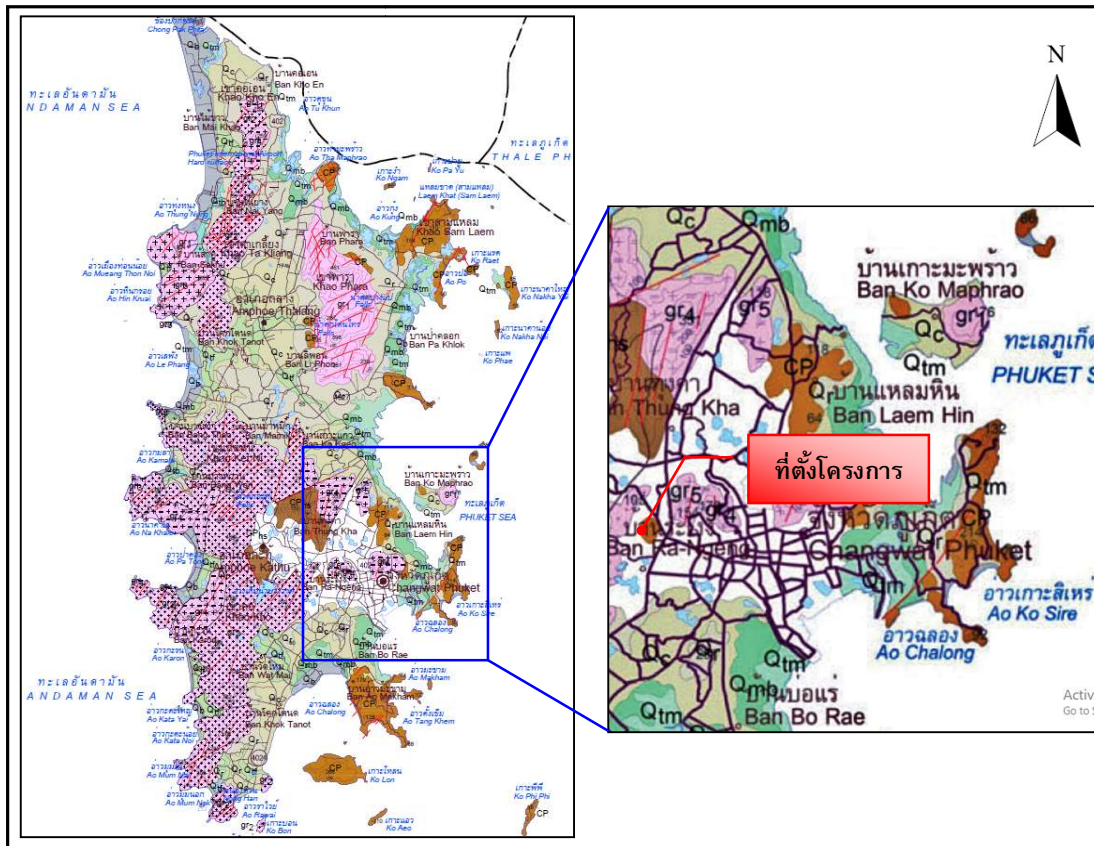

ตะกอน หินชั้น และหินแปร

- Qb สันหัด : หทราย ร่วน ปนกรวด หทรายขนาด 100-1,200 ไมครอน การคัดขนาดดี กรวดขนาด 2-5 มม. ; ยุคควอเตอร์นารี
- Qnp ตะกอนหลังป่าชายเลน : ดินเคลย์ ปนทราย สีเทาถึงเทาเข้ม มีซากเล็กน้อย พบร่องรอยการรบกวนของสัตว์ในเนื้อดิน; ยุคควอเตอร์นารี
- Qtm ตะกอนป่าชายเลน : ดินเคลย์ ปนฟิต สีเทาเข้มถึงดำ หทรายเป็นเส้นสีแทรก; ยุคควอเตอร์นารี
- Qp ตะกอนทางน้ำขึ้นถึง : หทรายและกรวด ขนาด 800-1,500 ไมครอน การคัดขนาดไม่ดี พบซากเปลือกหอย และซากพืชซาก; ยุคควอเตอร์นารี
- Qb ตะกอนหลังหาด : ดินเคลย์ และแบ่งทราย สีเทาถึงสีน้ำตาล แทรกสับด้วยทรายละเอียด มีจุดประมาก; ยุคควอเตอร์นารี
- Qc ตะกอนเศษหินเชิงเขา : หทรายและดินเคลย์ สีเทาจาง การคัดขนาดไม่ดี พบแร่ดีบุกสะสมตัวมาก; ยุคควอเตอร์นารี
- Qc ตะกอนหินผุ : เศษหิน หทรายแบ่ง และดินเคลย์ กรวดเป็นเหลี่ยม การคัดขนาดไม่ดี; ยุคควอเตอร์นารี
- CP ☒ หินโคลนเนื้อกรวด หินทรายเนื้อกรวด หินโคลน และหินทรายแสดงชั้นบาง ๆ หินโคลนเนื้อซิลิกา แสดงลักษณะโครงสร้างเกิดจากการเลื่อนหลุด และรูกอนซึ่งมีตะกอนอุดตัน; ยุคเพอร์เมียนถึงคาร์บอนิเฟอรัส
- CPn หินเนื้อออร์นเฟลส์ และหินชีสต์บริเวณแนวสัมผัสกับหินแกรนิต; ยุคเพอร์เมียนถึงคาร์บอนิเฟอรัส

หินอัคนี

- G1 หินแกรนิตประทิว : ไบโอไทต์-ออร์นเบลนด์ แกรนิต เม็ดหยาบบานกลางถึงหยาบ เนื้อสม่ำเสมอถึงเนื้อดอก แร่เฟลด์สปาร์มีสีชมพู มีแร่แอลลาไนต์และสฟีนเป็นแร่รอง อายุ 82 ± 4 ล้านปี; ยุคครีเทเชียส
- G2 หินแกรนิตกะตะ : ไบโอไทต์-ออร์นเบลนด์ แกรนิต เม็ดหยาบถึงหยาบมาก เนื้อดอก มีแร่สฟีน เป็นแร่รอง อายุ 98 ± 7 ล้านปี; ยุคครีเทเชียส
- G3 หินแกรนิตในทอน : มัสโคไวต์-ไบโอไทต์ แกรนิต เม็ดหยาบ เนื้อสม่ำเสมอถึงเนื้อดอก อายุ 100 ± 6 ล้านปี; ยุคครีเทเชียส
- G4 หินแกรนิตโต๊ะชะ : มัสโคไวต์-ไบโอไทต์ แกรนิต เม็ดละเอียดถึงหยาบบานกลาง เนื้อสม่ำเสมอถึงเนื้อดอก อายุ 84 ± 1 ล้านปี; ยุคครีเทเชียส
- G5 หินแกรนิตเขาจริง : ทัวรมาลีน-มัสโคไวต์ แกรนิต เม็ดละเอียดถึงหยาบบานกลาง เนื้อสม่ำเสมอถึงเนื้อดอก อายุ 78 ± 4 ล้านปี; ยุคครีเทเชียส

รูปที่ 3-5 แผนที่ธรณีวิทยาของจังหวัดภูเก็ต

ที่มา : กรมทรัพยากรธรณี, 2556

แนะนำฐานรากเสาเข็มคอนกรีตแบบตอกหรือเสาเข็มกดตามที่ผู้ว่าจ้างกำหนด โดยพิจารณาให้ปลายเสาเข็มฝังจมอยู่ในชั้นดินเหนียวแข็งมากถึงดานแข็งมาก สำหรับหลุมเจาะ BH-1 และทรายปนดินเหนียวแน่นปานกลางถึงแน่นมาก สำหรับหลุมเจาะ BH-2 ซึ่งระดับความลึกปลายเสาเข็มจะขึ้นอยู่กับกำลังรับน้ำหนักของเสาเข็มต่อต้นที่ต้องการและปัญหาในการก่อสร้างเสาเข็ม โดย Blow count ระหว่างการตอกเสาเข็ม ควรได้รับการยืนยันและมีค่าสูง แนะนำให้ตอกเสาเข็มนำร่อง (Pilot Pile) เพื่อหาความยาวเสาเข็มที่เหมาะสมก่อนสังเสาเข็มทั้งโครงการฯ แนะนำให้ทำ Pile Load Test ด้วย และในหลุม BH-2 พบชั้นทรายปนดินเหนียว และกรวดปนดินเหนียวแน่น ตั้งแต่ระดับ 9.0 เมตร ลงไปจนถึงชั้นสุดท้ายจะทำให้คาดว่าจะเป็นการตอกเสาเข็มผ่านลงไปยังระดับที่กำหนด ฉะนั้นแนะนำให้ติดตั้งขาเหล็ก (Steel Shoe) ที่ปลายเสาเข็มและใช้ตุ้มตอกน้ำหนักสูง จะช่วยลดอุปสรรคดังกล่าวได้ หรืออาจจะต้องทำ Pre-boring ในช่วงความลึกดังกล่าวด้วย

อนึ่ง เนื่องจากชั้นดินมีความแปรปรวนสูงทำให้การตอกเสาเข็มอาจทำได้ลำบากในบางบริเวณ ฉะนั้นการพิจารณาเลือกใช้ฐานรากเสาเข็มเจาะ อาจมีความเหมาะสมกว่า

2) การเกิดแผ่นดินไหว

แผ่นดินไหว เป็นภัยพิบัติทางธรรมชาติที่เกิดจากการสั่นสะเทือนของพื้นดิน อันเนื่องมาจากการปลดปล่อยพลังงานเพื่อระบายความเครียดที่สะสมไว้ภายในโลกออกอย่างฉับพลัน ในการปรับสมดุลของเปลือกโลกให้คงที่ มีสาเหตุมาจาก 2 สาเหตุใหญ่ สาเหตุแรก เกิดจากการกระทำของมนุษย์ ได้แก่ การทดลองระเบิดปรมาณู การกักเก็บน้ำในเขื่อน และแรงระเบิดจากการทำเหมืองแร่ เป็นต้น ส่วนสาเหตุที่สองเกิดขึ้นเองจากธรรมชาติ

ความร้ายแรงอันเนื่องมาจากแผ่นดินไหวสามารถบอกได้ในรูปของความรุนแรง (Intensity) และขนาด (Magnitude) มาตรวัดขนาดแผ่นดินไหวใช้หน่วยเป็น “มาตราริกเตอร์” (Richterscale) เป็นตัวเลขที่ทำให้สามารถเปรียบเทียบขนาดของแผ่นดินไหวต่าง ๆ กันได้ ค่าที่บันทึกได้จากเครื่องวัดแผ่นดินไหว มิได้เป็นหน่วยวัดเพื่อแสดงผลของความเสียหายที่เกิดขึ้น

ความรุนแรงของแผ่นดินไหว (Intensity) เป็นผลกระทบของแผ่นดินไหวที่มีต่อความรู้สึกของคน ต่อความเสียหายของอาคารและสิ่งก่อสร้าง และต่อสิ่งต่าง ๆ ของธรรมชาติ ความรุนแรงจะมากน้อยขึ้นอยู่กับระยะทาง ตำแหน่งจุดศูนย์กลางเกิดแผ่นดินไหว (Earthquake focus) ความรุนแรงของแผ่นดินไหว กำหนดได้จากความรู้สึกของอาการตอบสนองของผู้คน การเคลื่อนที่ของเครื่องเรือนเครื่องใช้ในบ้าน ความเสียหายของปล่องไฟ จนถึงขั้นที่ทุกสิ่งทุกอย่างพังพินาศ มาตรวัดความรุนแรงของแผ่นดินไหว เรียกว่า “มาตราเมอร์คัลลี” (Mercalli Scale) มี 12 ระดับ โดยมีหน่วยของระดับความรุนแรงเป็นตัวเลขโรมัน จากระดับความรุนแรงที่น้อยมากจนไม่สามารถรู้สึกได้ ต้องตรวจวัดได้ด้วยเครื่องมือวัดแผ่นดินไหว เท่านั้น จนถึงขั้นรุนแรงที่สุดจนทุกสิ่งทุกอย่างพังพินาศ

กรมทรัพยากรธรณีได้สำรวจรอยเลื่อนมีพลังพบว่า ประเทศไทยมีแนวรอยเลื่อนใหญ่ ๆ อยู่หลายแนว (รูปที่ 3-5) สามารถจัดกลุ่มรอยเลื่อนโดยอาศัยทิศทางการวางตัวและการเคลื่อนที่ได้ 3 แนว คือกลุ่มรอยเลื่อนที่วางตัวในแนวทิศตะวันออกเฉียงเหนือ-ตะวันตกเฉียงใต้ กลุ่มรอยเลื่อนที่วางตัวในทิศตะวันตกเฉียงเหนือ-ตะวันออกเฉียงใต้ และกลุ่มรอยเลื่อนที่วางตัวอยู่ในทิศเหนือ-ใต้ จำนวนทั้งสิ้น 14 กลุ่มรอยเลื่อน ครอบคลุม 22 จังหวัดของประเทศไทย นอกจากนี้กรมทรัพยากรธรณีได้จัดทำแผนที่ภัยพิบัติแผ่นดินไหว (Seismic hazard map of Thailand) (รูปที่ 3-6) ซึ่งวิเคราะห์จากแนวรอยเลื่อนมีพลัง

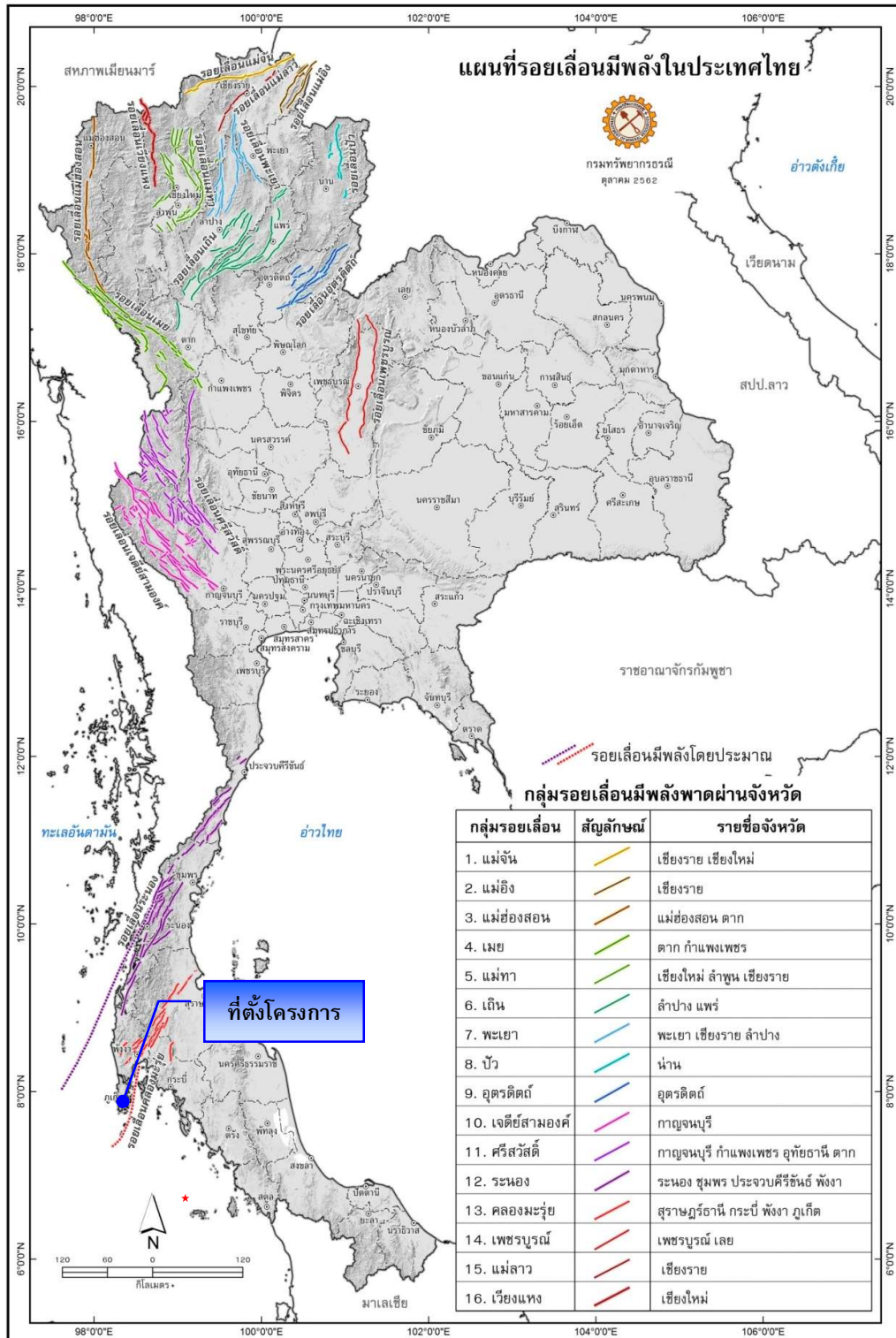

รูปที่ 3-6 แผนที่บริเวณรอยเลื่อนมีพลังของประเทศไทย

ที่มา : กรมทรัพยากรธรณี, ตุลาคม 2562

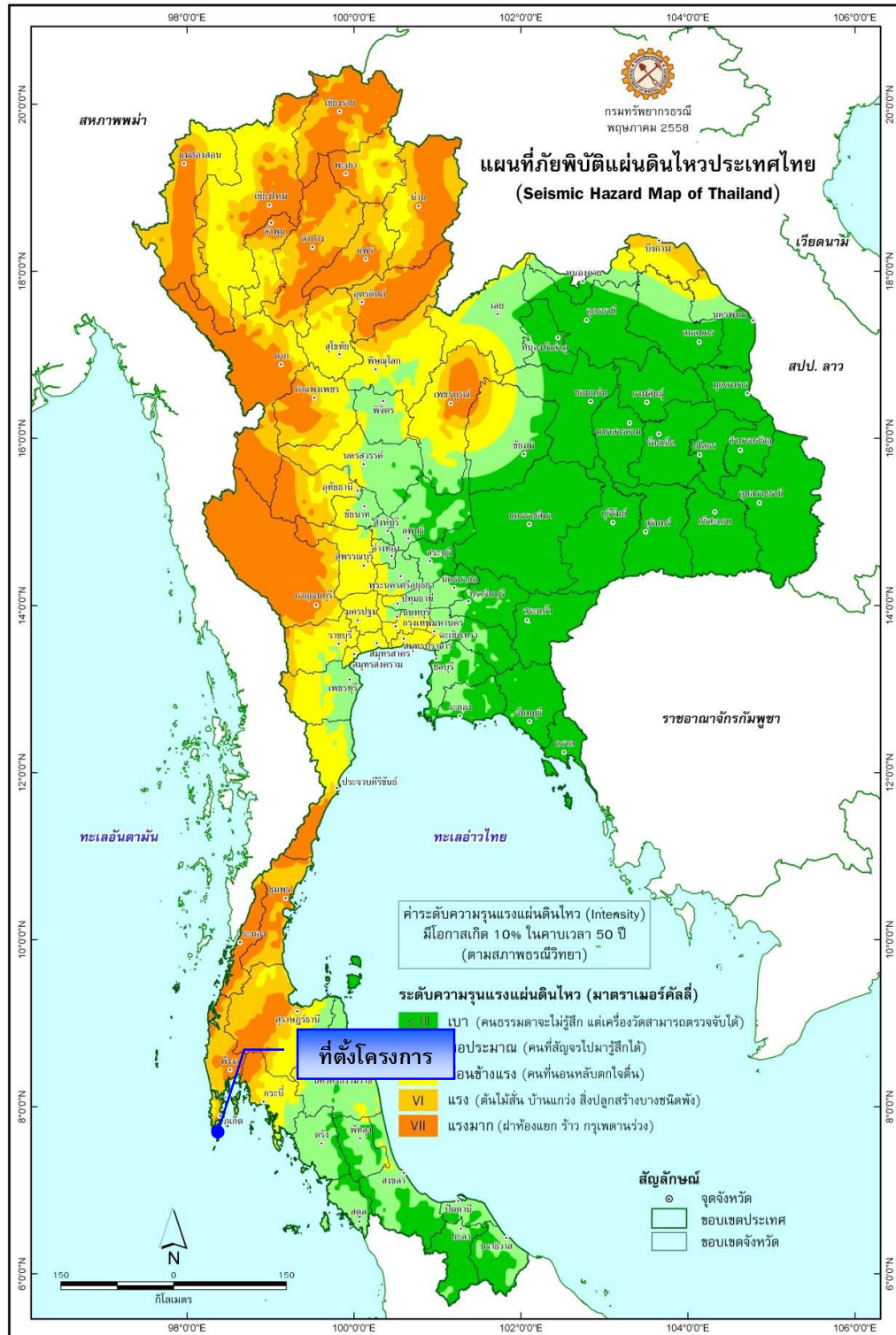

รูปที่ 3-7 แผนที่ภัยพิบัติแผ่นดินไหวของประเทศไทย

ที่มา : กรมทรัพยากรธรณี, พฤษภาคม 2558

ลักษณะธรณีวิทยา ความถี่และขนาดแผ่นดินไหวที่เกิดขึ้นในประเทศไทยและประเทศเพื่อนบ้านซึ่งแผนที่ภัยพิบัติแผ่นดินไหว (Seismic Hazard Map) มีประโยชน์โดยตรงในการกำหนดเกณฑ์ปลอดภัยในการก่อสร้างอาคารและระบบสาธารณูปโภค อันจะช่วยลดการสูญเสียต่อชีวิตและทรัพย์สินของประชาชนจากภัยแผ่นดินไหวในอนาคต โดยพื้นที่โครงการตั้งอยู่ระดับความรุนแรงแผ่นดินไหวตามมาตราเมอร์คัลลี VI คือ ถ้าเกิดในเวลากลางวันผู้ที่อยู่ในบ้านจะรู้สึกได้ แต่ผู้ที่อยู่นอกบ้านมีผู้รู้สึกว่าเกิดแผ่นดินไหวน้อยคน ถ้าเป็นตอนกลางคืนผู้ที่นอนหลับอยู่จะตกใจตื่น ถ้วยชามจะขยับ หน้าต่าง ประตู จะสั่น ฝาผนังจะมีเสียงลั่น มีความรู้สึกคล้าย ๆ กับรถยนต์บรรทุกของหนักชนอาคาร รถยนต์ที่จอดอยู่สั่นไหวสังเกตได้ชัดเจน โดยสถิติแผ่นดินไหวที่รับรู้ถึงความสั่นสะเทือนในจังหวัดภูเก็ต แสดงดังตารางที่ 3-1

แต่อย่างไรก็ตาม มาตรการสำคัญในการสร้างความปลอดภัยต่อชีวิตและทรัพย์สินของประชาชนที่อาศัยอยู่ในเขตพื้นที่เสี่ยงภัยแผ่นดินไหวนั้น คือการออกแบบอาคารต่าง ๆ ให้สามารถต้านทานแรงสั่นสะเทือนแผ่นดินไหวได้ กฎหมายบังคับใช้ในการออกแบบและก่อสร้างอาคารในพื้นที่เสี่ยงภัยโดยกฎกระทรวงมหาดไทย เรื่อง กำหนดการรับน้ำหนัก ความต้านทาน ความคงทนของอาคาร และพื้นดินที่รองรับอาคารในการต้านทานแรงสั่นสะเทือนของแผ่นดินไหว พ.ศ. 2564 สามารถสรุปได้ดังนี้

(1) การเพิ่มเติมพื้นที่ควบคุมและจัดแบ่งเขตพื้นที่ใหม่ คือ

“บริเวณที่ 1 (เดิมคือ บริเวณเฝ้าระวัง) มี 14 จังหวัด ได้แก่ กระบี่ ชุมพร สงขลา สุราษฎร์ธานี โดยมีหลายจังหวัดที่เพิ่มเติมขึ้นมา ได้แก่ ตรัง นครพนม นครศรีธรรมราช บึงกาฬ ประจวบคีรีขันธ์ พิชณุโลก เพชรบุรี เลย สตูล และหนองคาย และมีบางจังหวัดที่ปรับย้ายไปเป็นบริเวณที่ 2 (พังงา ภูเก็ต ระนอง)

“บริเวณที่ 2 (เทียบได้กับ บริเวณที่ 1 เดิม) เป็นบริเวณที่อาจได้รับผลกระทบในระดับปานกลาง มี 17 จังหวัด ได้แก่ กรุงเทพมหานคร นนทบุรี ปทุมธานี สมุทรปราการ สมุทรสาคร โดยมีจังหวัดที่ปรับย้ายมาจากบริเวณเฝ้าระวังเดิม คือ พังงา ภูเก็ต ระนอง และมีจังหวัดที่เพิ่มเติมขึ้นมา ได้แก่ กำแพงเพชร ชัยนาท นครปฐม นครสวรรค์ พระนครศรีอยุธยา ราชบุรี สมุทรสงคราม สุพรรณบุรี และอุทัยธานี

“บริเวณที่ 3 (เทียบได้กับ บริเวณที่ 2 เดิม) เป็นบริเวณที่อาจได้รับผลกระทบในระดับสูง มี 12 จังหวัด ได้แก่ จังหวัดเดิม 10 จังหวัด คือ กาญจนบุรี เชียงราย เชียงใหม่ ตาก น่าน พะเยาแพร่ แม่ฮ่องสอน ลำปาง และลำพูน และเพิ่มขึ้น 2 จังหวัด คือ สุโขทัย และอุตรดิตถ์

(2) การจัดกลุ่มประเภทอาคารควบคุมให้มีความชัดเจนมากขึ้น

- กำหนดประเภทอาคารควบคุมตามบริเวณ เนื่องจากผลกระทบจากแผ่นดินไหวที่มีต่ออาคารประเภทต่าง ๆ ในแต่ละเขตมีความแตกต่างกัน

- สะพาน ทางยกระดับที่มีช่วงระหว่างศูนย์กลางตอม่อยาวตั้งแต่ 10 เมตร ขึ้นไป

- เชื้อเพลิงแก๊ส น้ำ เชื้อเพลิงไฟฟ้า หรือฝายทดน้ำ ที่ตัวเชื้อเพลิงหรือตัวฝายมีความสูงตั้งแต่ 10 เมตร ขึ้นไป

ตารางที่ 3-1 สถิติแผ่นดินไหวที่รับรู้ถึงความสั่นสะเทือนในจังหวัดภูเก็ต

วัน เดือน ปี	เวลาเกิด (ประเทศไทย)	ละติจูด (N) / ลองจิจูด (E)	บริเวณ	ขนาด	เหตุการณ์ / ความเสียหาย
7 ธ.ค. 2559	05.03	5.32 (N) / 96.07 (E)	ทางตอนเหนือของเกาะสุมาตรา, อินโดนีเซีย	6.5 ริกเตอร์	รู้สึกสั่นไหวที่บริเวณ จ.กระบี่ จ.สงขลา และจ.ภูเก็ต
8 พ.ย.2558	23.47 น.	6.79 (N) / 94.50 (E)	หมู่เกาะนิโคบาร์ ประเทศอินเดีย	6.2 ริกเตอร์	รู้สึกสั่นไหวที่ อ.เมือง จ.ภูเก็ต, อ.ตะกั่วป่า จ.พังงา, อ.เมือง จ.สุราษฎร์ธานี, อ.เมือง จ.กระบี่
11 พ.ค. 2558	10.49 น.	7.88(N) / 98.53 (E)	บริเวณตอนใต้ของ อ.เกาะยาว จ.พังงา	2.5 ริกเตอร์	รู้สึกสั่นไหวทั่วไป บริเวณ จ.ภูเก็ต จ.กระบี่ จ.พังงา
9 พ.ค. 2558	18.15 น.	7.81(N) / 98.52(E)	บริเวณตอนใต้ของ อ.เกาะยาว จ.พังงา	2.7 ริกเตอร์	รู้สึกสั่นไหวทั่วไป บริเวณ จ.ภูเก็ต จ.กระบี่ จ.พังงา
8 พ.ค. 2558	12.14 น.	7.85(N) / 98.51(E)	บริเวณตอนใต้ของ อ.เกาะยาว จ.พังงา	2.7 ริกเตอร์	รู้สึกสั่นไหวทั่วไป บริเวณ จ.ภูเก็ต จ.กระบี่ จ.พังงา
7 พ.ค. 2558	00.30 น.	7.84(N) / 98.51(E)	บริเวณตอนใต้ของ อ.เกาะยาว จ.พังงา	4.5 ริกเตอร์	รู้สึกสั่นไหวทั่วไป บริเวณ จ.ภูเก็ต จ.กระบี่ จ.พังงา
6 พ.ค. 2558	12.25 น.	7.83(N) / 98.54(E)	บริเวณตอนใต้ของ อ.เกาะยาว จ.พังงา	3.2 ริกเตอร์	รู้สึกสั่นไหวทั่วไป บริเวณ จ.ภูเก็ต จ.กระบี่ จ.พังงา
6 พ.ค. 2558	04.18 น.	7.85(N) / 98.54(E)	บริเวณตอนใต้ของ อ.เกาะยาว จ.พังงา	4.6 ริกเตอร์	รู้สึกสั่นไหวทั่วไป บริเวณ จ.ภูเก็ต จ.กระบี่ จ.พังงา
25 มี.ค. 2558	05.32 น.	7.87(N) / 98.41(E)	บริเวณนอกชายฝั่งทางทิศตะวันออกของ จ.ภูเก็ต	3.8 ริกเตอร์	รู้สึกสั่นไหวบริเวณ จ.ภูเก็ต และ จ.พังงา
20 ก.พ. 2558	13.02 น.	7.87(N) / 98.57(E)	อ่าวพังงา ทางทิศใต้ของเกาะยาวใหญ่ อ.เกาะยาว จ.พังงา	4.0 ริกเตอร์	รู้สึกสั่นไหว เกาะยาวใหญ่ บนพื้น อ.เกาะยาว จ.พังงา
16 เม.ย. 2555	16.44 น.	8.02(N) / 98.37(E)	ต.ศรีสุนทร อ.ถลาง จ.ภูเก็ต	4.3 ริกเตอร์	รู้สึกสั่นสะเทือนได้ที่จังหวัดภูเก็ต ส่งผลให้บ้านเรือนประชากรในพื้นที่ตำบลศรีสุนทรและตำบลป่าคลอก อำเภอถลาง เสียหายเล็กน้อยกว่า 210 หลังคาเรือน
11 เม.ย. 2555	17.43 น.	0.77(N) / 92.45(E)	ชายฝั่งด้านตะวันตก ตอนเหนือเกาะสุมาตรา	8.2 ริกเตอร์	รู้สึกสั่นไหวได้เกือบทุกจังหวัดในภาคใต้ บางส่วนภาคกลางและภาคตะวันออกเฉียงเหนือ รวมถึงอาคารสูงหลายแห่งในกรุงเทพมหานคร
11 เม.ย. 2555	15.38 น.	2.43(N) / 93.11(E)	ชายฝั่งด้านตะวันตก ตอนเหนือเกาะสุมาตรา	8.6 ริกเตอร์	รู้สึกสั่นไหวได้เกือบทุกจังหวัดในภาคใต้ บางส่วนภาคกลางและภาคตะวันออกเฉียงเหนือ รวมถึงอาคารสูงหลายแห่งในกรุงเทพมหานคร
9 พ.ค. 2553	19.59 น.	3.59(N) / 96.04(E)	ตอนเหนือเกาะสุมาตรา	7.5 ริกเตอร์	รู้สึกสั่นไหวได้บนอาคารสูงบางแห่งใน จังหวัดภูเก็ต, จังหวัดพังงา, จังหวัดสุราษฎร์ธานี,จังหวัดสงขลา และจังหวัดกรุงเทพฯ
25 ก.พ. 2551	15.05 น.	2.70(N) / 95.90(E)	ตอนเหนือเกาะสุมาตรา	7.5 ริกเตอร์	รู้สึกสั่นไหวบนตึกสูงในกรุงเทพฯ และจังหวัดภูเก็ต อาจเกิดสึนามิขนาดเล็กบริเวณใกล้ศูนย์กลาง

ตารางที่ 3-1 สถิติแผ่นดินไหวที่รับรู้ถึงความสั่นสะเทือนในจังหวัดภูเก็ต (ต่อ)

วัน เดือน ปี	เวลาเกิด (ประเทศไทย)	ละติจูด (N) / ลองจิจูด (E)	บริเวณ	ขนาด	เหตุการณ์ / ความเสียหาย
28 ธ.ค. 2550	12.24 น.	5.42(N) / 95.91(E)	ตอนเหนือเกาะสุมาตรา	5.7 ริคเตอร์	รู้สึกสั่นสะเทือนได้บนอาคารสูงจังหวัดภูเก็ต และจังหวัดพังงา
27 เม.ย. 2550	15.03 น.	5.32(N) / 94.61(E)	ตอนเหนือเกาะสุมาตรา	6.1 ริคเตอร์	รู้สึกสั่นสะเทือนได้ที่จังหวัดภูเก็ต
19 พ.ย. 2548	21.10 น.	2.20(N) / 96.50(E)	ตอนเหนือเกาะสุมาตรา	6.1 ริคเตอร์	รู้สึกสั่นสะเทือนได้ที่ จังหวัดพังงา และจังหวัดภูเก็ต
11 ต.ค. 2548	22.05 น.	5.78(N) / 98.33(E)	ตอนเหนือเกาะสุมาตรา	6.2 ริคเตอร์	รู้สึกสั่นสะเทือนได้ที่ จังหวัดพังงา และจังหวัดภูเก็ต
7 ก.ย. 2548	06.22 น.	5.78(N) / 98.33(E)	เหนือเกาะสุมาตราอินโดนีเซีย	5 ริคเตอร์	รู้สึกได้ที่จังหวัดพังงา และภูเก็ต
24 ก.ค. 2548	22.42 น.	7.9(N) / 92.1(E) ลึก 10 Km.	หมู่เกาะนิโคบาร์มหาสมุทรอินเดีย	7.2 ริคเตอร์	เบื้องต้นสันนิษฐานว่าอาจเกิดคลื่น สึนามิขนาดเล็กบริเวณใกล้จุดศูนย์กลางขอให้ติดตามข่าวการประกาศแจ้งข่าวจากศูนย์เตือนภัยพิบัติแห่งชาติอย่างใกล้ชิด
19 พ.ค. 2548	08.55 น.	2.0(N) / 97.0(E)	เกาะสุมาตราประเทศอินโดนีเซีย	6.8 ริคเตอร์	มีความรู้สึกสั่นสะเทือนในจังหวัดภาคใต้ตอนล่าง ได้แก่ จังหวัด สงขลา ภูเก็ต พังงา และผู้อาศัยบนอาคารสูงกรุงเทพมหานคร
28 มี.ค. 2548	23.10 น.	2.0(N) / 97.0(E)	ตะวันตกเฉียงเหนือของเกาะสุมาตรา	8.7 ริคเตอร์	แผ่นดินไหวใกล้เกาะ NIAS ซึ่งอยู่ทางตะวันตกของเกาะสุมาตรา มีผู้เสียชีวิตประมาณ 2,000 คน รู้สึกสั่นสะเทือนถึงจังหวัดภูเก็ต สงขลา และผู้อาศัยอยู่บนอาคารสูงในกรุงเทพมหานคร
16 ก.พ. 2548	15.19 น.	8.73(N) / 93.23(E)	หมู่เกาะนิโคบาร์มหาสมุทรอินเดีย	5.8 Mb	รู้สึกได้บนอาคารสูงในจังหวัดภูเก็ต
9 ก.พ. 2548	20.28 น.	-	เกาะสุมาตรา ตอนบน	5.8 Mb	รู้สึกได้ที่อำเภอเมือง จังหวัดภูเก็ต
27 ธ.ค. 2547	16.39 น.	6.09(N) / 94.60(E)	ทะเลอันดามัน	6.6 MI	รู้สึกสั่นสะเทือนได้ที่จังหวัดภูเก็ต
26 ธ.ค. 2547	7.58 น.	3.4(N) / 95.7(E)	เกาะสุมาตราประเทศอินโดนีเซีย	9.3 MW (รุนแรง เป็นอันดับ 2 ของโลก)	รู้สึกสั่นไหวได้เกือบทุกจังหวัดในภาคใต้ ภาคกลางและบางส่วนของภาคเหนือ รวมถึงอาคารสูงหลายแห่งในกรุงเทพมหานคร แผ่นดินไหวครั้งนี้ทำให้เกิดคลื่นสึนามิบริเวณฝั่งทะเลอันดามัน ตั้งแต่จังหวัดระนอง พังงา ภูเก็ต กระบี่ สตูล และตรัง มีผู้เสียชีวิตกว่า 5,000 คน และสูญหายกว่า 3,000 คน

ที่มา : สำนักแผ่นดินไหว กรมอุตุนิยมวิทยา, 2566

จากสถานการณ์แผ่นดินไหวในจังหวัดภูเก็ต เมื่อวันที่ 16 เมษายน 2555 ซึ่งเป็นผลสืบเนื่องมาจากการเกิดแผ่นดินไหวขนาด 8.6 และ 8.2 ริกเตอร์ ทางตอนเหนือของเกาะสุมาตรา ประเทศอินโดนีเซีย เมื่อวันที่ 11 เมษายน 2555 ทำให้เกิดการส่งถ่ายแรงสั่นสะเทือน และเป็นตัวกระตุ้นให้แขนงของรอยเลื่อนคลองมะรุ่ยเกิดการเคลื่อนตัวและเกิดแผ่นดินไหวขนาด 4.3 ริกเตอร์ ในจังหวัดภูเก็ต หลังจากนั้นก็มีแผ่นดินไหวตามหรือเกิดอาฟเตอร์ช็อก ในบริเวณใกล้เคียงกันประมาณ 30 ครั้ง รู้สึกได้ประมาณ 4 ครั้ง และผลจากการเกิดแผ่นดินไหวดังกล่าว ส่งผลให้บ้านเรือนประชาชนในพื้นที่บ้านลิพอนบางขาม หมู่ที่ 2 ตำบลศรีสุนทร อำเภอถลาง เสียหายเล็กน้อยกว่า 200 หลังคาเรือน ตำบลปากคลองอำเภอถลาง เสียหาย 10 หลังคาเรือน อาคารส่วนใหญ่เป็นบ้านปูนก่ออิฐชั้นเดียว ขณะที่เชื่อบางเหี่ยวดำ ซึ่งตั้งอยู่ในพื้นที่ หมู่ที่ 7 ตำบลศรีสุนทร จากการตรวจสอบไม่ได้รับความเสียหายแต่อย่างใด (สำนักธรณีวิทยาสิ่งแวดล้อม กรมทรัพยากรธรณี, 2555) จากแผนที่แสดงการประเมินความรุนแรงแผ่นดินไหวในจังหวัดภูเก็ต (รูปที่ 3-8) พบว่า พื้นที่โครงการมีระดับความรุนแรง IV เมอร์คัลลี คือ ถ้าเกินในเวลากลางวันผู้ที่อยู่ในบ้านจะรู้สึกได้ แต่ผู้ที่อยู่นอกบ้านมีผู้รู้สึกว่าเกิดแผ่นดินไหวน้อยคน ถ้าเป็นตอนกลางคืนผู้ที่นอนหลับอยู่จะตกใจตื่น ถ้วยชามจะขยับ หน้าต่าง ประตู จะสั่น ฝาผนังจะมีเสียงลั่น มีความรู้สึกคล้าย ๆ กับรถยนต์บรรทุกของหนักชนอาคาร รถยนต์ที่จอดอยู่สั่นไหวสังเกตได้ชัดเจน (กรมทรัพยากรธรณี, 2555)

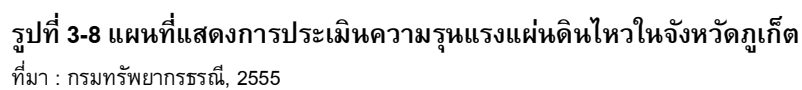

สำหรับเขตรอยเลื่อนที่มีพลังของประเทศไทยมี 3 แนว ตามทิศทางการวางตัวและการเคลื่อนที่ คือ กลุ่มรอยเลื่อนที่วางตัวในแนวทิศตะวันออกเฉียงเหนือ-ตะวันตกเฉียงใต้ กลุ่มรอยเลื่อนที่วางตัวในแนวทิศตะวันตกเฉียงเหนือ-ตะวันออกเฉียงใต้ และกลุ่มรอยเลื่อนที่วางตัวอยู่ในทิศเหนือ-ใต้ ซึ่งบริเวณโครงการไม่ได้อยู่ในบริเวณรอยเลื่อนแต่อย่างใด โดยอยู่ห่างจากแนวรอยเลื่อนที่ใกล้ที่สุด คือ รอยเลื่อนคลองมะรุ่ย ซึ่งเป็นรอยเลื่อนที่วางตัวอยู่ในเขตจังหวัดสุราษฎร์ธานี กระบี่ และพังงา เป็นระยะทางประมาณ 10.30 กิโลเมตร และอยู่ห่างจากตำแหน่งจุดศูนย์กลางแผ่นดินไหวที่อำเภอถลาง จังหวัดภูเก็ต ประมาณ 16.10 กิโลเมตร อย่างไรก็ตาม เขตรอยเลื่อนที่สำคัญเกี่ยวกับการเกิดแผ่นดินไหวและมีผลกระทบ ต่อประเทศไทย ได้แก่ กลุ่มรอยเลื่อนสะแกง และกลุ่มรอยเลื่อนพานหลวง รอยเลื่อนทั้งสองนี้มีแนวแยกต่อเนื่องมาทางตะวันตกของประเทศไทยไล่จากทางตอนบนลงมาตอนล่าง อันได้แก่ กลุ่มรอยเลื่อนเมย กลุ่มรอยเลื่อนศรีสวัสดิ์ และกลุ่มรอยเลื่อนเจดีย์สามองค์ ในเขตภาคเหนือของประเทศไทยมีกลุ่มรอยเลื่อนแม่ทา กลุ่มรอยเลื่อนเถิน และกลุ่มรอยเลื่อนแม่จัน ซึ่งยังคงมีการเคลื่อนไหวอยู่ และกลุ่มรอยเลื่อนอุตรดิตถ์ เป็นต้น

3.1.4 สภาพภูมิอากาศ อุตุวิทยามิทยา และคุณภาพอากาศ

1) สภาพภูมิอากาศ

สภาพภูมิอากาศบริเวณที่ตั้งโครงการและพื้นที่ใกล้เคียง ใช้อ้างอิงข้อมูลจากกรมอุตุนิยมวิทยาภูเก็ต โดยเป็นข้อมูลสถิติภูมิอากาศของสถานีอุตุนิยมวิทยาภูเก็ต ในคาบ 30 ปี ระหว่างปี พ.ศ. 2536-2565 (ตารางที่ 3-2) ซึ่งข้อมูลสภาพภูมิอากาศของพื้นที่โครงการเป็นองค์ประกอบสำคัญในการกำหนดการแพร่กระจายของสารมลพิษทางอากาศ ทั้งในด้านปริมาณ ทิศทาง และระยะทางการแพร่กระจายของสารมลพิษทางอากาศ และผลกระทบต่อชุมชนและสิ่งแวดล้อมใกล้เคียง

จังหวัดภูเก็ตตั้งอยู่ทางทิศตะวันตกของภาคใต้จึงได้รับอิทธิพลจากลมมรสุมตลอดทั้งปี กล่าวคือ ช่วงเดือนพฤษภาคมถึงเดือนพฤศจิกายนได้รับอิทธิพลจากลมมรสุมตะวันตกเฉียงใต้ ในช่วงเดือนตุลาคมถึงเดือนมกราคมได้รับอิทธิพลจากลมมรสุมตะวันออกเฉียงเหนือ หลังจากนั้นตั้งแต่เดือนกุมภาพันธ์ถึงเดือนเมษายนจะได้รับอิทธิพลจากลมมรสุมตะวันออกเฉียงใต้ จึงทำให้ฝนตกเกือบตลอดทั้งปี และอุณหภูมิเปลี่ยนแปลงไม่มาก จากลักษณะภูมิอากาศสามารถแบ่งฤดูกาลในจังหวัดภูเก็ตออกเป็น 2 ฤดู คือ

(1) ฤดูฝน เริ่มตั้งแต่ปลายเดือนเมษายนจนถึงเดือนพฤศจิกายน รวมเป็นระยะเวลา 7-8 เดือน โดยช่วงแรกปลายเดือนเมษายนถึงเดือนพฤศจิกายน เป็นอิทธิพลจากลมมรสุมตะวันตกเฉียงใต้ และช่วงหลังเดือนตุลาคมและเดือนพฤศจิกายนเป็นอิทธิพลจากลมมรสุมตะวันออกเฉียงเหนือ

(2) ฤดูร้อน เริ่มตั้งแต่เดือนธันวาคมถึงเดือนเมษายน เป็นช่วงที่อุณหภูมิเริ่มสูงขึ้นและปริมาณน้ำฝนลดลงอย่างเห็นได้ชัด เป็นช่วงที่ได้รับอิทธิพลจากลมมรสุมตะวันออกเฉียงใต้ รวมเป็นระยะเวลา 4-5 เดือน

2) อุตุวิทยามิทยา

สำหรับสถิติภูมิอากาศของสถานีอุตุนิยมวิทยาภูเก็ตในคาบ 30 ปี ระหว่างปี พ.ศ. 2536-2565 (กรมอุตุนิยมวิทยา, 2566) ซึ่งเป็นสถานีตรวจอากาศที่มีสภาพพื้นที่ใกล้เคียงกับพื้นที่โครงการ แสดงดังตารางที่ 3-2 สามารถสรุปสภาพภูมิอากาศ ได้ดังนี้

ตารางที่ 3-2 อุตุณิยมวิทยาในคาบ 30 ปี (พ.ศ. 2536-2565) ของสถานีอุตุนิยมวิทยาภูเก็ต

	N-Years	Jan	Feb	Mar	Apr	May	Jun	Jul	Aug	Sep	Oct	Nov	Dec	Year
Pressure (Hectopascal)														
Mean	30	1010.6	1010.4	1009.6	1009	1008.5	1008.6	1008.6	1009.1	1009.6	1009.7	1009.4	1010.2	1009.4
Mean Daily Range	30	4	4.2	4.3	4	3.4	2.9	2.8	3.1	3.5	3.9	3.9	3.9	3.66
Ext.Max.	30	1017.3	1016.6	1017.6	1015.4	1013.3	1015.2	1014.2	1014.7	1015.8	1015.3	1015.4	1016.4	1017.6
Ext.Min.	30	1003.0	1004.0	1002.69	1003.6	1003.0	1003.7	1003.3	1003.3	1003.7	1003.8	1003.5	1004.7	1002.6
Temperature (Celsius)														
Mean Max.	30	33	34	34.4	34.1	33.2	32.6	32.3	32.2	31.9	31.8	32.1	32.1	32.8
Ext.Max.	30	36.3	37.2	37.8	39.2	37.9	36.1	35.4	36.4	35.7	35.9	35.1	35.9	39.2
Mean Min.	30	25.1	25.4	26	26.3	26.2	25.8	25.7	25.6	25.1	25	25.3	25	25.5
Ext.Min.	30	21.5	21.5	20.7	21	21.5	23.1	22.4	22.7	22.5	22	21.3	21.6	20.7
Mean	30	28.4	29	29.5	29.6	29.1	28.6	28.5	28.3	27.8	27.7	28	27.9	28.5
Dew Point Temp.(Celsius)														
Mean	30	22.4	22.4	23.4	24.4	24.8	24.5	24.2	24.1	24.1	24.1	23.8	22.9	23.8
Relative Humidity (%)														
Mean	30	71	69	71	75	79	79	79	79	81	82	79	75	76.7
Mean max.	30	85	83	86	89	91	91	91	90	93	93	91	87	89.3
Mean min.	30	55	51	54	58	63	64	64	65	66	66	64	61	60.9
Ext. min.	30	35	29	29	30	42	39	46	40	43	47	42	37	29
Visibility (km.)														
0700 L.S.T.	30	9.7	9.6	9.6	9.7	9.7	9.7	9.6	9.6	9.5	9.5	9.7	9.6	9.6
Mean	30	9.7	9.7	9.6	9.7	9.8	9.7	9.7	9.7	9.6	9.6	9.7	9.6	9.7
Cloud Amount (1-10)														
Mean	30	4.5	4	4.6	5.6	6.4	6.8	6.9	6.9	7.3	7.1	6.3	5.4	6
Wind (Knots)														
Prev.Wind	30	NE	E	E,SE	W	W	W	W	W	W	W	NE	NE	-
Mean	30	2.2	2.1	1.8	1.5	1.7	2	2.3	2.5	2.1	1.7	1.6	2.3	2
Max.	30	20	28	26	32	27	40	31	33	32	24	23	26	40
Pan Evaporation (mm.)														
Total	30	138.2	143.1	157.8	135.5	113.7	103	106.1	108	94.2	99.9	103.3	116.6	1419.4
Rainfall (mm)														
Total	30	51.5	28.1	84.7	148.8	241.4	256.7	243	312.4	346.3	352.1	185.4	83	2333.4
Num. of Days	30	5.8	3.8	8.2	12.8	18.7	19	19.1	19.6	21.6	23.2	16.4	10.7	178.9
Daily Max.	30	83.2	102.3	101.6	145.7	158.8	126.8	104.9	177.2	152.8	180.7	146.4	123	180.7
Sunshine Duration (hr.)														
Mean	10	-	-	-	-	-	-	-	-	-	-	-	-	0
Phenomena (Days)														
Fog	30	0	0	0	0	0	0	0	0	0	0	0	0	0
Haze	30	3.7	4.2	5.3	2.3	0.4	0.2	0.3	0.3	0.7	1.1	1.5	3.2	23.4
Hail	30	0	0	0	0	0	0	0	0	0.1	0	0	0	0.1
ThunderStorm	30	1.3	1.1	4.4	8	6.2	3.6	3.7	2.9	2.5	5	4.9	1.8	45.4
Squall	30	0	0	0	0	0	0	0	0	0	0	0	0	0

ที่มา : กรมอุตุนิยมวิทยา, เมษายน 2566

(1) อุณหภูมิ

อุณหภูมิเฉลี่ยตลอดปีที่สถานีตรวจอากาศเท่ากับ 28.5 องศาเซลเซียส อุณหภูมิเฉลี่ยต่ำสุดในรอบปี ได้แก่ เดือนตุลาคม เท่ากับ 27.7 องศาเซลเซียส ส่วนอุณหภูมิเฉลี่ยสูงสุด ได้แก่ เดือนเมษายน เท่ากับ 29.6 องศาเซลเซียส

(2) ความชื้นสัมพัทธ์

ความชื้นสัมพัทธ์เฉลี่ยตลอดปี เท่ากับ 76.7 เปอร์เซ็นต์ โดยมีความชื้นสัมพัทธ์เฉลี่ยต่ำสุดเท่ากับ 69 เปอร์เซ็นต์ ในเดือนกุมภาพันธ์ และความชื้นสัมพัทธ์สูงสุดเฉลี่ยในเดือนตุลาคม เท่ากับ 82 เปอร์เซ็นต์

(3) การระเหยของน้ำ

ปริมาณการระเหยน้ำเฉลี่ยตลอดปี เท่ากับ 1,419.4 มิลลิเมตร โดยมีการระเหยน้ำเฉลี่ยต่ำสุดในเดือนกันยายน เท่ากับ 94.2 มิลลิเมตร และมีการระเหยน้ำเฉลี่ยสูงสุดในเดือนมีนาคม เท่ากับ 157.8 มิลลิเมตร

(4) ลม

ความเร็วลมเฉลี่ยตลอดปี เท่ากับ 2 นอต ความเร็วลมสูงสุดเท่ากับ 40 นอต ในเดือนเมษายนถึงเดือนตุลาคมเป็นลมที่พัดมาทางทิศตะวันตก ส่วนระหว่างเดือนพฤศจิกายนถึงเดือนมกราคมเป็นลมที่พัดมาทางทิศตะวันออกเฉียงเหนือ เดือนกุมภาพันธ์และบางส่วนของเดือนมีนาคมเป็นลมที่พัดมาทางทิศตะวันออก และเดือนบางส่วนของเดือนมีนาคมเป็นลมที่พัดมาทางทิศตะวันออกเฉียงใต้

(5) ปริมาณน้ำฝน

ปริมาณน้ำฝนรวมของจังหวัดภูเก็ตมีแนวโน้มไม่เปลี่ยนแปลงมากนัก โดยปริมาณน้ำฝนตลอดทั้งปีมีค่าเท่ากับ 2,333.4 มิลลิเมตร มีจำนวนวันที่ฝนตกตลอดทั้งปีเท่ากับ 178.9 วัน ปริมาณน้ำฝนตรววัดได้มากที่สุดในเดือนตุลาคมมีค่า 180.7 มิลลิเมตร

3) คุณภาพอากาศ

ผลตรวจวัดคุณภาพอากาศ โดยสำนักจัดการคุณภาพอากาศและเสียง กรมควบคุมมลพิษ ที่บริเวณศูนย์บริการสาธารณสุข 1 เทศบาลนครภูเก็ต (ลักษณะเป็นชุมชนเมือง และมีปริมาณการจราจรหนาแน่น) ระหว่างเดือนมกราคม ถึงเดือนธันวาคม 2565 พบว่า สารมลพิษทางอากาศส่วนใหญ่ มีค่าต่ำกว่ามาตรฐานคุณภาพอากาศในบรรยากาศโดยทั่วไปของคณะกรรมการสิ่งแวดล้อมแห่งชาติ ยกเว้นค่าฝุ่นละอองขนาดเล็กไม่เกิน 10 ไมครอน (PM10) มีค่าเกินกว่าค่ามาตรฐานกำหนด และค่าฝุ่นละอองขนาดเล็กไม่เกิน 2.5 ไมครอน (PM2.5) ในเดือนมีนาคมถึงเดือนเมษายน มีค่าเกินกว่าค่ามาตรฐานกำหนด

สำหรับพื้นที่โครงการมีลักษณะเป็นพื้นที่ราบ ตั้งอยู่ห่างจากสถานีตรวจวัดคุณภาพอากาศของกรมควบคุมมลพิษ (บริเวณศูนย์บริการสาธารณสุข เทศบาลนครภูเก็ต) ประมาณ 3.40 กิโลเมตร (ตำแหน่งตรวจวัดคุณภาพอากาศและเสียงบริเวณศูนย์บริการสาธารณสุข เทศบาลนครภูเก็ต แสดงดังรูปที่ 3-9) แหล่งกำเนิดสารมลพิษทางอากาศที่สำคัญบริเวณโครงการ ได้แก่ ถนนการะจำยอม และทางหลวงชนบท ภก. 4050 ซึ่งส่วนใหญ่มีสภาพการจราจรเบาบาง จึงอาจกล่าวได้ว่าพื้นที่โครงการมีสารมลพิษทาง

อากาศต่ำกว่าบริเวณศูนย์บริการสาธารณสุขจังหวัดภูเก็ต (ตารางที่ 3-3) นั่นคือมีสารมลพิษทางอากาศต่ำกว่ามาตรฐานคุณภาพอากาศในบรรยากาศโดยทั่วไปของคณะกรรมการสิ่งแวดล้อมแห่งชาติ

สำหรับคุณภาพอากาศบริเวณพื้นที่โครงการ (ตำแหน่งการตรวจวัดคุณภาพอากาศดังแสดงในรูปที่ 3-110) จากการศึกษาก๊าซคาร์บอนมอนนอกไซด์ (CO) ฝุ่นละอองขนาดเล็กกว่า 10 ไมครอน (PM10) และฝุ่นละอองรวม (TSP) ระหว่างวันที่ 25-28 มิถุนายน 2566 โดยบริษัท ภูเก็ต เอ็นไวรอนเม้นทอล เซอร์วิส จำกัด มอบหมายให้บริษัท เอ็นไวรอนเม้นท์ รีเสิร์ช แอนด์ เทคโนโลยี จำกัด เข้าทำการตรวจวัด พบว่า คุณภาพอากาศอยู่ในเกณฑ์มาตรฐาน รายละเอียดผลการตรวจวัด แสดงดังตารางที่ 3-4

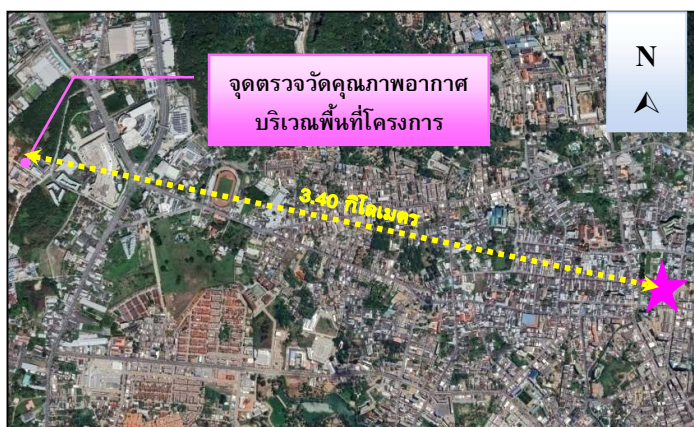

สถานีตรวจวัดบริเวณศูนย์บริการ
สาธารณสุข 1 เทศบาลนครภูเก็ต

สัญลักษณ์



สถานีตรวจวัดบริเวณศูนย์บริการ
สาธารณสุข 1 เทศบาลนครภูเก็ต

รูปที่ 3-9 ตำแหน่งตรวจวัดคุณภาพอากาศและเสียงบริเวณศูนย์บริการสาธารณสุข เทศบาลนครภูเก็ต และพื้นที่โครงการ

ที่มา : ปรับปรุงจาก www.googleearth.co.th, มิถุนายน 2566



ตารางที่ 3-3 ผลการตรวจวัดคุณภาพอากาศบริเวณศูนย์บริการสาธารณสุข 1 เทศบาลนครภูเก็ต ปี 2565

สารมลพิษทางอากาศ	ค่าที่ตรวจวัดได้												ค่ามาตรฐาน	หน่วย
	พ.ศ. 2565													
	ม.ค.	ก.พ.	มี.ค.	เม.ย.	พ.ค.	มิ.ย.	ก.ค.	ส.ค.	ก.ย.	ต.ค.	พ.ย.	ธ.ค.		
ก๊าซซัลเฟอร์ไดออกไซด์*	0.02-0.00	0.01-0.00	0.02-0.00	0.01-0.00	0.01-0.00	0.01-0.00	-	0.00	0.02-0.00	0.02-0.00	-	-	0.78 ^{/1,2}	มิลลิกรัม/ลูกบาศก์เมตร
ก๊าซไนโตรเจนไดออกไซด์*	0.03-0.00	0.03-0.00	0.04-0.00	0.04-0.00	0.04-0.00	0.04-0.00	-	0.03-0.00	0.04-0.00	0.04-0.00	-	-	0.32 ^{/1,3,4}	
ก๊าซคาร์บอนมอนอกไซด์*	1.03-0.14	0.99-0.19	1.92-0.10	1.37-0.00	1.29-0.00	0.89-0.00	-	5.73-0.05	4.58-0.88	5.73-1.02	-	-	34.2 ^{/1}	
ก๊าซโอโซน*	0.12-0.00	0.11-0.00	0.09-0.00	0.11-0.00	0.11-0.00	0.05-0.00	-	0.11-0.00	#	0.10-0.00	-	-	0.20 ^{/1,3}	
ฝุ่นละอองขนาดเล็กกว่า 10 ไมครอน**	0.045-0.03	0.040-0.023	0.047-0.026	0.056-0.021	0.044-0.02	0.036-0.02	-	0.032-0.022	0.037-0.02	0.038-0.02	-	-	0.120 ^{/1,2}	
ฝุ่นละอองขนาดเล็กไม่เกิน 2.5 ไมครอน (PM2.5)**	0.022-0.013	0.02-0.008	0.026-0.009	0.03-0.007	0.018-0.009	0.015-0.006	-	0.014-0.007	0.015-0.008	0.015-0.006	-	-	0.025 ^{/5}	

หมายเหตุ : * ก๊าซซัลเฟอร์ไดออกไซด์ ก๊าซไนโตรเจนไดออกไซด์ ก๊าซคาร์บอนมอนอกไซด์ และก๊าซโอโซน คิดที่ค่าเฉลี่ย 1 ชั่วโมง

** ฝุ่นละอองขนาดเล็กกว่า 10 ไมครอน และฝุ่นละอองขนาดเล็กไม่เกิน 2.5 ไมครอน (PM2.5) คิดที่ค่าเฉลี่ย 24 ชั่วโมง

/1 ค่ามาตรฐานตามประกาศคณะกรรมการสิ่งแวดล้อมแห่งชาติ ฉบับที่ 10 (พ.ศ.2538) เรื่อง กำหนดมาตรฐานคุณภาพอากาศในบรรยากาศโดยทั่วไป

/2 ค่ามาตรฐานตามประกาศคณะกรรมการสิ่งแวดล้อมแห่งชาติ ฉบับที่ 24 (พ.ศ. 2547) เรื่อง กำหนดมาตรฐานคุณภาพอากาศในบรรยากาศโดยทั่วไป

/3 ค่ามาตรฐานตามประกาศคณะกรรมการสิ่งแวดล้อมแห่งชาติ ฉบับที่ 28 (พ.ศ. 2550) เรื่อง กำหนดมาตรฐานคุณภาพอากาศในบรรยากาศโดยทั่วไป

/4 ค่ามาตรฐานตามประกาศคณะกรรมการสิ่งแวดล้อมแห่งชาติ ฉบับที่ 33 (พ.ศ. 2552) เรื่อง กำหนดมาตรฐานค่าก๊าซไนโตรเจนไดออกไซด์ในบรรยากาศโดยทั่วไป

/5 กรมควบคุมมลพิษ

- ไม่มีเครื่องมือตรวจวัด

ไม่มีข้อมูล

ที่มา : ส่วนแผนงานสำนักจัดการคุณภาพอากาศและเสียง กรมควบคุมมลพิษ, มีนาคม 2566

ตารางที่ 3-4 ผลการตรวจวัดมลพิษทางอากาศ บริเวณพื้นที่โครงการ

มลพิษ	ผลการตรวจวัด			ค่ามาตรฐาน	หน่วย	ผลการวิเคราะห์เทียบกับมาตรฐาน
	25-26/6/66	26-27/6/66	27-28/6/66			
ก๊าซคาร์บอนมอนอกไซด์ (CO)*	0.5	-	-	34.2 ^{/1}	มิลลิกรัม/ลูกบาศก์เมตร	ผ่าน
ฝุ่นละอองขนาดเล็กกว่า 10 ไมครอน (PM ₁₀)**	0.007	0.011	0.007	0.120 ^{/1,2}	มิลลิกรัม/ลูกบาศก์เมตร	ผ่าน
ฝุ่นละอองรวม (TSP)**	0.015	0.025	0.013	0.330 ^{/1,2}	มิลลิกรัม/ลูกบาศก์เมตร	ผ่าน

หมายเหตุ : * ก๊าซซัลเฟอร์ไดออกไซด์ ก๊าซไนโตรเจนไดออกไซด์ ก๊าซคาร์บอนมอนอกไซด์ และก๊าซโอโซน คัดที่ค่าเฉลี่ย 1 ชั่วโมง

 ** ฝุ่นละอองขนาดเล็กกว่า 10 ไมครอน คัดที่ค่าเฉลี่ย 24 ชั่วโมง

 /1 ค่ามาตรฐานตามประกาศคณะกรรมการสิ่งแวดล้อมแห่งชาติ ฉบับที่ 10 (พ.ศ.2538) เรื่อง กำหนดมาตรฐานคุณภาพอากาศในบรรยากาศโดยทั่วไป

 /2 ค่ามาตรฐานตามประกาศคณะกรรมการสิ่งแวดล้อมแห่งชาติ ฉบับที่ 24 (พ.ศ. 2547) เรื่อง กำหนดมาตรฐานคุณภาพอากาศในบรรยากาศโดยทั่วไป

ที่มา : บริษัท เอ็นไวรอนเม้นท์ รีเสิร์ช แอนด์ เทคโนโลยี จำกัด , มิถุนายน 2566

3.1.5 ระดับเสียง

สถานการณ์คุณภาพระดับเสียงทั่วไปในสิ่งแวดล้อม บริเวณสถานีกองการแพทย์ เทศบาลนครภูเก็ต (st43) เป็นพื้นที่ติดถนนสาธารณะ รายงานข้อมูล Leq เฉลี่ย 24 ชั่วโมง เป็นรายวัน โดยข้อมูล ณ ย้อนหลัง 7 วัน ดังรูปที่ 3-13 พบว่ามีค่า Leq เฉลี่ย 24 ชั่วโมง ไม่เกินมาตรฐาน ซึ่งมาตรฐานระดับเสียงทั่วไปของคณะกรรมการสิ่งแวดล้อมแห่งชาติ ที่กำหนดค่าระดับเสียงเฉลี่ย 24 ชั่วโมง ไม่เกิน 70 เดซิเบลเอ ส่วนแหล่งกำเนิดเสียงบริเวณพื้นที่โครงการ ได้แก่ เสียงจากการจราจรบนถนนการะจำยอม ซึ่งมีสภาพการจราจรเบาบาง จึงอาจกล่าวได้ว่าพื้นที่โครงการมีระดับเสียงน้อยกว่าบริเวณศูนย์บริการสาธารณสุข เทศบาลนครภูเก็ต

สำหรับระดับเสียงบริเวณพื้นที่โครงการ ในระหว่างวันที่ 25-28 มิถุนายน 2566 (ตำแหน่งการตรวจวัดเสียงแสดงดังรูปที่ 3-11) โดย บริษัท ภูเก็ต เอ็นไวรอนเม้นทอล เซอร์วิส จำกัด มอบหมายให้ บริษัท เอ็นไวรอนเม้นท์ รีเสิร์ช แอนด์ เทคโนโลยี จำกัด เข้าทำการตรวจวัด พบว่า ค่าระดับเสียงเฉลี่ย 24 ชั่วโมง และค่าระดับเสียงสูงสุดมีค่าไม่เกินมาตรฐาน รายละเอียดแสดงดัง ตารางที่ 3-5



รูปที่ 3-11 Leq เฉลี่ย 24 ชั่วโมง ย้อนหลัง 7 วัน บริเวณสถานีกองการแพทย์ เทศบาลนครภูเก็ต (st43)

ที่มา : <http://noisemonitor.net/web/station.php?stationID=st43>, เข้าถึงข้อมูลเมื่อวันที่ 8 กุมภาพันธ์ 2566

ตารางที่ 3-5 ผลการตรวจวัดเสียง บริเวณพื้นที่โครงการ

มลพิษ	ผลการตรวจวัด			ค่ามาตรฐาน	หน่วย	ผลการประเมินเทียบกับมาตรฐาน
	25-26/6/66	26-27/6/66	27-28/6/66			
1.เสียงเฉลี่ย 24 ชั่วโมง (L_{eq} 24 hr.)	57.3	60.2	65.8	70 ¹⁾	เดซิเบล (เอ)	ผ่าน
2.เสียงสูงสุด (L_{max})	85.3	89.8	85.0	115 ¹⁾	เดซิเบล (เอ)	ผ่าน
3.เสียงที่ร้อยละ 90 (L_{90} 24 hr)	51.2	53.7	61.1	-	-	-

หมายเหตุ ¹⁾ ค่ามาตรฐานตามประกาศคณะกรรมการสิ่งแวดล้อมแห่งชาติ ฉบับที่ 15 (พ.ศ. 2540) เรื่อง กำหนดมาตรฐานระดับเสียงโดยทั่วไป

ที่มา : บริษัท เอ็นไวรอนเม้นท์ รีเสิร์ช แอนด์ เทคโนโลยี จำกัด, มิถุนายน 2566

3.1.6 ทรัพยากรน้ำ

1) น้ำผิวดิน

จังหวัดภูเก็ตอยู่ในพื้นที่ลุ่มน้ำภาคใต้ฝั่งตะวันตก ประกอบด้วยลุ่มน้ำเล็ก ๆ 24 ลุ่มน้ำกระจายอยู่ทั่วไปจังหวัดภูเก็ต มีพื้นที่รับน้ำฝน 1,244 ตารางกิโลเมตร และมีปริมาณน้ำต่อหน่วยพื้นที่เท่ากับ 17.92 ลิตร ต่อวินาทีต่อตารางกิโลเมตร แหล่งน้ำผิวดินจะประกอบด้วยแหล่งน้ำผิวดินตามธรรมชาติ คือ ลำน้ำสายสั้นๆ จำนวน 188 สาย ไหลลงสู่ทะเลด้านตะวันออกและ 63 สาย ไหลลงสู่ทะเลด้านทิศใต้ และทิศตะวันตก ประกอบด้วยคลองสายสำคัญ 9 สาย คือ

- (1) คลองบางใหญ่ ไหลลงสู่ทะเลด้านตะวันออกที่อ่าวภูเก็ต มีความยาวประมาณ 20,000 เมตร
- (2) คลองบางลา ไหลลงสู่ทะเลด้านทิศตะวันตกที่อ่าวป่าตอง
- (3) คลองบางโรง ไหลลงสู่ทะเลด้านทิศตะวันออกที่อ่าวบางโรง มีความยาวประมาณ 4,800 เมตร
- (4) คลองท่าเรือ ไหลลงสู่ทะเลด้านทิศตะวันออกที่อ่าวท่าเรือ
- (5) คลองท่ามะพร้าว ไหลลงสู่ทะเลด้านทิศตะวันออกเฉียงเหนือที่อ่าวมะพร้าวมีความยาวประมาณ 7,200 เมตร
- (6) คลองบ้านหยัด ไหลลงสู่ทะเลด้านทิศตะวันออกที่คลองท่าหนูช่องแคบปากพระ มีความยาวประมาณ 7,750 เมตร
- (7) คลองพม่าหลง ไหลลงสู่ทะเลด้านทิศตะวันตกที่อ่าวทุ่งหนุ่ อำเภอกะปง
- (8) คลองกมลา ไหลลงสู่ทะเลด้านทิศตะวันตกที่อ่าวกมลา มีความยาวประมาณ 3,750 เมตร
- (9) คลองโคกโดนด ไหลลงสู่ทะเลด้านทิศตะวันออกเฉียงใต้ที่อ่าวฉลอง

ส่วนแหล่งน้ำผิวดินจากพื้นที่พรุซึ่งส่วนใหญ่จะกระจายตัวอยู่ในเขตอำเภอกะปง ได้แก่ พรุเจ๊ะสัน พรุจิก พรุแหลมหยุด พรุยาว พรุจุต พรุไม้ขาว และพรุทุ่งเตียน เป็นต้น มีพื้นที่โดยรวมประมาณ 570 ไร่ นอกจากนี้ในพื้นที่ภูเก็ตยังมีแหล่งน้ำผิวดินจากเหมืองร้าง ประกอบด้วย

- (1) ในเขตอำเภอมืองภูเก็ต จำนวน 49 แห่ง คิดเป็นพื้นที่ประมาณ 667 ไร่ มีปริมาณน้ำเก็บกักประมาณ 12,022,500 ลูกบาศก์เมตร
- (2) ในเขตอำเภอกะปง จำนวน 30 แห่ง คิดเป็นพื้นที่ประมาณ 850 ไร่ มีปริมาณน้ำเก็บกักประมาณ 25,989,450 ลูกบาศก์เมตร
- (3) ในเขตอำเภอกะทู้ จำนวน 34 แห่ง คิดเป็นพื้นที่ประมาณ 635 ไร่ มีปริมาณน้ำเก็บกักประมาณ 11,181,250 ลูกบาศก์เมตร

ที่มา : แผนปฏิบัติการเพื่อการจัดการคุณภาพสิ่งแวดล้อมในระดับจังหวัด ประจำปีงบประมาณ พ.ศ. 2568 จังหวัดภูเก็ต

พื้นที่โครงการไม่มีเส้นทางน้ำตามธรรมชาติไหลผ่าน หรือมีแหล่งน้ำธรรมชาติอยู่ในพื้นที่โครงการแต่อย่างใด

2) น้ำใต้ดิน

ลักษณะอุทกธรณีวิทยาจังหวัดภูเก็ตประกอบด้วย น้ำใต้ผิวดิน และแหล่งน้ำบาดาลที่กักเก็บอยู่ภายใน ตะกอนหินร่วน และหินแข็ง ซึ่งสามารถแบ่งย่อยได้ดังนี้

1. น้ำใต้ผิวดิน (Sub-Surface Groundwater) แบ่งออกตามสภาพทางธรณีสัณฐานได้ 2 ลักษณะ คือ น้ำใต้ดินบริเวณสันทราย ระดับความลึก 1-1.15 เมตร และน้ำใต้ผิวดินบริเวณพื้นที่ตอนในที่ราบเรียบ ของหุบเขาและเนินเขา ระดับความลึก 3-4 เมตร แหล่งน้ำทั้งสองลักษณะนี้พบกระจายอยู่ทั่วไปบริเวณชายฝั่งทะเลด้านตะวันออก ทิศเหนือ และทิศใต้ของเกาะภูเก็ต ที่มีการนำมาใช้ประโยชน์ในรูปของบ่อน้ำตื้นและสระน้ำซึม เป็นต้น

2. แหล่งน้ำบาดาลในตะกอนหินร่วน (Unconsolidated Aquifers) เป็นน้ำบาดาลที่ถูกกักเก็บภายในช่องว่างระหว่างเม็ดตะกอนที่ยังไม่แข็งตัว และยังไม่มีการเชื่อมประสาน ได้แก่ ชั้นน้ำบาดาลในตะกอนชายหาด ชั้นน้ำบาดาลในตะกอนน้ำพาและชั้นน้ำบาดาลในตะกอนเศษหินเชิงเขา ดังรายละเอียดต่อไปนี้

(ก) ชั้นหินให้น้ำทรายชายหาด (Beach Sand Aquifers: Qbs) ประกอบด้วย ทรายละเอียด ถึงทรายหยาบ ที่สะสมตัวตามแนวชายหาด เป็นหินให้น้ำระดับตื้นที่สำคัญ ลึกเฉลี่ย 2-5 เมตร พบบริเวณชายหาดทุกอำเภอในจังหวัดภูเก็ต ปริมาณน้ำอยู่ในเกณฑ์ 5-10 ลูกบาศก์เมตรต่อชั่วโมง บางบริเวณอาจให้น้ำมากกว่านี้ เช่น บริเวณตำบลไม้ขาว และตำบลสาคร อำเภอลาหาน ให้ปริมาณน้ำถึง 10-20 ลูกบาศก์เมตรต่อชั่วโมง คุณภาพน้ำส่วนใหญ่อยู่ในเกณฑ์ดี ค่า TDS น้อยกว่า 500 มิลลิกรัมต่อลิตร ยกเว้นบริเวณตำบลตลาดเหนือ อำเภอเมือง ตำบลป่าตอง อำเภอกะทู้ ที่น้ำบาดาลมีค่า TDS มากกว่า 1,500 มิลลิกรัมต่อลิตร

(ข) ชั้นหินให้น้ำตะกอนพัดพา (Floodplain Aquifers: Qfd) ประกอบด้วยกรวดทราย ทรายแป้ง และดินเหนียว โดยน้ำบาดาลจะกักเก็บอยู่ในช่องว่างเม็ดกรวดและทราย ที่สะสมตัวอยู่ในที่ราบลุ่มน้ำหลาก พบเป็นแนวยาวจากอำเภอเมืองไปทางทิศใต้จนจรดแหลมพรหมเทพ ตำบลตลาดเหนือ ตำบลวิชิต ตำบลฉลอง และตำบลราไวย์ ความลึกเฉลี่ยประมาณ 15-30 เมตร ปริมาณน้ำที่พัฒนาได้โดยทั่วไป 2-10 ลูกบาศก์เมตรต่อชั่วโมง แต่บางบริเวณในตัวอำเภอเมืองให้น้ำ 10-20 ลูกบาศก์เมตรต่อชั่วโมง คุณภาพน้ำส่วนใหญ่อยู่ในเกณฑ์ดี (TDS น้อยกว่า 500 มิลลิกรัมต่อลิตร)

(ค) ชั้นหินให้น้ำตะกอนเศษหินเชิงเขา (Colluvium Aquifers: Qcl) ประกอบด้วยกรวด ทราย ทรายแป้ง ดินเหนียว และเศษหินแตกหัก เป็นชั้นตะกอนแบบชั้นตะกอนหนา ที่ไม่มีการคัดขนาดของเม็ดตะกอน พบบริเวณที่ราบเชิงเขา น้ำบาดาลกักเก็บในที่ว่างระหว่างเม็ดตะกอน ความลึกของชั้นหินให้น้ำค่อนข้างแปรเปลี่ยนขึ้นกับลักษณะภูมิประเทศ และความลาดชันของเชิงเขา พบตั้งแต่ความลึก 15 เมตร จนถึงความลึก 25 เมตร ปริมาณน้ำเฉลี่ย 2-10 ลูกบาศก์เมตรต่อชั่วโมง คุณภาพน้ำจัดชั้นน้ำบาดาลในตะกอนเศษหินเชิงเขาพบแผ่กระจายค่อนข้างมากในจังหวัดภูเก็ต ได้แก่ พื้นที่ราบระหว่างภูเขา และที่ราบเชิงเขาทางตอนเหนือของอำเภอกลาง ที่ราบระหว่างภูเขาบริเวณตำบลกะทู้ อำเภอกะทู้ ที่ราบเชิงเขาที่เป็นรอยต่อระหว่างอำเภอกะทู้กับอำเภอเมือง ที่ราบเชิงเขาในอำเภอเมือง

3. แหล่งน้ำบาดาลในหินแข็ง (Consolidated Rock) เป็นแหล่งชั้นหินให้น้ำที่น้ำบาดาลถูกกักเก็บอยู่ในชั้นหินตะกอนกึ่งหินแปรและหินอัคนี ดังรายละเอียดต่อไปนี้

(ก) ชั้นหินให้น้ำหินตะกอนกึ่งหินแปร (Meta-sedimentary Aquifers: PCMs) ประกอบด้วยหินทรายกึ่งควอร์ตไซต์ หินดินดานกึ่งฟิลไลต์ และหินดินดานกึ่งชนวน น้ำบาดาลกักเก็บอยู่ภายในรอยแตก รอยแยก รอยเลื่อน บริเวณหินผุ พบเป็นบริเวณกว้างครอบคลุมทุกอำเภอ ปริมาณน้ำส่วนใหญ่น้อยกว่า 2 ลูกบาศก์เมตรต่อชั่วโมง ยกเว้นตอนกลางอำเภอถลาง มีปริมาณน้ำ 10-20 ลูกบาศก์เมตรต่อชั่วโมง และมากกว่า 20 ลูกบาศก์เมตรต่อชั่วโมง น้ำส่วนใหญ่มีคุณภาพดี ความลึกชั้นน้ำบาดาลประมาณ 25-35 เมตร

(ข) ชั้นหินให้น้ำหินอัคนี (Granitic Aquifers: Gr) ประกอบด้วยหินแกรนิตซึ่งส่วนใหญ่เป็นพวกไบโอไทต์-ฮอร์นเบลนด์แกรนิต หินลูโคร-แกรนิต เพ็กมาไทต์ และควอตซ์ พบกระจายตัวอยู่ทั่วไปบริเวณภูเขาสูงในจังหวัดภูเก็ต ศักยภาพในการให้น้ำค่อนข้างต่ำ หรือในบางบริเวณไม่มีศักยภาพในการให้น้ำเลย น้ำถูกกักเก็บอยู่ในรอยแตก รอยแยก รอยเลื่อน และในบริเวณหินผุ ปริมาณน้ำที่ได้โดยทั่วไปอยู่ในเกณฑ์น้อยกว่า 2 ลูกบาศก์เมตรต่อชั่วโมง ยกเว้นบางบริเวณที่มีรอยแตกกว้างและต่อเนื่องกัน อาจได้น้ำอยู่ในช่วง 2-10 ลูกบาศก์เมตรต่อชั่วโมง น้ำที่ได้มีคุณภาพดี ความลึกถึงชั้นหินให้น้ำประมาณ 25-35 เมตร (ที่มา : กรมทรัพยากรน้ำบาดาล, 2549)

สถานการณ์ทรัพยากรน้ำบาดาล

จากการประมวลผลข้อมูลทั้งหมดพบว่า แหล่งน้ำบาดาลที่มีศักยภาพสูงสุดในพื้นที่จังหวัดภูเก็ต คือ แหล่งน้ำบาดาลในหินตะกอนกึ่งหินแปร บริเวณตำบลเทพกระษัตรี อำเภอถลาง สามารถพัฒนาน้ำบาดาลได้ที่ระดับความลึก 20 - 40 เมตร ปริมาณน้ำอยู่ในเกณฑ์ 10 - 30 ลูกบาศก์เมตร/ชั่วโมง แหล่งน้ำบาดาลที่มีศักยภาพรองลงมา ได้แก่ แหล่งน้ำบาดาลในชั้นตะกอนร่วนประกอบด้วย แหล่งน้ำบาดาลในชั้นตะกอนทรายหยาบที่สามารถพัฒนาแหล่งน้ำได้ที่ระดับความลึก 2 - 4 เมตร ปริมาณน้ำ 5 - 10 ลูกบาศก์เมตร/ชั่วโมง ชั้นตะกอนน้ำพาที่สามารถพัฒนาแหล่งน้ำได้ที่ความลึกตั้งแต่ 10 - 25 เมตร มีปริมาณน้ำระหว่าง 2 - 10 ลูกบาศก์เมตร/ชั่วโมง รวมทั้งตะกอนเศษหินเชิงเขาที่สามารถพัฒนาแหล่งน้ำได้ที่ความลึก 20 - 30 เมตร ปริมาณน้ำ 5 - 15 ลูกบาศก์เมตร/ชั่วโมง คุณภาพน้ำบาดาลส่วนใหญ่เป็นน้ำจืดคุณภาพดี แต่ปริมาณหลักในน้ำค่อนข้างสูง บริเวณที่ติดกับชายฝั่งทะเลด้านทิศตะวันออกและด้านทิศเหนือของจังหวัด มีสภาพเป็นป่าชายเลนพบว่า เป็นพื้นที่แหล่งน้ำบาดาลเค็มที่เกิดจากการรุกตัวของน้ำทะเลแหล่งน้ำบาดาลที่มีศักยภาพต่ำ ได้แก่ แหล่งน้ำบาดาลในหินแกรนิต ความลึกของชั้นน้ำบาดาลอยู่ในช่วง 25- 35 เมตร ปริมาณน้ำส่วนใหญ่น้อยกว่า 2 ลูกบาศก์เมตร/ชั่วโมง คุณภาพน้ำบาดาลเป็นน้ำจืดคุณภาพดีแต่ปริมาณหลักในน้ำสูง

นอกจากนี้ ความแรงและความเร็วของคลื่นที่นำดันไม้ ทรัพยากรสิน สิ่งก่อสร้างชำรุดแตกเข้าสู่ฝั่ง ได้สร้างความเสียหายแก่บ่อน้ำตื้น บ่อบาดาล ระบบประปาที่ต้องได้รับการซ่อมแซมปรับปรุงหรือก่อสร้างใหม่ ซึ่งจะส่งผลให้มีการปนเปื้อนของแบคทีเรีย น้ำมัน ส่วนบ่อน้ำที่ได้รับการเป่าล้างแล้วหากไม่มีน้ำฝนไหลทดแทน (Recharge) จะส่งผลให้เกิดปัญหาการขาดแคลนที่มีคุณภาพเหมาะสมต่อการอุปโภค-บริโภค

ที่มา : ส่วนทรัพยากรน้ำ สำนักงานทรัพยากรธรรมชาติและสิ่งแวดล้อมจังหวัดภูเก็ต พ.ศ. 2565 อ้างถึงในแผนปฏิบัติการเพื่อการจัดการคุณภาพสิ่งแวดล้อมในระดับจังหวัด ประจำปีงบประมาณ พ.ศ. 2568 จังหวัดภูเก็ต

ตารางที่ 3-6 แหล่งน้ำบาดาลในจังหวัดภูเก็ต พ.ศ. 2565

อำเภอ	อุปโภคหรือบริโภค	ธุรกิจ	เกษตรกรรม
อำเภอเมืองภูเก็ต	353	828	15
อำเภอกะทู้	124	364	5
อำเภอถลาง	168	499	27
รวม	645	1,691	47

ที่มา : ส่วนทรัพยากรน้ำ สำนักงานทรัพยากรธรรมชาติและสิ่งแวดล้อมจังหวัดภูเก็ต พ.ศ. 2565 อ้างถึงในแผนปฏิบัติการเพื่อจัดการคุณภาพสิ่งแวดล้อมในระดับจังหวัด ประจำปีงบประมาณ พ.ศ. 2568

จากแผนที่แสดงศักยภาพแหล่งน้ำบาดาลต้นทุนจังหวัดภูเก็ต พบว่า บริเวณที่ตั้งโครงการตั้งอยู่บริเวณชั้นหินให้น้ำตะกอนเศษหินเชิงเขา (Colluvium Aquifers: Qcl) ประกอบด้วยกรวด ทราย ทรายแป้ง ดินเหนียว และเศษหินแตกหัก เป็นชั้นตะกอนแบบชั้นตะกอนหนา ที่ไม่มีการคั่นขนาดของเม็ดตะกอน พบบริเวณที่ราบเชิงเขา น้ำบาดาลกักเก็บในที่ว่างระหว่างเม็ดตะกอน ความลึกของชั้นหินให้น้ำค่อนข้างแปรเปลี่ยนขึ้นกับลักษณะภูมิประเทศ และความลาดชันของเชิงเขา พบตั้งแต่ความลึก 15 เมตร จนถึงความลึก 25 เมตร ปริมาณน้ำเฉลี่ย 2-10 ลูกบาศก์เมตรต่อชั่วโมง คุณภาพน้ำจัดชั้นน้ำบาดาลในตะกอนเศษหินเชิงเขาพบแพร่กระจายค่อนข้างมากในจังหวัดภูเก็ต ได้แก่ พื้นที่ราบระหว่างภูเขาและที่ราบเชิงเขาทางตอนเหนือของอำเภอถลาง ที่ราบระหว่างภูเขาบริเวณตำบลกะทู้ อำเภอกะทู้ ที่ราบเชิงเขาที่เป็นรอยต่อระหว่างอำเภอกะทู้กับอำเภอเมือง และที่ราบเชิงเขาในอำเภอเมือง แสดงดังรูปที่ 3-12

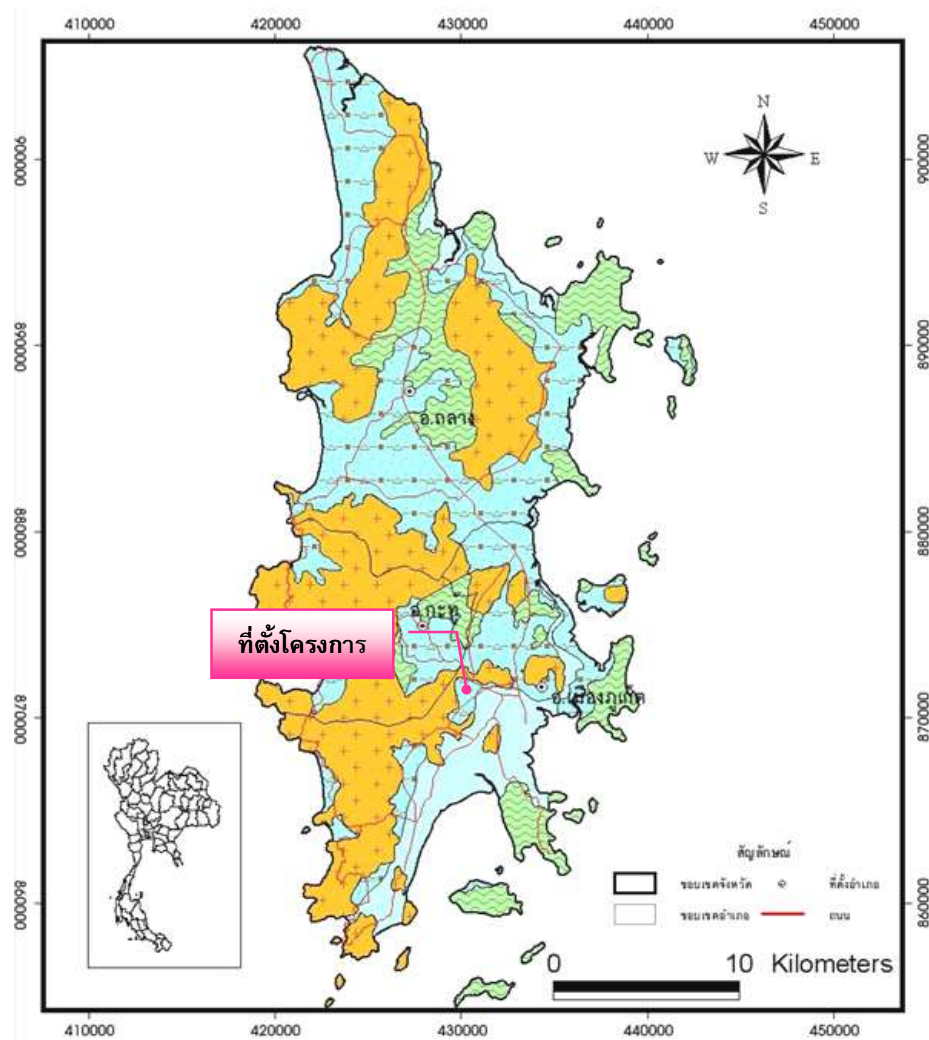

สัญลักษณ์	ชนิดหินใต้น้ำ	ปริมาณน้ำกักเก็บ (ลบ.ม.)	ปริมาณน้ำไหลเต็มรายปี (ลบ.ม./ปี)
✓	ชั้นหินใต้น้ำตะกอนน้ำพา	147,105,505	17,936,880
	ชั้นหินใต้น้ำตะกอนเศษหินเชิงเขา	794,918,239	67,244,455
	ชั้นหินใต้น้ำหินชั้นถึงแปะ	457,026	67,288
	ชั้นหินใต้น้ำหินแกรนิต	402,539	203,572
รวมทั้งหมด		942,883,309	85,452,195

แผนที่แสดงศักยภาพแหล่งน้ำบาดาลต้นทุนจังหวัดภูเก็ต

สำนักประเมินศักยภาพและคุณภาพแหล่งน้ำบาดาล

รูปที่ 3-12 แผนที่แสดงศักยภาพแหล่งน้ำบาดาลต้นทุนจังหวัดภูเก็ต

ที่มา : กรมทรัพยากรธรณี, 2551

3.2 ทรัพยากรทางชีวภาพ

3.2.1 ทรัพยากรชีวภาพบนบก

1) ทรัพยากรป่าไม้

จังหวัดภูเก็ตมีป่าสงวนแห่งชาติที่เป็นป่าบก มีจำนวน 9 ป่า แสดงดังตารางที่ 3-7 ได้แก่

1. ป่าเขาบวก-เขาเมือง ตั้งอยู่ที่ท้องที่ตำบลสาธุ ตำบลเทพกระษัตรี ตำบลเชิงทะเล อำเภอถลาง มีเนื้อที่ 7,175 ไร่ ประกาศโดยกฎกระทรวงฉบับที่ 3 (พ.ศ. 2507) อยู่ในเขตอุทยานแห่งชาติสิรินาถ ทับซ้อนกับอุทยานแห่งชาติสิรินาถ เนื้อที่ ประมาณ 7,000 ไร่
2. ป่าควนเขาพระแทว ตั้งอยู่ที่ท้องที่ตำบลเทพกระษัตรี ตำบลศรีสุนทร ตำบลปากคลองอำเภอถลาง เนื้อที่ 13,925 ไร่ ประกาศโดยกฎกระทรวงฉบับที่ 201 (พ.ศ. 2507) ทับซ้อนกับพื้นที่เขตห้ามล่าสัตว์ป่าเขาพระแทวเดิมพื้นที่
3. ป่าบางขนุน ตั้งอยู่ที่ท้องที่ตำบลสาธุ ตำบลเทพกระษัตรี อำเภอถลาง เนื้อที่ 5,000 ไร่ ประกาศโดยกฎกระทรวงฉบับที่ 217 (พ.ศ. 2507) เป็นแปลงปลูกป่าของสวนป่าบางขนุน เนื้อที่ประมาณ 4,850 ไร่
4. ป่าเกาะโหลน ตั้งอยู่ที่ท้องที่ตำบลราไวย์ อำเภอเมืองภูเก็ต เนื้อที่ 1,537 ไร่ ประกาศโดยกฎกระทรวงฉบับที่ 357 (พ.ศ. 2511)
5. ป่าเทือกเขากมลา ตั้งอยู่ที่ท้องที่ตำบลปาดอง ตำบลกะทู้ ตำบลกมลา อำเภอกะทู้ ตำบลเชิงทะเล ตำบลศรีสุนทร อำเภอถลาง ตำบลเกาะแก้ว ตำบลรัชฎา อำเภอเมืองภูเก็ต เนื้อที่ 29,600 ไร่ ประกาศโดยกฎกระทรวงฉบับที่ 401 (พ.ศ. 2512) มอบสำนักงานปฏิรูปที่ดินเพื่อการเกษตร จำนวนเนื้อที่ 8,718.09 ไร่
6. ป่าเทือกเขานาคเกิด ตั้งอยู่ที่ท้องที่ตำบลปาดอง ตำบลกะทู้ อำเภอกะทู้ ตำบลวิชิต ตำบลฉลอง ตำบลกะรน ตำบลราไวย์ อำเภอเมืองภูเก็ต เนื้อที่ 24,750 ไร่ ประกาศโดยกฎกระทรวงฉบับที่ 621 (พ.ศ. 2516) มอบสำนักงานปฏิรูปที่ดินเพื่อการเกษตร จำนวนเนื้อที่ 13,418.02 ไร่
7. ป่าเขาโต๊ะแซะ ตั้งอยู่ที่ท้องที่ตำบลรัชฎา อำเภอเมืองภูเก็ต เนื้อที่ 550 ไร่ ประกาศโดยกฎกระทรวงฉบับที่ 608 (พ.ศ. 2516)
8. ป่าเขาสามเหลี่ยม ตั้งอยู่ที่ท้องที่ตำบลปากคลอง อำเภอถลาง เนื้อที่ 1,254 ไร่ ประกาศโดยกฎกระทรวงฉบับที่ 849 (พ.ศ. 2522) สภาพปัจจุบันราษฎรได้เข้าไปบุกรุกปลูกสวนยางพาราเต็มพื้นที่หมดแล้ว มอบสำนักงานปฏิรูปที่ดินเพื่อการเกษตร จำนวนเนื้อที่ 134.04 ไร่
9. ป่าเขาไม้พอก – ป่าไม้แก้ว ตั้งอยู่ที่ท้องที่ตำบลไม้ขาว อำเภอถลาง เนื้อที่ 4,444 ไร่ ประกาศโดยกฎกระทรวงฉบับที่ 1097 (พ.ศ. 2528) สภาพปัจจุบันเป็นสวนยางพาราเต็มพื้นที่ กรมการทหารสื่อสารขอใช้ประโยชน์พื้นที่เพื่อก่อสร้างสถานีโทรคมนาคม ภาคใต้ เนื้อที่ 2-3-50 ไร่

ป่าสงวนแห่งชาติที่เป็นป่าชายเลนมีจำนวน 7 ป่า แสดงดังตารางที่ 3-8 ได้แก่

1. ป่าเลนคลองอู่ตะเภา ตั้งอยู่ที่ท้องที่ตำบลไม้ขาว อำเภอถลาง เนื้อที่ 1,556.25 ไร่ ประกาศโดยกฎกระทรวงฉบับที่ 206 (พ.ศ. 2507)
2. ป่าเลนคลองท่ามะพร้าว ตั้งอยู่ที่ท้องที่ตำบลเทพกระษัตรี ตำบลไม้ขาว อำเภอถลาง เนื้อที่ 1,750 ไร่ ประกาศโดยกฎกระทรวงฉบับที่ 185 (พ.ศ. 2506)

ตารางที่ 3-7 ป่าสงวนแห่งชาติในท้องที่จังหวัดภูเก็ต (ป่าบก) พ.ศ. 2565

ลำดับที่	ป่าสงวนแห่งชาติ (ป่าบก)	รวม	เนื้อที่				สภาพภาพของที่ดิน				
			โซน C	โซน E	มอบ ส. ป.ก.	ป่าไม้ (ไร่) ถาวร	สำรวจถือครอง			ขอใช้ประโยชน์	
							ราย	แปลง	ไร่	รัฐ	เอกชน
1	ป่าเขารวก-เขาเมือง	7,175	7,175	-	-	29	211	245	3,666	-	-
2	ป่าควนเขาพระแทว	13,825	11,987.50	1,987.50	-	4,693	309	327	3,347	122.10	-
3	ป่าบางขนุน	5,000	1,425	3,575	-	1,122	265	310	2,698	220.81	-
4	ป่าเกาะโหลน	1,537	793.25	743.75	-	786	31	41	1,399	-	-
5	ป่าเทือกเขากมลา	29,600	4,025	25,575	8,718.09	6,834	173	197	3,289	473.12	7.61
6	ป่าเทือกเขานาคเกิด	24,750	4,363	20,387	13,418.02	5,280	211	231	4,416	758.91	-
7	ป่าเขาโต๊ะแซะ	550	313	237	-	132	52	61	232	29.17	-
8	ป่าเขาสามเหลียม	1,254	379	875	134.04	1,451	38	40	1,143	-	-
9	ป่าเขาไม้พอก - ป่าไม้แก้ว	4,444	4,444	-	-	-	61	65	992	79.44	-
10	ป่าสนทะเลลายัน (ป่าไม้ถาวร)	-	-	-	-	19	-		-	-	-
รวม	ป่าสงวนฯ 9 ป่า ป่าไม้ถาวร 1 ป่า	88,235	34,904.75	53,330.25	22,270.15	20,346	1,351	1,517	21,182	1,683.55	7.61

ที่มา : ส่วนทรัพยากรธรรมชาติ สำนักงานทรัพยากรธรรมชาติและสิ่งแวดล้อมจังหวัดภูเก็ต พ.ศ.2565 อ้างถึงในแผนปฏิบัติการเพื่อการจัดการคุณภาพสิ่งแวดล้อมในระดับจังหวัด ประจำปีงบประมาณ พ.ศ. 2568 จังหวัดภูเก็ต

3. ป่าเลนคลองพารา ตั้งอยู่ท้องที่ตำบลปากคลอง อำเภอถลาง เนื้อที่ 2,343.75 ไร่ ประกาศโดยกฎกระทรวงฉบับที่ 184 (พ.ศ. 2505)

4. ป่าเลนคลองบางโรง ตั้งอยู่ท้องที่ตำบลปากคลอง อำเภอถลาง เนื้อที่ 3,887 ไร่ ประกาศโดยกฎกระทรวงฉบับที่ 328 (พ.ศ. 2511)

5. ป่าเลนคลองท่าเรือ ตั้งอยู่ท้องที่ตำบลปากคลอง ตำบลศรีสุนทร อำเภอถลาง ตำบลเกาะแก้ว อำเภอเมืองภูเก็ต เนื้อที่ 3,181 ไร่ ประกาศโดยกฎกระทรวงฉบับที่ 1 (พ.ศ. 2507)

6. ป่าเลนคลองบางชีเหล้า ตั้งอยู่ท้องที่ตำบลรัชฎา อำเภอเมืองภูเก็ต เนื้อที่ 3,937.50 ไร่ ประกาศโดยกฎกระทรวงฉบับที่ 16 (พ.ศ. 2501)

7. ป่าเลนคลองเกาะผี ตั้งอยู่ท้องที่ตำบลวิชิต อำเภอเมืองภูเก็ต เนื้อที่ 2,687.50 ไร่ ประกาศโดยกฎกระทรวงฉบับที่ 140 (พ.ศ. 2505)

ตารางที่ 3-8 พื้นที่ป่าสงวนแห่งชาติในท้องที่จังหวัดภูเก็ต (ป่าชายเลน) พ.ศ. 2565

ลำดับ ที่	ป่าสงวนแห่งชาติ (ป่าชายเลน)	รวม	เนื้อที่		ป่าไม้ (ไร่) ถาวร	ขอใช้ประโยชน์	
			โซน C	โซน E		รัฐ	เอกชน
1	ป่าเลนคลองอู่ตะเภา	1,556.25	-	1,556.25	1,034	-	-
2	ป่าเลนคลองท่ามะพร้าว	1,750	-	1,750	1,629	83.06	-
3	ป่าเลนคลองพารา	2,343.75	-	2,343.75	916	446.14	-
4	ป่าเลนคลองบางโรง	3,887	-	3,887	608	-	-
5	ป่าเลนคลองท่าเรือ	3,181	-	3,181	1,103	53.13	-
6	ป่าเลนคลองบางชีเหล้า	3,937.5	-	3,937.5	1,211	438.17	-
7	ป่าเลนคลองเกาะผี	2,687.5	-	2,687.5	585	478.13	-
8	ป่าเลนคลองมุดง (ป่าไม้ ถาวร)	-	-	-	1,519	-	-
รวม	ป่าสงวนฯ 7 ป่า ป่าไม้ถาวร 1 ป่า	19,343	-	19,343	8,605	1,498.63	-

หมายเหตุ : - จังหวัดภูเก็ตมีพื้นที่ป่าสงวนแห่งชาติ จำนวน 16 ป่า เนื้อที่ประมาณ 107,578 ไร่ ป่าไม้ถาวร จำนวน 17 ป่า เนื้อที่ 28,951 ไร่ รวมเนื้อที่ป่าสงวนและป่าไม้ถาวรฯ จำนวน 136,529 ไร่ มอบ สปก. นำไปดำเนินการ จำนวน 22,270.15 ไร่ การสำรวจถือครอง ทป.4 จำนวน 21,182 ไร่ รัฐและเอกชนขอใช้พื้นที่ 40 แปลง เนื้อที่รวม 3,327.21 ไร่

- ป่าชายเลนไม่อยู่ในหลักเกณฑ์ให้สำรวจการเข้าถือครองของราษฎรตามมติคณะรัฐมนตรี เมื่อวันที่ 30 มิถุนายน 2541

ที่มา : ส่วนทรัพยากรธรรมชาติ สำนักงานทรัพยากรธรรมชาติและสิ่งแวดล้อมจังหวัดภูเก็ต พ.ศ. 2565 อ้างถึงในแผนปฏิบัติการเพื่อการจัดการคุณภาพสิ่งแวดล้อมในระดับจังหวัด ประจำปีงบประมาณ พ.ศ. 2568 จังหวัดภูเก็ต

ป่าชายเลนจังหวัดภูเก็ต พบว่าขึ้นกระจายทางชายฝั่งทะเลตะวันออกของจังหวัดบริเวณอ่าวและปากแม่น้ำ ประกอบด้วยพันธุ์ไม้ป่าชายเลนชนิดต่าง ๆ ทั้งไม้ยืนต้น ไม้พุ่ม และไม้พื้นล่าง ส่วนใหญ่ได้แก่ ไม้ในสกุลไม้โกงกาง, สกุลไม้ถั่ว, สกุลไม้แสม, สกุลไม้ลำพู-ลำแพน, สกุลไม้ตะบูน และสกุล ไม้โปรง เป็นต้น ป่าชายเลนยังเป็นแหล่งอาศัยและแหล่งอาหารของสัตว์นานาชนิดทั้งสัตว์ที่ไม่มีกระดูกสันหลัง และสัตว์มีกระดูกสันหลัง วงจรชีวิตของสัตว์เหล่านี้สัมพันธ์กับป่าชายเลน

ป่าชายเลนที่มีประกาศให้เป็นป่าสงวนแห่งชาติ รวมทั้งสิ้น 7 ป่า มีเนื้อที่ทั้งสิ้น 19,343.00 ไร่ นอกจากนี้ยังมีพื้นที่ป่าชายเลนบางส่วน ที่มีได้ประกาศเป็นป่าสงวนแห่งชาติ เนื่องจากการประกาศเขตป่าสงวนแห่งชาติ ครบคลุมไม่ถึง หรือป่าบางแปลงยังมิได้ประกาศเป็นป่าสงวนแห่งชาติทั้งแปลงมีอยู่ 7 แปลง พื้นที่รวม 8,605 ไร่ โดยกำหนดไว้เป็นเขตป่าไม้ถาวร พื้นที่ป่าถาวรเหล่านี้ส่วนใหญ่จะอยู่บริเวณโดยรอบแนวเขตป่าสงวนแห่งชาติ (ยกเว้นป่าเลนคลองมุดงเพียงแห่งเดียวที่เป็นป่าไม้ถาวรทั้งแปลง) การกำหนดเขตของพื้นที่ที่มีเพียงในแผนที่ระวาง 1:50,000 โดยไม่มีการสำรวจจริงวัดกำหนดจุดในพื้นที่จริงทำให้ในปัจจุบันพื้นที่ส่วนใหญ่ถูกบุกรุกถือครองและเปลี่ยนสภาพไปจนเกือบหมดแล้ว ทางราชการจึงได้แก้ปัญหาโดยการชุดคลองแพรรรอบป่าชายเลนทุกแปลงเพื่อให้ราษฎรทราบแนวเขตอย่างชัดเจน ป้องกันการบุกรุกและการอ้างไม่รู้แนวเขตป่าชายเลนอีกต่อไป

พื้นที่ป่าสงวนแห่งชาติ (ป่าบก) ที่มอบให้สำนักงานการปฏิรูปที่ดินเพื่อเกษตรกรรม (สปก.)

(1) ป่าเทือกเขากมลา เนื้อที่ 8,718.09 ไร่

(2) ป่าเทือกเขานาคเกิด เนื้อที่ 13,418.02 ไร่

(3) ป่าเขาสามเหลี่ยม เนื้อที่ 134.04 ไร่

รวมเนื้อที่ 22,270.15 ไร่

อุทยานแห่งชาติ 1 แห่ง คือ อุทยานแห่งชาติสิรินาถ มีเนื้อที่ 56,250 ไร่ แยกเป็นพื้นที่ทางบก 13,750 ไร่ และพื้นที่ทางทะเล 42,500 ไร่

เขตห้ามล่าสัตว์ป่า 1 แห่ง คือ เขตห้ามล่าสัตว์ป่าเขาพระแทว มีเนื้อที่ 13,925 ไร่

ตารางที่ 3-9 พื้นที่ป่าไม้จังหวัดภูเก็ต ระหว่าง พ.ศ. 2561 - 2565

พ.ศ.	พื้นที่จังหวัด (ไร่)	พื้นที่ป่าไม้ (ไร่)	% ของพื้นที่จังหวัด
2561	341,788.41	70,502.21	20.63
2562	341,788.41	70,434.74	20.21
2563	341,788.41	70,108.12	20.51
2564	341,788.41	69,622.10	20.37
2565	341,788.41	69,459.34	20.32

ที่มา : สำนักจัดการที่ดินป่าไม้ กรมป่าไม้ พ.ศ. 2565 อ้างถึงในแผนปฏิบัติการเพื่อการจัดการคุณภาพสิ่งแวดล้อมในระดับจังหวัด ประจำปีงบประมาณ พ.ศ. 2568 จังหวัดภูเก็ต

ตารางที่ 3-10 สัดส่วนพื้นที่ป่าต่อพื้นที่จังหวัดภูเก็ต ระหว่าง พ.ศ. 2561– 2565

พ.ศ.	พื้นที่ป่าสงวนฯ ในความ รับผิดชอบกรมป่าไม้ (ไร่)	มีสภาพป่า (ไร่)	สัดส่วนพื้นที่ที่มีสภาพป่าต่อ พื้นที่ป่าสงวนฯ ในความ รับผิดชอบกรมป่าไม้
2561	50,624.52	19,378.07	38.26
2562	50,624.52	19,186.01	37.88
2563	50,624.52	19,148.69	37.81
2564	49,157.84	17,047.05	34.68
2565	48,907.60	16,620.88	33.98

- หมายเหตุ : 1. ข้อมูลพื้นที่ป่าไม้ จากโครงการจัดทำข้อมูลสภาพพื้นที่ป่าไม้
2. ขอบเขตการปกครองอ้างอิงจากกรมการปกครอง กระทรวงมหาดไทย พ.ศ. 2563
3. “เนื่องจากการปรับปรุงขอบเขตการปกครอง ดังนั้น พื้นที่ป่าสงวนแห่งชาติจึงใช้ขอบเขตการปกครองในการแบ่ง โดยป่าสงวนแห่งชาติที่อยู่ในจังหวัดข้างเคียง (จังหวัดตามประกาศแนบท้ายแผนที่กฎกระทรวง) จะถูกนำมารวมใน จังหวัดตามขอบเขตการปกครองปัจจุบัน หากมีพื้นที่บางส่วนเกินเข้ามา”
4. พื้นที่ป่าสงวนแห่งชาติ จำนวน 1,221 ป่า เนื้อที่ 146,344,387.26 ไร่ คำนวณจากข้อมูลในระบบสารสนเทศ ภูมิศาสตร์
5. พื้นที่ป่าสงวนแห่งชาติที่อยู่ในความรับผิดชอบของกรมป่าไม้ : หักพื้นที่ทับซ้อนกับพื้นที่ป่าอนุรักษ์ (กรมอุทยานฯ), พื้นที่ป่าชายเลน และพื้นที่ ส.ป.ก. แล้ว
6. ป่าอนุรักษ์ ประกอบด้วย อุทยานแห่งชาติ เขตรักษาพันธุ์สัตว์ป่า เขตห้ามล่าสัตว์ป่า วนอุทยาน สวนรุกขชาติ และ สวนพฤกษศาสตร์ จากกรมอุทยานแห่งชาติสัตว์ป่าและพันธุ์พืช (ข้อมูล ณ วันที่ 27 พฤษภาคม 2565)
7. ป่าชายเลนตามกฎหมาย ได้รับข้อมูลและshapefile จากกรมทรัพยากรทางทะเลและชายฝั่ง (ข้อมูล ณ วันที่ 16 มกราคม 2566)
8. พื้นที่ ส.ป.ก. ตามโครงการ One Map (ข้อมูล ณ วันที่ 16 มีนาคม 2561)

ที่มา : สำนักจัดการที่ดินป่าไม้ กรมป่าไม้ พ.ศ. 2565 (ข้อมูล ณ วันที่ 20 กุมภาพันธ์ 2566) อ้างถึงในแผนปฏิบัติการเพื่อการจัดการคุณภาพสิ่งแวดล้อมในระดับจังหวัด ประจำปีงบประมาณ พ.ศ. 2568 จังหวัดภูเก็ต

สำหรับพื้นที่โครงการมีลักษณะเป็นพื้นที่ราบ มีต้นกระถินณรงค์และหญ้าขึ้นปกคลุม ดังรูปที่ 3-13 โดยไม่พบพรรณไม้ที่เป็นพืชอนุรักษ์ตามพระราชบัญญัติ พันธุ์พืช พ.ศ. 2518 รวมทั้งไม่จัดอยู่ในสถานภาพ สูญพันธุ์ (extinct) สูญพันธุ์ในธรรมชาติ (extinct in the wild) ใกล้สูญพันธุ์อย่างยิ่ง (critically endangered) ใกล้สูญพันธุ์ (endangered) มีแนวโน้มสูญพันธุ์ (vulnerable) และใกล้ถูกคุกคาม (near threatened) ตามบัญชีรายชื่อชนิดพืชป่า แนบท้ายอนุสัญญา ไซเตส (CITES) และของประเทศไทย แต่อย่างใด ซึ่งต้นกระถินณรงค์ที่พบเป็นพรรณไม้ชนิดที่มีการแพร่กระจายทั่วไปตามพื้นที่ต่างๆ ของประเทศไทย



รูปที่ 3-13 สภาพปัจจุบันบริเวณพื้นที่โครงการ

ที่มา : การสำรวจภาคสนาม, มิถุนายน 2566

2) ทรัพยากรสัตว์ป่า

จังหวัดภูเก็ต มีเขตห้ามล่าสัตว์ป่า จำนวน 1 แห่ง ได้แก่ เขตห้ามล่าสัตว์ป่าเขาพระแทว ตั้งอยู่บริเวณเทือกเขาพระแทวในท้องที่ตำบลเทพกระษัตรี ตำบลศรีสุนทร ตำบลป่าคลอก จังหวัดภูเก็ต มีพื้นที่ประมาณ 22 ตารางกิโลเมตรหรือ 13,925 ไร่ สภาพพื้นที่เป็นป่าอุดมสมบูรณ์เต็มไปด้วยพันธุ์ไม้และสัตว์ป่าจำนวนมากก่อตั้งขึ้นโดยมีวัตถุประสงค์เพื่อการอนุรักษ์พันธุ์สัตว์ป่า ด้วยเหตุที่สัตว์ป่าเป็นทรัพยากรที่มีค่าของประเทศชนิดหนึ่ง ที่อำนวยความสะดวกทั้งทางด้านเศรษฐกิจ สังคม การพักผ่อนหย่อนใจ ทางด้านชีววิทยา การรักษาความงาม ตลอดจนคุณค่าตามธรรมชาติ นอกจากนั้นสัตว์ป่ายังเป็นทรัพยากรธรรมชาติที่เพิ่มพูนนอกเงยได้ด้วยตัวของมันเองแต่จะต้องมีการลงทุนรักษาไว้ สัตว์ป่ายังช่วยรักษาสภาพแวดล้อมของมนุษย์ให้อยู่ภาวะสมดุล ในความหมายของการอนุรักษ์สัตว์ป่าก็คือการรักษาทรัพยากรธรรมชาติเหล่านี้ไว้ให้มีใช้ได้อย่างตลอดไป แต่การดำเนินงานดังกล่าวจะต้องมีศาสตร์และศิลป์ของการนำหลักวิชาการต่างๆ ที่เกี่ยวข้องมาใช้ในการจัดการสัตว์ป่าด้วย การดำเนินงานของเขตห้ามล่าสัตว์ป่าเขาพระแทว ได้เริ่มจากการเข้าไปรักษาพื้นที่ป่าเขาพระแทว อันเป็นแหล่งที่อยู่อาศัยของสัตว์ป่าให้รอดพ้นจากการถูกทำลาย การประชาสัมพันธ์ให้ประชากรในท้องถิ่นได้เกิดความรู้และความเข้าใจตลอดจนเกิดความรักและความหวงแหนในทรัพยากรธรรมชาติเหล่านี้ นับเป็นจุดเริ่มต้นของการที่จะช่วยให้สัตว์ป่ามีชีวิตความเป็นอยู่ที่ปลอดภัย สามารถดำรงอยู่เพื่อแพร่ขยายพันธุ์ได้ในอนาคต การดำเนินงานของเขตห้ามล่าสัตว์ป่าเขาพระแทว นอกจากการอนุรักษ์สัตว์ป่า ยังเป็นการป้องกันรักษาป่ามิให้ถูกทำลาย รักษาแหล่งต้นน้ำลำธาร รักษาสภาพแวดล้อมของธรรมชาติ เป็นที่พักผ่อนหย่อนใจ เป็นแหล่งทัศนอาร และส่งเสริมอุตสาหกรรมการท่องเที่ยว (ที่มา: แผนปฏิบัติการเพื่อการจัดการคุณภาพสิ่งแวดล้อมในระดับจังหวัด ประจำปีงบประมาณ พ.ศ. 2565 จังหวัดภูเก็ต)

สำหรับสิ่งมีชีวิตบนบกที่พบบริเวณพื้นที่ก่อสร้างและบริเวณโดยรอบพื้นที่ก่อสร้างโครงการมีน้อยมาก เนื่องจากพื้นที่โดยรอบมีการพัฒนาเป็นแหล่งที่อยู่อาศัยทำให้ไม่พบสิ่งมีชีวิตประเภทสัตว์ป่าที่มีคุณค่าแก่การอนุรักษ์หรือสัตว์ป่าที่หายาก สัตว์บกที่พบก็เป็นชนิดที่พบได้ทั่วไปในพื้นที่ต่างๆ ของประเทศไทย โดยแบ่งออกเป็น 3 กลุ่ม คือ สัตว์สะเทินน้ำสะเทินบก (Amphibians) สัตว์เลื้อยคลาน (Reptiles) นก (Birds) และแมลง (Insects) โดยกำหนดขอบเขตพื้นที่ศึกษาทั่วพื้นที่โครงการและบริเวณโดยรอบ ทำการสำรวจชนิดพันธุ์ของ สัตว์เลื้อยคลาน (Reptiles) และแมลง (Insects) ใช้วิธีการเดินเป็นแนวตารางโดยให้ครอบคลุมทั้งพื้นที่โครงการ (การจัดการ สำรวจ ติดตามทรัพยากรทางบกและทางทะเล, 2553)

การสำรวจสัตว์และนกในพื้นที่โครงการจะใช้วิธีการสำรวจจะใช้วิธีการสำรวจแบบ Interval Point Count โดยกำหนดจุดให้กระจายสม่ำเสมอในพื้นที่สำรวจ สำรวจบริเวณรอบๆ เป็นการพบเห็นโดยตรง หรือเสียงร้องของนก และใช้เวลาประมาณ 5-10 นาที/จุด (การจัดการ สำรวจ ติดตามทรัพยากรทางบก และทางทะเล, 2553) ขอบเขตการสำรวจและทิศทางการเดินแบบเป็นตาราง แสดงดังรูปที่ 3-14

การบันทึกข้อมูล จะบันทึกชนิดพันธุ์ของสัตว์ที่พบ ตลอดจนแนวทางการเดินสำรวจ รายละเอียดสัตว์บกที่พบบริเวณพื้นที่โครงการ แสดงดังตารางที่ 3-11 ดังต่อไปนี้

ตารางที่ 3-11 รายชื่อสัตว์บริเวณโครงการ

ลำดับ	ชื่อสามัญ	ชื่อวิทยาศาสตร์	วงศ์
สัตว์เลื้อยคลาน			
1	กิ้งกือ	<i>Desmoxys purpurea</i>	HARPAGOPHORIDAE
แมลง			
1	มดดำ หรือมดน้ำตาล	<i>Paratrechina longicornis</i>	FORMICIDAE

ที่มา: การสำรวจภาคสนาม, กันยายน 2564

สัตว์บกที่พบทั้งหมดไม่จัดเป็นสัตว์ป่าสงวน สัตว์ป่าคุ้มครอง ตามพระราชบัญญัติสงวนและคุ้มครองสัตว์ป่า พ.ศ. 2535 แต่อย่างใด รวมทั้งไม่จัดอยู่ในสถานภาพ สูญพันธุ์ (Extinct) สูญพันธุ์ในธรรมชาติ (Extinct in the wild) ใกล้สูญพันธุ์อย่างยิ่ง (Critically endangered) ใกล้สูญพันธุ์ (Endangered) มีแนวโน้มสูญพันธุ์ (Vulnerable) และใกล้ถูกคุกคาม (Near threatened) ตามบัญชีรายชื่อชนิดสัตว์ป่าแบบทำอนุสัญญาไซเตส (Cites) และของประเทศไทย ทั้งนี้เนื่องจากสัตว์ดังกล่าวที่พบเป็นชนิดที่มีการแพร่กระจายทั่วไปตามพื้นที่ต่างๆ ของประเทศไทย



สัญลักษณ์



พื้นที่โครงการ



สถานที่ทำการสำรวจ สัตว์บก และนก



รัศมีการสำรวจ 30 เมตร

รูปที่ 3-14 สถานที่ทำการสำรวจ สัตว์บก และนกในโครงการ
ที่มา : การสำรวจภาคสนาม, กรกฎาคม 2566

3.3 คุณค่าการใช้ประโยชน์ของมนุษย์

3.3.1 การใช้น้ำ

การประปาส่วนภูมิภาค สาขาภูเก็ต ให้บริการน้ำประปาในเขต อำเภอกะทู้ และอำเภอเมือง รวม 5 ตำบล 3 เทศบาลตำบล และจำหน่ายน้ำประปาให้กับการประปาเทศบาลนครภูเก็ต สัดส่วนการให้บริการน้ำประปา เมื่อเปรียบเทียบกับจำนวนประชากรที่ได้ในพื้นที่พบว่า มีสัดส่วนที่น้อยในหลายพื้นที่ เนื่องจากกำลังการผลิตน้ำประปาไม่เพียงพอในปัจจุบัน ทั้งนี้จากสถานการณ์ Covid - 19 ทำให้ผู้ใช้น้ำที่เป็นนักท่องเที่ยวมีจำนวนน้อยลง ทำให้สถานการณ์การใช้น้ำของจังหวัดภูเก็ต ไม่มีความขาดแคลนแต่อย่างใด และคาดว่าเมื่อสถานการณ์ Covid - 19 หดหายไป ปัญหาการขาดแคลนน้ำจะกลับมาอีกครั้ง (ที่มา :แผนพัฒนาจังหวัดภูเก็ต (พ.ศ. 2566 - 2570))

ในเดือนพฤษภาคม พ.ศ. 2566 การประปาส่วนภูมิภาคสาขาภูเก็ต มีจำนวนผู้ใช้น้ำ 68,871 ราย กำลังผลิตที่ใช้งาน 85,600 ลูกบาศก์เมตร/วัน ปริมาณน้ำผลิต 3,278,242 ลูกบาศก์เมตร/เดือน ปริมาณน้ำผลิตจ่าย 2,954,260 ลูกบาศก์เมตร/เดือน และปริมาณน้ำจำหน่าย 2,099,308 ลูกบาศก์เมตร/เดือน (การประปาส่วนภูมิภาคสาขาภูเก็ต, มิถุนายน 2566)

จากการสำรวจภาคสนามโดยการสัมภาษณ์ครัวเรือนที่อยู่อาศัยใกล้เคียงพื้นที่โครงการ ส่วนใหญ่ใช้น้ำจากชื่อน้ำบรรจจุวด/ถัง เป็นน้ำดื่ม และใช้น้ำประปาเป็นแหล่งน้ำใช้หลัก สำหรับโครงการใช้น้ำประปาจากการประปาส่วนภูมิภาคสาขาภูเก็ตร่วมกับใช้น้ำชื้อจากรถบรรทุกน้ำเอกชนเป็นแหล่งน้ำใช้ (หนังสือรับรองการใช้น้ำประปา แสดงดังภาคผนวก ค)

3.3.2 การจัดการน้ำเสียและสิ่งปฏิกูล

จังหวัดภูเก็ตมีระบบบำบัดน้ำเสียรวมชุมชนและระบบบำบัดน้ำเสียแบบกลุ่มอาคาร จำนวน 10 แห่ง ในพื้นที่ 9 องค์การปกครองส่วนท้องถิ่น รองรับน้ำเสียได้รวม 98,861 ลูกบาศก์เมตรต่อวัน คาดการณ์ว่าในปี 2564 มีน้ำเสียเกิดขึ้นประมาณ 115,166 ลูกบาศก์เมตรต่อวัน และมีน้ำเสียถูกรวบรวมเข้าระบบบำบัดน้ำเสียประมาณ 64,626 ลูกบาศก์เมตรต่อวัน คิดเป็นร้อยละ 56.11 ของปริมาณน้ำเสียที่เกิดขึ้นทั้งหมด ประกอบด้วย

- | | |
|--|--|
| (1) เทศบาลนครภูเก็ต จำนวน 1 แห่ง | (2) เทศบาลเมืองป่าตอง จำนวน 1 แห่ง |
| (3) เทศบาลเมืองกะทู้ จำนวน 1 แห่ง | (4) เทศบาลตำบลวิชิต จำนวน 1 แห่ง |
| (5) เทศบาลตำบลกะรน จำนวน 1 แห่ง | |
| (6) องค์การบริหารส่วนตำบลเชิงทะเล จำนวน 2 แห่ง (บริเวณหาดสุรินทร์และหาดบางเทา) | |
| (7) เทศบาลตำบลราไวย์ จำนวน 1 แห่ง | (8) องค์การบริหารส่วนตำบลกมลา จำนวน 1 แห่ง |
| (9) เทศบาลตำบลฉลอง จำนวน 1 แห่ง | |

ศูนย์การเรียนรู้การบริหารจัดการคุณภาพน้ำเทศบาลตำบลวิชิต ตั้งอยู่ที่ตำบลวิชิต อำเภอเมืองภูเก็ต จังหวัดภูเก็ต ตั้งอยู่บนพื้นที่ 1,400 ตารางเมตร (พื้นที่ระบบบำบัดน้ำเสีย 1,350 ตารางเมตร) พิกัดทางภูมิศาสตร์โซน 47N 7.869608 98.37335 (WGS84) ดังรูปที่ 3-15 เปิดดำเนินการเมื่อปี 2561 โดยได้รับการสนับสนุนงบประมาณเพื่อดำเนินการจัดการน้ำเสียในปีงบประมาณ พ.ศ. 2560 จากองค์การ

จัดการน้ำเสียรวมทั้งสิ้น 29.7 ล้านบาท เริ่มดำเนินการก่อสร้างเดือนมกราคม 2560 และก่อสร้างแล้วเสร็จในเดือนธันวาคม 2560 ระบบรวบรวมน้ำเสียเป็นชนิดท่อระบายรวม (Combined System) ครอบคลุมพื้นที่ทั้งหมดประมาณ 3 กิโลเมตร (คิดเป็นร้อยละ 5.36 ของพื้นที่รับผิดชอบ) มีสถานีสูบน้ำเสีย 1 สถานี ดังรูปที่ 3-16 ระบบบำบัดน้ำเสียเป็นชนิดตะกอนเร่งแบบเอเอสบีอาร์ (Anaerobic Sequencing Batch Reactor; ASBR) ความสามารถรองรับน้ำเสีย 600 ลูกบาศก์เมตรต่อวัน

ในปี 2564 มีปริมาณน้ำเสียเข้าระบบฯ เฉลี่ย 313 ลูกบาศก์เมตรต่อวัน มีค่าบีโอดี ของน้ำเสียเข้าระบบฯ เฉลี่ย 5.67 มิลลิกรัมต่อลิตร และมีค่าบีโอดีของน้ำทิ้งเฉลี่ย 2.17 มิลลิกรัมต่อลิตร

จากการตรวจประเมินศูนย์บริหารจัดการคุณภาพน้ำเทศบาลตำบลลวชีต เมื่อวันที่ 18 มีนาคม 2565 พบว่า เครื่องมือและอุปกรณ์ควบคุมการทำงานของระบบฯ ทำงานปกติ ทั้งนี้ องค์การจัดการน้ำเสียให้ข้อมูลว่าปัจจุบัน ได้ทำการปรับลดการสูบน้ำเสียเข้าระบบฯ เนื่องจากน้ำเสียที่รวบรวมมีความสกปรกน้อย เนื่องจากสถานประกอบการในพื้นที่ปิดบริการเนื่องจากได้รับผลกระทบจากสถานการณ์การแพร่ระบาดของโรคติดเชื้อไวรัสโคโรนา 2019 น้ำทิ้งที่ผ่านการบำบัดจะขายลงสู่ลำรางสาธารณะ และบางส่วนนำมาใช้ผลิตน้ำสะอาดเพื่อใช้ภายในศูนย์ฯ และจากการเก็บตัวอย่างน้ำเสียและน้ำทิ้งจำนวน 2 จุด ได้แก่อบรวมน้ำเสียก่อนเข้าสู่ระบบบำบัดน้ำเสีย 1 จุด และน้ำทิ้งจากบ่อพักน้ำทิ้งสุดท้ายของระบบบำบัดน้ำเสียขณะไหลออกสู่ภายนอก 1 จุด ปรากฏว่า

น้ำเข้าระบบ (Inf.) มีค่าความเป็นกรดและด่างเท่ากับ 6.91 ค่าบีโอดีเท่ากับ 3.51 มิลลิกรัมต่อลิตร ค่าสารแขวนลอยน้อยกว่า 10 มิลลิกรัมต่อลิตร ค่าน้ำมันและไขมันน้อยกว่า 5 มิลลิกรัมต่อลิตร ค่าฟอสฟอรัสทั้งหมดเท่ากับ 0.84 มิลลิกรัมฟอสฟอรัสต่อลิตร ค่าไนโตรเจนทั้งหมดเท่ากับ 9.75 มิลลิกรัมไนโตรเจนต่อลิตร ค่าทีเคเอ็น เท่ากับ 7.72 มิลลิกรัมต่อลิตร ค่าไนไตรท์เท่ากับ 0.18 มิลลิกรัมต่อลิตร และค่าไนเตรทเท่ากับ 1.85 มิลลิกรัมต่อลิตร

น้ำออกจากระบบ (Eff.) มีค่าความเป็นกรดและด่างเท่ากับ 6.79 ค่าบีโอดีเท่ากับ 1.71 มิลลิกรัมต่อลิตร ค่าสารแขวนลอยน้อยกว่า 10 มิลลิกรัมต่อลิตร ค่าน้ำมันและไขมันน้อยกว่า 5 มิลลิกรัมต่อลิตร ค่าฟอสฟอรัสทั้งหมดเท่ากับ 0.57 มิลลิกรัมฟอสฟอรัสต่อลิตร ค่าไนโตรเจนทั้งหมดน้อยกว่า 11.76 มิลลิกรัมไนโตรเจนต่อลิตร ค่าทีเคเอ็นน้อยกว่า 5 มิลลิกรัมต่อลิตร ค่าไนไตรท์เท่ากับ 0.29 มิลลิกรัมต่อลิตร และค่าไนเตรทเท่ากับ 6.47 มิลลิกรัมต่อลิตร ซึ่งไม่เกินค่ามาตรฐานควบคุมการระบายน้ำทิ้งตามที่กำหนดไว้ในประกาศกระทรวงทรัพยากรธรรมชาติและสิ่งแวดล้อม เรื่อง กำหนดมาตรฐานควบคุมการระบาย น้ำทิ้งจากระบบบำบัดน้ำเสียรวมของชุมชน (ที่มา : รายงานการติดตามประเมินผลประสิทธิภาพระบบบำบัดน้ำเสียรวมชุมชนและระบบบำบัดน้ำเสียแบบกลุ่มอาคาร ประจำปีงบประมาณ พ.ศ.2565)

ทั้งนี้พื้นที่โครงการตั้งอยู่นอกพื้นที่ให้บริการบำบัดน้ำเสียของเทศบาลตำบลลวชีต

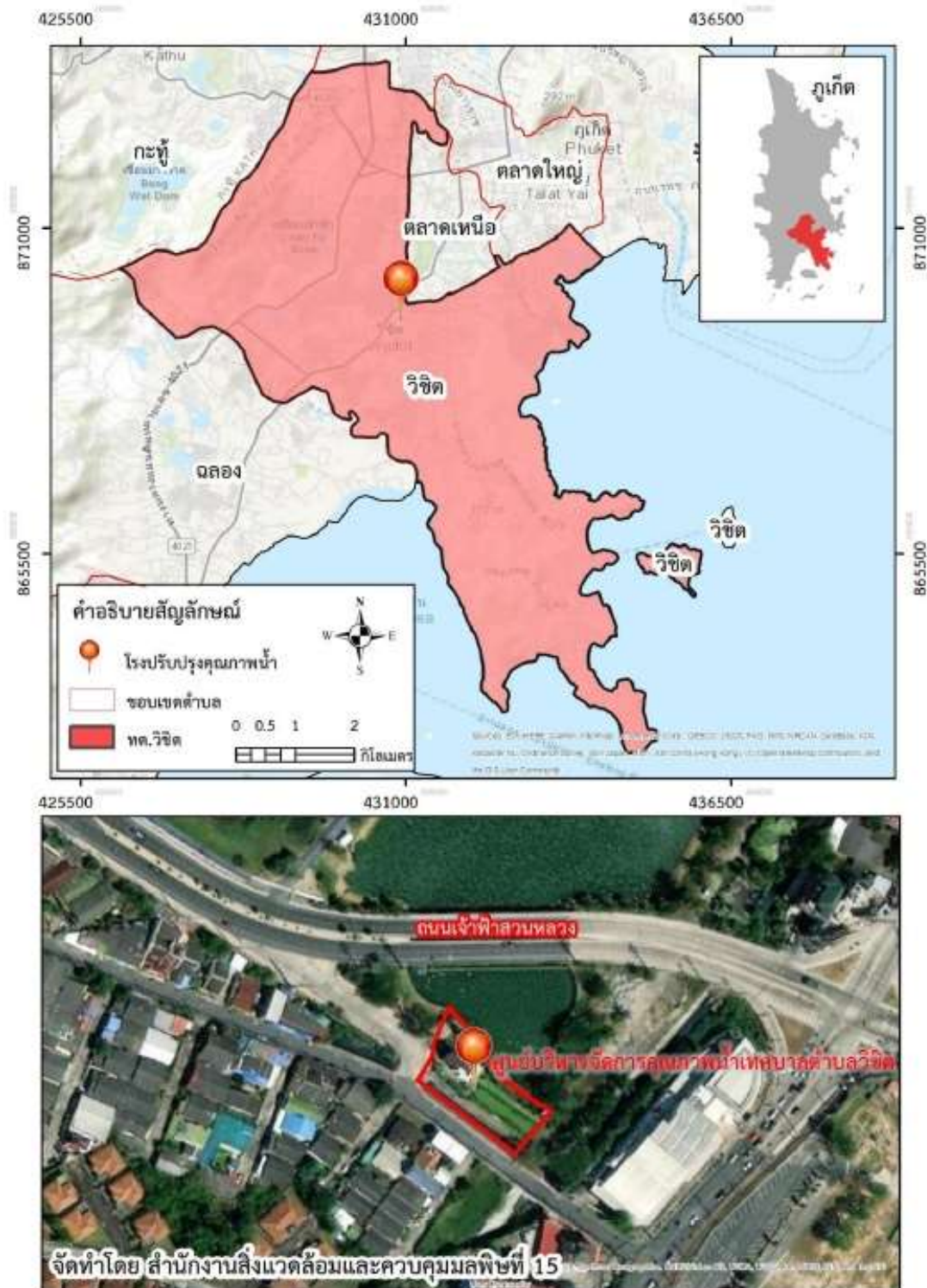

รูปที่ 3-15 แผนที่แสดงขอบเขตการปกครองและที่ตั้งศูนย์บริหารจัดการคุณภาพน้ำเทศบาลตำบลวิชิต
ที่มา : รายงานการติดตามประเมินผลประสิทธิภาพระบบบำบัดน้ำเสียรวมชุมชนและระบบบำบัดน้ำเสียแบบกลุ่มอาคาร
ประจำปีงบประมาณ พ.ศ.2565

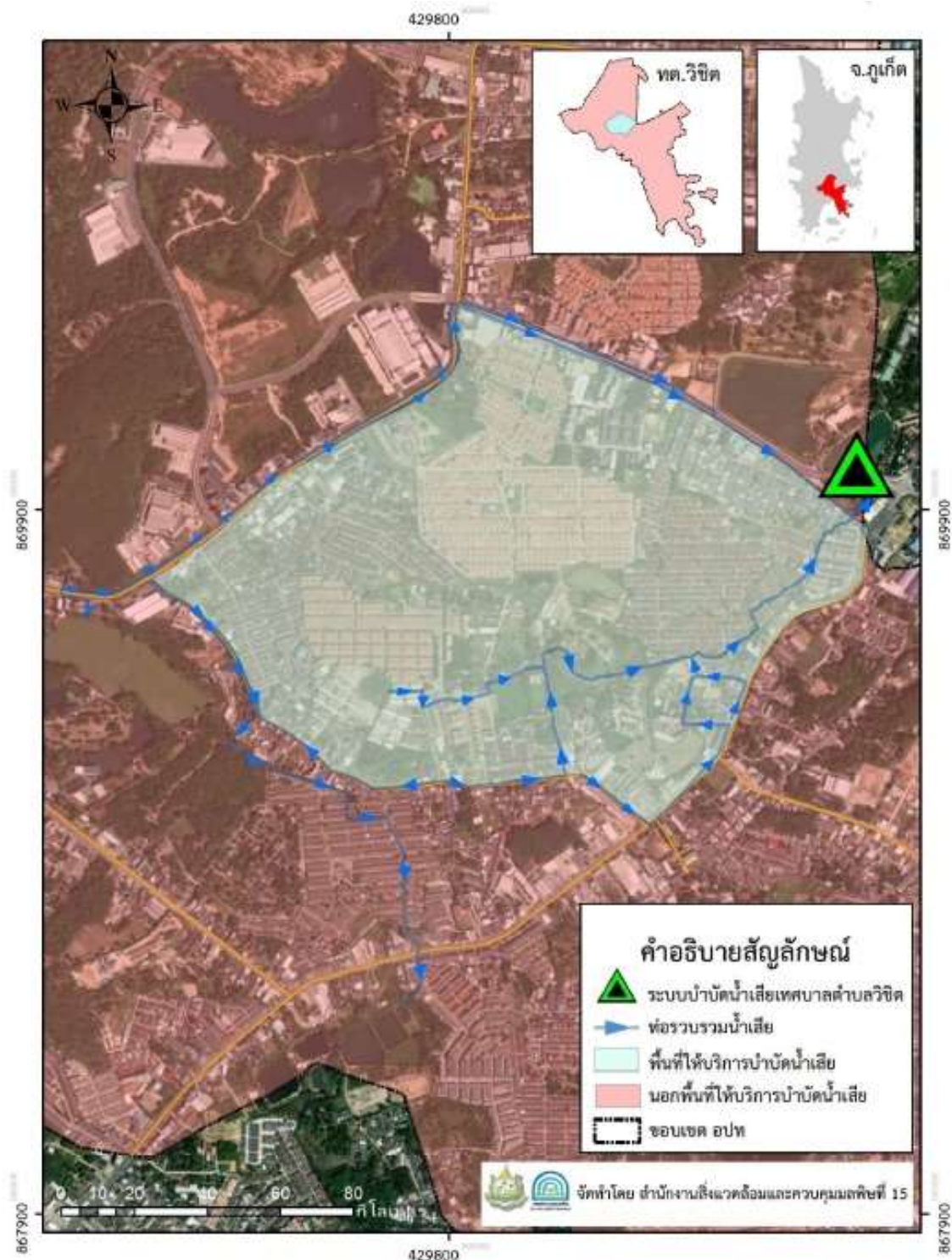

หมายเหตุ : ที่ตั้งของโครงการตั้งอยู่นอกพื้นที่ให้บริการบำบัดน้ำเสียของเทศบาลตำบลลวชีต

รูปที่ 3-16 แผนที่แสดงพื้นที่ให้บริการบำบัดน้ำเสียเทศบาลตำบลลวชีต

ที่มา : รายงานการติดตามประเมินผลประสิทธิภาพระบบบำบัดน้ำเสียรวมชุมชนและระบบบำบัดน้ำเสียแบบกลุ่มอาคาร
ประจำปีงบประมาณ พ.ศ.2565

3.3.3 การระบายน้ำและป้องกันน้ำท่วม

จังหวัดภูเก็ตอยู่ในพื้นที่ลุ่มน้ำภาคใต้ฝั่งตะวันตก ประกอบด้วยลุ่มน้ำเล็กๆ 24 ลุ่มน้ำกระจายอยู่ทั่วไป โดยจังหวัดภูเก็ตมีพื้นที่รับน้ำฝน 1,244 ตารางกิโลเมตร และมีปริมาณน้ำต่อหน่วยพื้นที่เท่ากับ 17.92 ลิตรต่อวินาทีต่อตารางกิโลเมตร มีลำน้ำธรรมชาติสายสั้นๆ รวม 188 สาย ไหลลงสู่ทะเลด้านทิศตะวันออก และ 63 สายไหลลงสู่ทะเลด้านทิศใต้และทิศตะวันตก โดยมีระบบทางน้ำแบบขนนก (Dendritic Pattern) คือ ประกอบด้วยคลองสายสำคัญที่ทำหน้าที่เป็นเส้นทางการระบายน้ำฝนตามธรรมชาติจากภูเขาไหลออกสู่ทะเลในฤดูฝน และเป็นแหล่งรองรับน้ำเสีย/น้ำทิ้งที่ปล่อยจากแหล่งกำเนิดประเภทต่างๆ (แผนพัฒนาจังหวัดภูเก็ต (พ.ศ. 2566 - 2570))

จากการสำรวจภาคสนามโดยการสัมภาษณ์ประชาชนที่อยู่อาศัยในชุมชนบริเวณใกล้เคียงพื้นที่โครงการ ส่วนใหญ่ระบายน้ำลงสู่คู/ราง/ท่อระบายน้ำสาธารณะตามแนวนนสาธารณะ

สำหรับพื้นที่โครงการไม่มีเส้นทางน้ำตามธรรมชาติไหลผ่าน หรือมีแหล่งน้ำธรรมชาติอยู่ในพื้นที่โครงการแต่อย่างใด โดยทิศทางการระบายน้ำฝนและน้ำเสียที่ผ่านการบำบัดแล้วของโครงการจะระบายลงสู่ท่อระบายน้ำสาธารณะตามแนวนนการะจำยอม ไหลลงสู่ท่อระบายน้ำสาธารณะตามแนวทางหลวงชนบท ภก. 4050 จากนั้นไหลผ่านท่อใต้แนวทางหลวงชนบท ภก. 4050 เข้าสู่ท่อระบายน้ำสาธารณะตามแนวนนสาธารณะประโยชน์ จากนั้นลงบ่อหนองน้ำขนาดใหญ่ ซึ่งอยู่บริเวณถนนสาธารณะประโยชน์ด้านหน้าโครงการ เดอะ เบส ดาวน์ทาวน์ คอนโดมิเนียม จากนั้นน้ำจะไหลออกสู่รางระบายน้ำสาธารณะบริเวณทางหลวงแผ่นดิน 4024 และไหลสู่ท่อลอดเข้าแนวท่อระบายน้ำสาธารณะบริเวณทางหลวงแผ่นดินหมายเลข 4024 (บ้านบางคู-ตีนเขา) จากนั้นน้ำไหลสู่ท่อลอดบริเวณซอยระแงง และไหลไปตามทางระบายน้ำสาธารณะประโยชน์ ก่อนเข้าสู่บึงน้ำสวนสาธารณะสวนหลวง ร.9 จากนั้นไหลออกสู่คลองท่าแคแรง ลงสู่คลองบางใหญ่ ก่อนออกทะเล (ปลายแหลมสะพานหิน) ต่อไป เป็นระยะทางประมาณ 6.80 กิโลเมตร รางระบายและทิศทางการไหลของน้ำใกล้เคียงบริเวณพื้นที่โครงการ แสดงดังรูปที่ 3-17

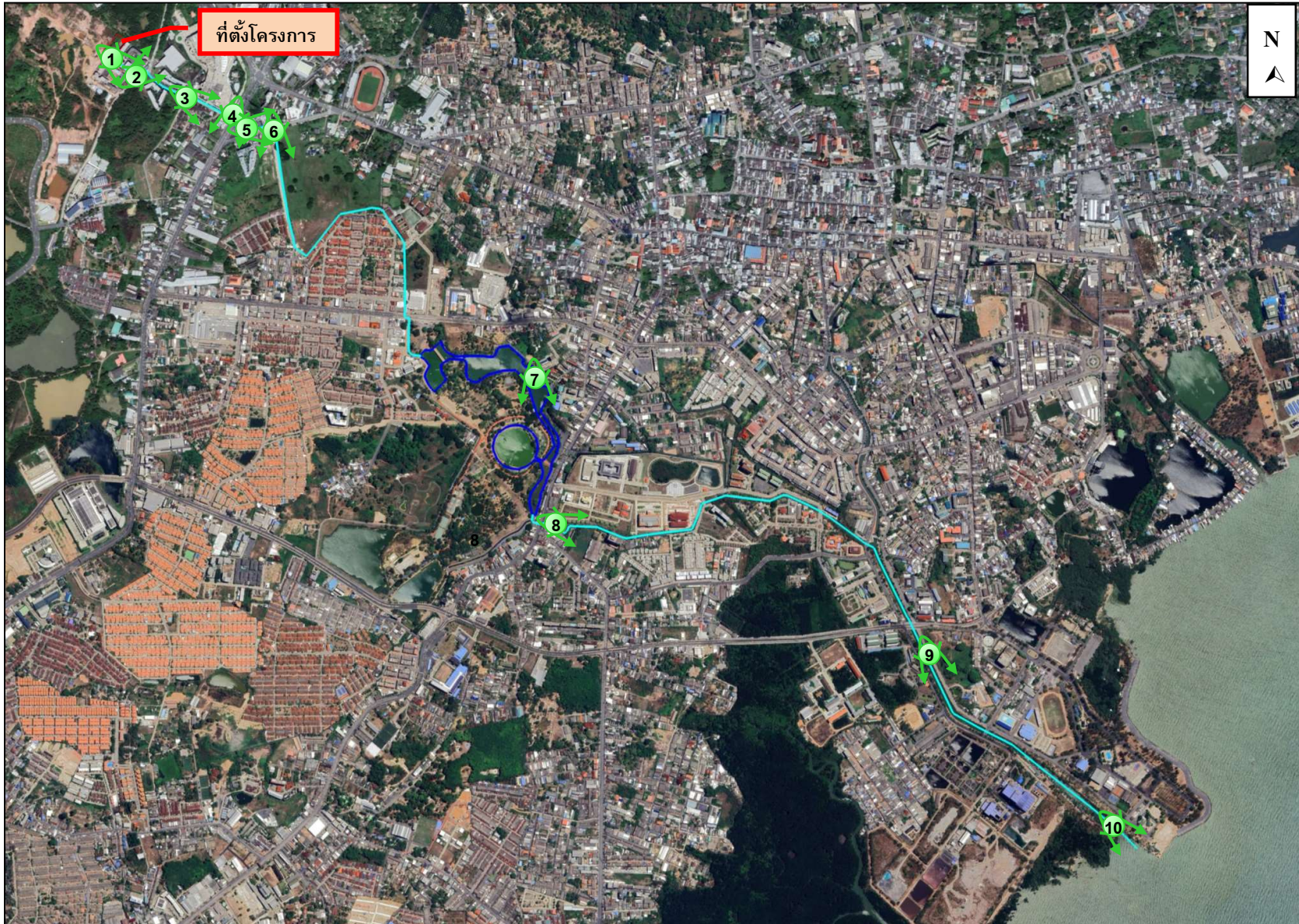

รูปที่ 3-17 โครงข่ายและทิศทางการไหลของน้ำใกล้เคียงพื้นที่โครงการ

ที่มา : การสำรวจภาคสนาม , กรกฎาคม 2566



รูปที่ 3-17 โครงข่ายและทิศทางการไหลของน้ำใกล้เคียงพื้นที่โครงการ (ต่อ)

ที่มา : การสำรวจภาคสนาม , กรกฎาคม 2566

3.3.4 การกำจัดมูลฝอย

1) สถานการณ์ขยะมูลฝอยชุมชน

• อัตราการผลิต ปริมาณ และองค์ประกอบของขยะมูลฝอย

ในปี 2565 จังหวัดภูเก็ตมีปริมาณขยะมูลฝอยส่งกำจัดที่ศูนย์กำจัดขยะมูลฝอยจังหวัดภูเก็ตเฉลี่ย 666 ตัน/วัน เป็นปริมาณขยะมูลฝอยส่งกำจัด ณ ศูนย์กำจัดขยะมูลฝอยรวมจังหวัดภูเก็ต ย้อนหลัง 10 ปี (ปี 2556 - 2565) มีค่า 607 - 963 ตัน โดยมีอัตราการเปลี่ยนแปลงปริมาณขยะมูลฝอยส่งกำจัดเฉลี่ยร้อยละ 7 ต่อปี

การส่งเสริมเศรษฐกิจด้านการท่องเที่ยวและการพัฒนาของสงขาริมทรัพย์จังหวัดภูเก็ต เป็นปัจจัยที่ส่งผลให้มีแนวโน้มการเพิ่มขึ้นของขยะมูลฝอย โดยจากการคาดการณ์ปริมาณขยะมูลฝอย จังหวัดภูเก็ตระหว่างปี พ.ศ. 2549 – 2570 พบว่า มีอัตราการเพิ่มของปริมาณขยะมูลฝอย ร้อยละ 7 ต่อปี และจะมีปริมาณขยะมูลฝอยส่งกำจัดมากกว่า 700 ตันต่อวัน และ 1,000 ตันต่อวันในปี พ.ศ. 2558 และ ปี พ.ศ. 2564 ตามลำดับ การคาดการณ์ปริมาณขยะมูลฝอย จังหวัดภูเก็ต ระหว่าง พ.ศ. 2548 – 2570 แสดงดังรูปที่ 3-18

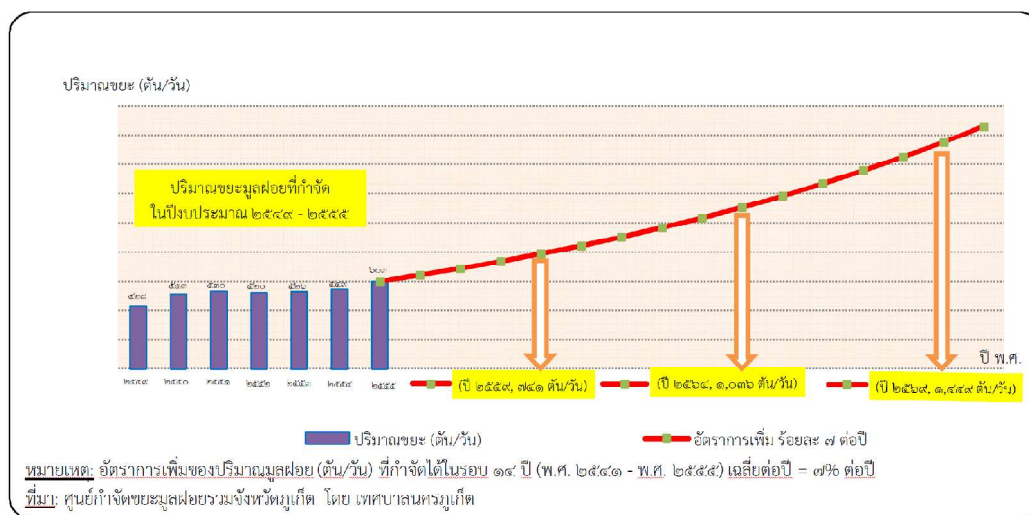

รูปที่ 3-18 การคาดการณ์ปริมาณขยะมูลฝอย จังหวัดภูเก็ต ระหว่าง พ.ศ. 2548 – 2570

ที่มา : สำนักงานทรัพยากรธรรมชาติและสิ่งแวดล้อมจังหวัดภูเก็ต, 2566

อัตราการเกิดขยะมูลฝอยของจังหวัดภูเก็ต ในระหว่างปี พ.ศ. 2556 – 2565 เมื่อเปรียบเทียบกับปริมาณมูลฝอยต่อจำนวนประชากรตามทะเบียนราษฎร มีอัตราการเกิดมูลฝอยเฉลี่ย 1.92 กิโลกรัม/คน/วัน รายละเอียดอัตราการเกิดมูลฝอยเฉลี่ยของจังหวัดภูเก็ต ระหว่าง พ.ศ. 2556 – 2565 แสดงดังตารางที่ 3-12

ตารางที่ 3-12 อัตราการเกิดมูลฝอยเฉลี่ยของจังหวัดภูเก็ต ระหว่าง พ.ศ. 2556 – 2565

พ.ศ.	ปริมาณมูลฝอย (ตัน/วัน)	ประชากรตามทะเบียนราษฎร (คน)	อัตราการเกิดมูลฝอย (กิโลกรัม/คน/วัน)
2556	661	369,522	1.79
2557	694	378,364	1.83
2558	745	386,605	1.93
2559	794	394,169	2.01
2560	859	402,017	2.14
2561	925	410,211	2.25
2562	915	416,582	2.20
2563	835	417,402	2.00
2564	607	418,785	1.45
2565	666	417,891	1.59
เฉลี่ย			1.92

ที่มา : สำนักงานทรัพยากรธรรมชาติและสิ่งแวดล้อมจังหวัดภูเก็ต, 2566

● การคัดแยกและนำขยะมูลฝอยกลับมาใช้ประโยชน์

องค์กรปกครองส่วนท้องถิ่นทุกแห่ง และแหล่งกำเนิดขนาดใหญ่ประเภทชุมชน โรงเรียน และโรงแรมหลายแห่ง ในจังหวัดภูเก็ต มีโครงการสนับสนุนกิจกรรม ลด คัดแยกและนำขยะมูลฝอยกลับมาใช้ประโยชน์ใหม่อย่างต่อเนื่อง ตั้งแต่ปี 2546 อาทิ ถนนปลอดถัง รับบริจาควัสดุรีไซเคิล ขยะแลกไข่ ธนาคารขยะรีไซเคิล การนำไปเลี้ยงสัตว์ ผลผลิตน้ำหมักชีวภาพ ก๊าซชีวภาพ ปุ๋ยหมัก ไบโอดีเซล ศูนย์ถ่ายทอด เทคโนโลยีการจัดการขยะจังหวัดภูเก็ตอย่างยั่งยืน ศูนย์การเรียนรู้เศรษฐกิจพอเพียงเทศบาลตำบลวิชิต ศูนย์การเรียนรู้ด้านสิ่งแวดล้อมและพลังงานโรงพยาบาลวชิระภูเก็ต รวมทั้งการคัดแยกโดยพนักงานท้ายรถขยะและผู้ค้าขยะในสถานที่กำจัดขยะมูลฝอย

● การรวบรวมและเก็บขนขยะมูลฝอยชุมชน

การรวบรวมขยะมูลฝอยชุมชนในจังหวัดภูเก็ต ดำเนินการโดยองค์กรปกครอง ส่วนท้องถิ่นในจังหวัดภูเก็ต ทั้ง 19 แห่ง และบริษัทเอกชนที่ได้รับอนุญาตให้บริการเก็บรวบรวมขยะมูลฝอย และขนส่งไปกำจัด ณ ศูนย์กำจัดขยะมูลฝอยรวมจังหวัดภูเก็ต โดยมีรถขนส่งขยะมูลฝอยมากกว่า 250 เที่ยว ต่อวัน โดยมีรูปแบบการให้บริการ 3 ลักษณะ ดังนี้

3.1) เทศบาลนครภูเก็ต ได้รับมอบหมายจากจังหวัดภูเก็ตให้รับผิดชอบบริหารศูนย์ กำจัดขยะมูลฝอยของจังหวัดที่ให้บริการกำจัดขยะมูลฝอยกับมีองค์กรปกครองส่วนท้องถิ่น (อปท.) ทั้งจังหวัด โดยมี อปท. ที่ร่วมลงนามให้บริการศูนย์กำจัดขยะมูลฝอย (MOU) จำนวน 18 แห่ง และให้บริการทั้งหมด

3.2) องค์กรปกครองส่วนท้องถิ่นดำเนินการเก็บรวบรวมและขนส่งขยะมูลฝอยเอง จำนวน 13 แห่ง ได้แก่ องค์การบริหารส่วนจังหวัดภูเก็ต เทศบาลตำบลกะรน เทศบาลตำบลวิชิต เทศบาล ตำบล

ราไวย์ เทศบาลเมืองป่าตอง เทศบาลเมืองกะทู้ เทศบาลตำบลเชิงทะเล เทศบาลตำบลป่าคลอก เทศบาลตำบลศรีสุนทร องค์การบริหารส่วนตำบลเกาะแก้ว และองค์การบริหารส่วนตำบลไม้ขาว

3.3) องค์การปกครองส่วนท้องถิ่นที่จ้างเอกชนดำเนินการเก็บรวบรวมและขนส่งขยะ มูลฝอย จำนวน 5 แห่ง ได้แก่ เทศบาลตำบลรัชฎา เทศบาลตำบลฉลอง องค์การบริหารส่วนตำบลเชิงทะเล องค์การบริหารส่วนตำบลกมลา และองค์การบริหารส่วนตำบลสาคร

3.4) องค์การปกครองส่วนท้องถิ่นที่ให้บริการเก็บรวบรวมขนส่งขยะมูลฝอย โดยดำเนินการเอง บางส่วนและจ้างเอกชนบางส่วน จำนวน 4 แห่ง ได้แก่ เทศบาลนครภูเก็ต

● การกำจัดขยะมูลฝอยชุมชน

ศูนย์กำจัดขยะมูลฝอยรวมจังหวัดภูเก็ต ตั้งอยู่ที่ ถนนรัตนโกสินทร์ 200 ปี หมู่ที่ ตำบลวิชิต อำเภอเมืองภูเก็ต จังหวัดภูเก็ต ได้รับอนุญาตตามประกาศกรมป่าไม้ เรื่อง กำหนดบริเวณพื้นที่ให้ ส่วนราชการหรือองค์การของรัฐเข้าใช้ประโยชน์ภายในเขตป่าสงวนแห่งชาติ ให้ใช้ที่ดินป่าสงวนแห่งชาติป่าเลนคลองเกาะผี บริเวณที่เป็นป่าชายเลนเสื่อมโทรม มีเนื้อที่รวม 291-2-70 ไร่ ภายในศูนย์กำจัดขยะมูลฝอย (รูปที่ 3-19) ประกอบด้วย อาคารสำนักงานกลุ่มงาน สิ่งแวดล้อม เทศบาลนครภูเก็ต พื้นที่กำจัดขยะระบบเตาเผา, อาคารคัดแยกมูลฝอย, พื้นที่กำจัดขยะแบบฝังกลบ, พื้นที่บำบัดน้ำเสีย และพื้นที่ถนวน



รูปที่ 3-19 แผนผังแสดงพื้นที่ศูนย์กำจัดขยะมูลฝอยรวมจังหวัดภูเก็ต

ที่มา : สำนักงานทรัพยากรธรรมชาติและสิ่งแวดล้อมจังหวัดภูเก็ต, 2566

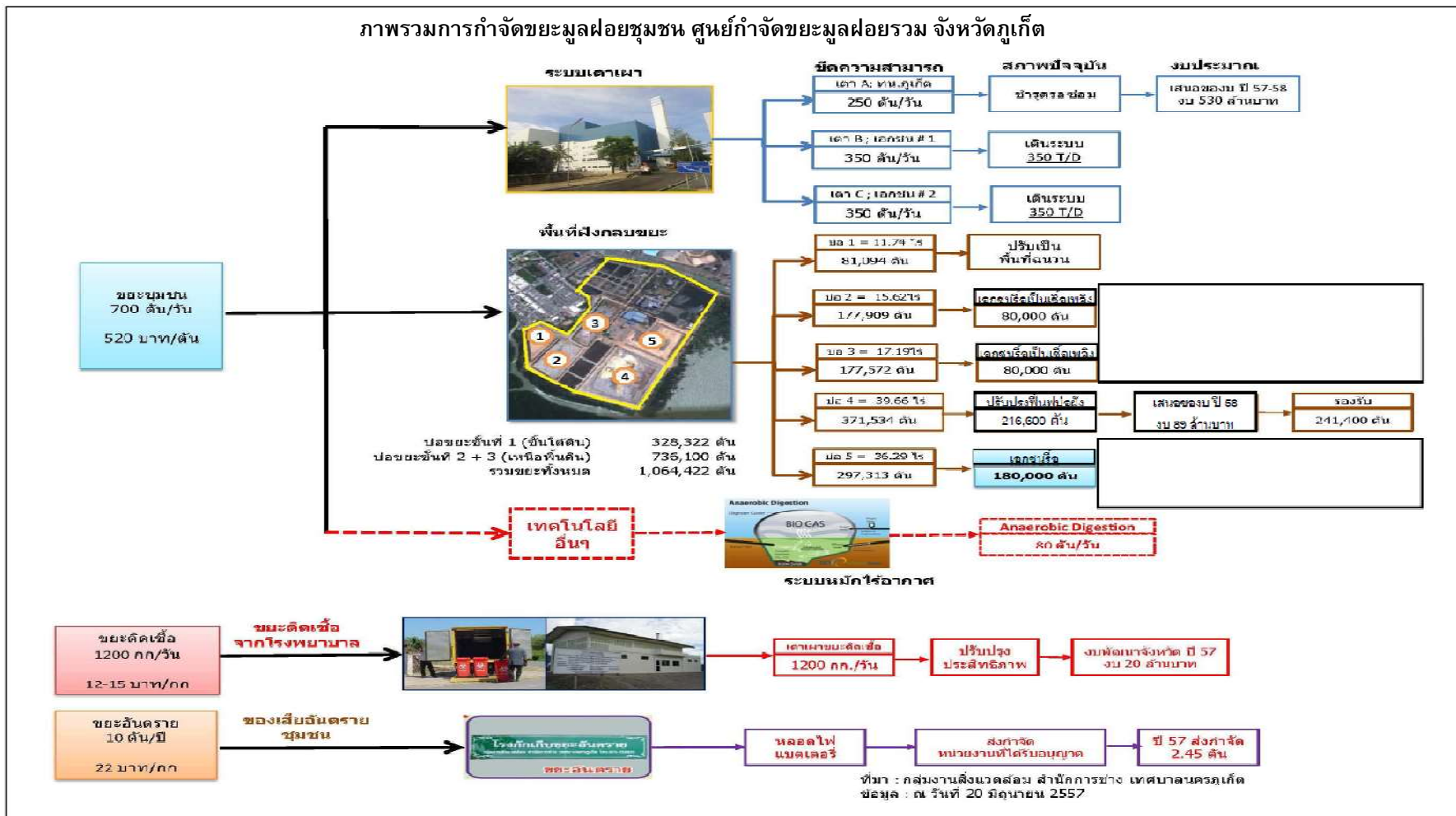

รูปที่ 3-20 ภาพรวมการกำจัดขยะมูลฝอยชุมชน ศูนย์กำจัดขยะมูลฝอยรวมจังหวัดภูเก็ต

ที่มา : สำนักงานทรัพยากรธรรมชาติและสิ่งแวดล้อมจังหวัดภูเก็ต, 2566

● สถานการณ์ระบบกำจัดขยะมูลฝอย

การบริหารจัดการขยะมูลฝอยของจังหวัดภูเก็ตเป็นแบบรวมศูนย์ ซึ่งเรียกว่าศูนย์กำจัดมูลฝอยรวมของจังหวัดภูเก็ต โดยเทศบาลนครภูเก็ตได้รับมอบหมายจากจังหวัดภูเก็ตให้รับผิดชอบบริหาร ศูนย์กำจัดขยะมูลฝอยของจังหวัด ซึ่งศูนย์กำจัดมูลฝอยรวมของจังหวัดภูเก็ต รองรับการจัดการขยะมูลฝอยครอบคลุมพื้นที่ทั้งจังหวัด ประกอบด้วยองค์กรปกครองส่วนท้องถิ่น ทั้งหมด 19 แห่ง ได้แก่ เทศบาลจำนวน 12 แห่ง, องค์การบริหารส่วนตำบล จำนวน 5 แห่ง, องค์การบริหารส่วนจังหวัด จำนวน 1 แห่ง

ปริมาณขยะเข้าสู่ศูนย์กำจัดขยะมูลฝอยรวมจังหวัดภูเก็ตเกินกว่าความสามารถของระบบ กำจัดแบบฝังกลบตามหลักสุขาภิบาล (Sanitary Landfill) ซึ่งปัจจุบันใช้พื้นที่ฝังกลบเต็มทุกบ่อ และได้ดำเนินการขุดรื้อร่อนขยะมูลฝอยในบ่อฝังกลบบ่อที่ 2 นำมาเข้าเตาเผาเป็นขยะเชื้อเพลิง และจัดเตรียมบ่อเพื่อให้อาคารชุดใช้ฝังกลบขยะมูลฝอยได้ ทั้งนี้ ขยะมูลฝอยที่เข้าสู่ศูนย์กำจัดขยะมูลฝอยรวมจังหวัดภูเก็ต ร้อยละ 98 จะถูกกำจัดโดยใช้วิธีการเผา (ปัจจุบันเตาเผาเพิ่มประสิทธิภาพในการกำจัดได้ 900 ตัน/วัน) ส่วนขยะที่ไม่สามารถเข้าเตาเผาได้จะถูกกำจัดโดยวิธีการฝังกลบ เช่น กระจก ชื้นส่วนเฟอร์นิเจอร์ และเศษวัสดุก่อสร้าง ต่างๆ เป็นต้น และบ่อบำบัดน้ำชะมูลฝอยปัญหากลิ่นเหม็นและเกิดแก๊สลอยขึ้นบริเวณผิวหน้าของบ่ออย่างต่อเนื่อง ซึ่งในปีงบประมาณ พ.ศ. 2563 เทศบาลนครภูเก็ต ได้จัดสรรงบประมาณในการปรับปรุงบ่อ โดยการลอกล้าง บ่อบำบัดด้วย HDPE และทำคันบ่อใหม่

2) สถานการณ์ของเสียอันตรายชุมชน

จังหวัดภูเก็ตมีการดำเนินงานการจัดการของเสียอันตรายจากชุมชน ดังนี้

2.1) องค์กรปกครองส่วนท้องถิ่นทุกแห่งในจังหวัดภูเก็ตและสถานประกอบการสนับสนุนการขนส่งของเสียอันตรายที่รวบรวมได้ไปเก็บที่อาคารเก็บของเสียอันตราย ณ ศูนย์กำจัดขยะมูลฝอยรวมจังหวัดภูเก็ต

2.2) เทศบาลนครภูเก็ต จัดทำโครงการลดและแยกขยะมูลฝอยจากแหล่งกำเนิด ปี 2554 กิจกรรม Phuket Safe เพื่อรณรงค์เชิญชวนประชาชน รวมทั้งแหล่งกำเนิดขนาดใหญ่ อาทิ โรงเรียนในสังกัดเทศบาลนครภูเก็ตทุกแห่ง คัดแยกของเสียอันตรายประเภท ถ่านไฟฉาย แบตเตอรี่ อุปกรณ์เครื่องใช้ต่างๆ และนำมาแลกรับยาจากร้านขายยาที่เข้าร่วมโครงการทั้งในเขต เทศบาลนครภูเก็ต โดยเป็นกิจกรรมที่เทศบาลนครภูเก็ตได้รับความร่วมมือจากชมรมร้านขายยาจังหวัดภูเก็ต ในการจัดยาบริการแลกกับขยะอันตราย อาทิ ยาแก้ปวด ลดไข้ ยาหม่องน้ำ และผลิตภัณฑ์อาหารเสริม

2.3) เทศบาลนครภูเก็ตและเอกชน จัดทำโครงการขยะอันตรายสร้างชาติ (Battery Scholarship) โดยรณรงค์ให้ประชาชนแยกของเสียอันตราย เช่น ถ่านไฟฉาย แบตเตอรี่ โทรศัพท์มือถือ เป็นต้น ออกจากขยะชุมชนทั่วไป แล้วนำไปมอบให้โรงเรียนที่เข้าร่วมโครงการ รวบรวมไว้แลก เป็นทุนการศึกษาสำหรับนักเรียน เพื่อให้เทศบาลรวบรวมและนำไปกำจัดอย่างถูกวิธี

2.4) สำนักงานทรัพยากรธรรมชาติและสิ่งแวดล้อมจังหวัดภูเก็ต จัดทำตู้รวบรวมขยะอันตรายชุมชน และส่งมอบให้ชุมชนเพื่อรณรงค์ให้ประชาชนแยกของเสียอันตรายออกจากขยะชุมชนทั่วไปเพื่อให้เทศบาลรวบรวมและนำไปกำจัดอย่างถูกวิธี

ศูนย์กำจัดขยะมูลฝอยรวมจังหวัดภูเก็ต มีอาคารเก็บของเสียอันตรายจากชุมชนที่ รวบรวมและขนส่งมาจากแหล่งกำเนิดทุกแห่งในจังหวัดภูเก็ต ทุกวันที่ 20-25 ของทุกเดือน เพื่อขนส่งของเสีย

อันตรายไปกำจัด โดยผู้รับบริการกำจัดของเสียอันตรายที่ได้รับอนุญาตจากกรมโรงงานอุตสาหกรรม โดย มีประกาศ จังหวัดภูเก็ต ฉบับลงวันที่ 3 เมษายน พ.ศ. 2557 เรื่อง กำหนดประเภท ราคา และหลักเกณฑ์ การนำส่งขยะอันตราย ณ ศูนย์กำจัดขยะมูลฝอยจังหวัดภูเก็ต เพื่อจัดการของเสียอันตรายประเภท ถ่านไฟฉาย แบตเตอรี่ โทรศัพท์ หลอดไฟ กระป๋องสเปรย์ จากสถานประกอบการ และองค์กรปกครอง ส่วนท้องถิ่น โดยเรียกเก็บค่าธรรมเนียม จัดการของเสียอันตรายในอัตราเหมา กิโลกรัมละ 22 บาท ทุก ประเภท ซึ่งปริมาณของเสียอันตราย ณ อาคาร เก็บกักของเสียอันตราย ศูนย์กำจัดขยะมูลฝอยจังหวัด ภูเก็ต

3) สถานการณ์มูลฝอยติดเชื้อ

ข้อมูลปริมาณมูลฝอยติดเชื้อจากสถานพยาบาลที่ส่งกำจัด ณ ศูนย์กำจัดขยะมูลฝอยรวมจังหวัด ภูเก็ต ระหว่างปี 2556 - 2565 พบว่า โดยรวมมีแนวโน้มเพิ่มขึ้น โดยมีปริมาณมูลฝอยติดเชื้อ ในปี 2565 เฉลี่ย 2,461 กิโลกรัม/วัน

สำหรับพื้นที่โครงการตั้งอยู่ในความรับผิดชอบด้านการเก็บขนขยะมูลฝอยของเทศบาลตำบลวิชิต ปัจจุบันการให้บริการจัดเก็บมูลฝอยได้เต็มศักยภาพการให้บริการแล้ว เนื่องจากเทศบาลตำบลวิชิต มี ข้อจำกัดทางด้านบุคลากรและยานพาหนะ จึงไม่สามารถให้บริการในพื้นที่โครงการได้ เทศบาลฯ จึงให้ โครงการดำเนินการเก็บขนเอง หรือจ้างหน่วยงานเอกชนที่ได้รับใบอนุญาตดำเนินการจากเทศบาลตำบล วิชิตให้ดำเนินการเก็บขนให้ โดยเอกชนที่ขึ้นทะเบียนกับเทศบาลตำบลวิชิต มีทั้งหมด 10 ผู้ประกอบการ ซึ่งโครงการจะว่าจ้างหน่วยงานเอกชนที่ได้รับใบอนุญาตดำเนินการจากเทศบาลตำบลวิชิตให้ดำเนินการ เก็บขนขยะต่อไป (หนังสือการให้บริการเก็บขนขยะมูลฝอย แสดงในภาคผนวก ค ทั้งนี้ทางเทศบาลตำบล วิชิตยินดีให้บริการดูแลส่งปฎิบัติให้แก่โครงการ

ปัจจุบันโครงการอยู่ในระหว่างการจัดทำรายงานการประเมินผลกระทบสิ่งแวดล้อม จึงยังไม่ได้มี การคัดเลือกเอกชนที่ได้รับอนุญาตดำเนินการเก็บขนมูลฝอยจากทางเทศบาลตำบลวิชิตให้มาดำเนินการ เก็บขนขยะ เนื่องจากใบอนุญาตดำเนินการเก็บขนมูลฝอยจากทางเทศบาลตำบลวิชิตของเอกชนจะมี ระยะเวลา 1 ปี ซึ่งเมื่อโครงการก่อสร้างแล้วเสร็จ เอกชนรายดังกล่าวที่ได้รับการว่าจ้างจากโครงการอาจ ไม่ได้รับอนุญาตดำเนินการเก็บขนมูลฝอยจากทางเทศบาลตำบลวิชิต ดังนั้น เมื่อก่อสร้างแล้วเสร็จ โครงการจะดำเนินการคัดเลือกและจัดจ้างเอกชนที่ได้รับอนุญาตดำเนินการเก็บขนมูลฝอยจากทาง เทศบาลตำบลวิชิตให้มาดำเนินการเก็บขนขยะต่อไป โดยเอกชนที่ขึ้นทะเบียนกับเทศบาลตำบลวิชิต ปัจจุบัน มีรายละเอียดดังนี้

ลำดับ	ชื่อผู้ประกอบการ	ใบอนุญาตเลขที่	หมายเลขโทรศัพท์
1	นายสนธยา อุตสาหะ	7/2565 (หมดอายุ 18 ก.ค.66)	081-9784696
2	นางสาวอำพร ชัยทิพย์	8/2565 (หมดอายุ 21 ก.ค.66)	091-7120467
3	บริษัท บีกับอส เต่อจิน เซอร์วิส จำกัด	9/2565 (หมดอายุ 4 ส.ค.66)	081-3266204
4	นายสุริยา ยมนา	1/2566 (หมดอายุ 12 ต.ค.66)	081-9569120
5	บริษัท ธนทรัพย์รีไซเคิลภูเก็ต จำกัด	2/2566 (หมดอายุ 26 พ.ย.66)	093-6404442
6	นายอนิรุต รักษาบ	3/2566 (หมดอายุ 23 มี.ค.67)	083-6329137
7	นายดุขพงษ์ คำใบ	4/2566 (หมดอายุ 19 ก.พ.67)	087-8862639
8	นางสาวมฤดี กอบโกย	5/2565 (หมดอายุ 22 ก.พ.67)	081-8924150
9	บริษัท เกียรติทรัพย์ เซอร์วิส จำกัด	6/2566 (หมดอายุ 18 พ.ค.67)	087-0809895
10	นางสาวอำพร ทรัพย์แก้ว	7/2566 (หมดอายุ 27 พ.ค.67)	063-6077433

จากการสำรวจภาคสนามโดยการสัมภาษณ์ครัวเรือนที่อยู่อาศัยในชุมชนบริเวณใกล้เคียงพื้นที่โครงการ ทั้งหมดมีการกำจัดขยะมูลฝอยโดยเทศบาลตำบลวิชิตเข้ามาเก็บขนพลังงานและไฟฟ้า

การไฟฟ้าส่วนภูมิภาคจังหวัดภูเก็ต เป็นผู้ให้บริการด้านการจำหน่ายกระแสไฟฟ้าแก่ประชากรธุรกิจ และอุตสาหกรรม ในเขตพื้นที่จังหวัดภูเก็ตทั้งหมด และจังหวัดพังงาบางส่วน รวม 4 อำเภอ คือ อำเภอเมือง อำเภอกะทู้ อำเภอถลาง จังหวัดภูเก็ต และอำเภอเกาะยาว จังหวัดพังงา มีสำนักงานการไฟฟ้าเพื่อให้บริการกระจายครอบคลุมในเขตพื้นที่ความรับผิดชอบจำนวน 4 แห่ง คือ

- 1) การไฟฟ้าส่วนภูมิภาคจังหวัดภูเก็ต รับผิดชอบ อำเภอเมือง อำเภอกะทู้ (บางส่วน) จังหวัดภูเก็ต
- 2) การไฟฟ้าส่วนภูมิภาคอำเภอถลาง รับผิดชอบ อำเภอถลาง จังหวัดภูเก็ต
- 3) การไฟฟ้าส่วนภูมิภาคป่าตอง รับผิดชอบอำเภอกะทู้ (ตำบลป่าตอง) อำเภอเมือง (ตำบลราไวย์) จังหวัดภูเก็ต
- 4) การไฟฟ้าส่วนภูมิภาคอำเภอเกาะยาว รับผิดชอบ อำเภอเกาะยาว จังหวัดพังงา

สำหรับพื้นที่ที่เป็นเกาะกลางทะเลจะใช้กระแสไฟฟ้าจากพลังงานแสงอาทิตย์ และเครื่องปั่นไฟฟ้าดีเซล รายละเอียดจำนวนครัวเรือนผู้ใช้ไฟฟ้า แสดงดังตารางที่ 3-13

ตารางที่ 3-13 จำนวนครัวเรือนผู้ใช้ไฟฟ้า พ.ศ. 2564

การไฟฟ้า	ตำบล		หลังคาเรือน	
	ทั้งหมด	มีไฟฟ้าใช้แล้ว	ทั้งหมด	มีไฟฟ้าใช้แล้ว
กฟจ. ภูเก็ต	8	136,936	136,936	136,936
กฟฟ. ป่าตอง	7	21,409	21,409	21,409
กฟว. ถลาง	9	71,791	71,791	71,791
รวม	24	230,136	230,136	230,136

ที่มา : การไฟฟ้าส่วนภูมิภาคจังหวัดภูเก็ต ณ วันที่ 31 ธันวาคม พ.ศ. 2564 อ้างถึงใน แผนปฏิบัติการเพื่อการจัดการคุณภาพสิ่งแวดล้อมในระดับจังหวัดประจำปีงบประมาณ พ.ศ. 2568 จังหวัดภูเก็ต

สำหรับบ้านเรือนในเขตเทศบาลตำบลวิชิต ทุกหลังคาเรือนมีไฟฟ้าใช้ โดยใช้ไฟฟ้าของการไฟฟ้าส่วนภูมิภาคและไฟฟ้าสาธารณะ (ไฟฟ้าส่องสว่าง) ครอบคลุมถนนทุกสายในเขตเทศบาล

ทั้งนี้การไฟฟ้าส่วนภูมิภาคจังหวัดภูเก็ต ได้ตรวจสอบระบบจำหน่าย การจ่ายกระแสไฟฟ้าบริเวณพื้นที่โครงการแล้วพบว่าสามารถให้บริการด้านกระแสไฟฟ้ากับโครงการได้อย่างเพียงพอ (หนังสือการให้บริการไฟฟ้า แสดงในภาคผนวก ค)

3.3.6 การจราจร

1) เส้นทางคมนาคม

จังหวัดภูเก็ตมีเส้นทางคมนาคม 3 ทาง ได้แก่ ทางบก ทางน้ำและทางอากาศ ดังนี้

(ก) การคมนาคมทางบก

การคมนาคมทางบกมีทางหลวงหมายเลข 402 เป็นเส้นทางหลัก และมีทางหลวงจังหวัดรอบเกาะ รวมทั้งเส้นทางอื่นๆ ที่แยกออกจากทางหลวงหมายเลข 402 ไปยังชุมชนและสถานที่ท่องเที่ยวต่างๆทั้งนี้ จังหวัดภูเก็ตมีทางหลวงแผ่นดิน จำนวน 17 เส้นทาง แสดงดังตารางที่ 3-14

ตารางที่ 3-14 ทางหลวงแผ่นดินในจังหวัดภูเก็ต

หมายเลข ทางหลวง	ตอนควบคุม	กม. - กม.	ระยะทาง (กม.)	จำนวน ช่องจราจร	ปริมาณจราจร (คัน/วัน)
402	หมากปรก – เมืองภูเก็ต	9+000 - 48+958	27.102	4	62,609
4020	เมืองภูเก็ต – กะทู้	0+000 - 1+642	1.642	4	45,623
4021	เมืองภูเก็ต – ห้างแยกฉลอง	0+000 - 6+473	6.473	4	31,314
4022	โรงเรียนวิชิตสงคราม – สนามสุระกุล	0+000 - 0+488	0.488	4	8,950
4023	เมืองภูเก็ต – แหลมพันวา	0+000 - 8+770	8.770	2	7,691
4024	บางคู – ดินเขา – หาดราไวย์	0+000 - 22+720	22.720	4	68,321
4025	ท่าเรือ – ชิงทะเล	0+000 - 6+950	6.950	4	12,142
4026	แยกทางหลวงหมายเลข 402 – สนามบิน	0+000 - 4+130	4.130	4	23,610
4027	ท่าเรือ – เมืองใหม่	0+000 - 19+538	19.538	2	20,641
4028	ห้างแยกฉลอง – กระรน	0+000 - 8+608	8.608	4	22,558
4029	กะทู้ – ป่าตอง	0+000 - 2+836	2.836	2	58,800
4030	ถลาง – หาดราไวย์	0+000 - 42+640	40.540	2	17,581
4031	มุดดอกขาว – สนามบิน	0+000 - 13+093	13.093	2	8,106
4129	ทางเข้าอ่าวมะขาม	0+000 - 0+380	0.380	2	1,500
4233	ดินเขา – นาบอน	0+000 - 1+514	1.514	2	8,956
4302	หาดทรายแก้ว – ทำนุ	0+000 - 4+818	4.818	2	10,743
4353	ทางแยกไปท่าฉัตรไชย	0+000 - 0+825	0.825	2	895

ที่มา : แขวงทางหลวงภูเก็ต ณ เดือนกันยายน 2561 อ้างอิงในแผนพัฒนาจังหวัดภูเก็ต พ.ศ. 2561 – 2565 ฉบับทบทวน (รอบปี พ.ศ. 2563)

การคมนาคมขนส่งในเขตเทศบาลตำบลวิชิต มีเส้นทางคมนาคมหลักภายในเขตเทศบาลตำบลวิชิต ประกอบด้วยพื้นที่ 6 เส้นทาง คือ ถนนเจ้าฟ้าตะวันตก ถนนเจ้าฟ้าตะวันออก ถนนศักดิ์เดช ถนนขวาง ถนนเจ้าฟ้าสวนหลวงและถนนเฉลิมพระเกียรติ ร.9 มีถนนลาดยางผ่านทุกหมู่บ้าน

(ข) การคมนาคมทางน้ำ

จังหวัดภูเก็ต มีท่าเรือน้ำลึก จำนวน 1 แห่ง ได้แก่ ท่าเรือน้ำลึกภูเก็ต บริเวณอ่าวมะขาม ตำบลวิชิต อำเภอเมืองภูเก็ต ใช้เป็นท่าเรือเพื่อการขนส่งสินค้าและเพื่อการท่องเที่ยว และมีจำนวนท่าเทียบเรือในพื้นที่จังหวัดภูเก็ตทั้งสิ้น 55 แห่ง ประกอบไปด้วยรายละเอียดดังต่อไปนี้

▪ **ท่าเทียบเรือในพื้นที่จังหวัดภูเก็ต**

1. ท่าเทียบเรือเพื่อรับขนถ่ายสินค้าสาธารณะทั่วไป จำนวน 4 แห่ง
2. ท่าเทียบเรือโดยสารและเรือสำราญ/กีฬา จำนวน 20 แห่ง
3. ท่าเทียบเรือของส่วนราชการ และรัฐวิสาหกิจ จำนวน 5 แห่ง
4. ท่าเทียบเรือประมง จำนวน 11 แห่ง
5. ท่าเทียบเรือใช้ในกิจการของโรงแรม ร้านอาหาร จำนวน 15 แห่ง

รวมทั้งหมด 55 แห่ง

▪ **ข้อมูลมารีนาในพื้นที่จังหวัดภูเก็ต**

จังหวัดภูเก็ตยังมีท่าจอดเรือของเอกชน (Marina) จำนวน 5 แห่ง ตั้งอยู่ทางฝั่งตะวันออกเฉียงเหนือของเกาะ ซึ่งเป็นทำเลที่สามารถเดินทางไปท่องเที่ยวเกาะต่างๆในพื้นที่จังหวัดภูเก็ต ในอำเภอพังงา จังหวัดพังงา และเกาะต่าง ๆ ในจังหวัดกระบี่ได้อย่างสะดวก ซึ่งผู้ที่มาใช้บริการส่วนใหญ่เป็นชาวต่างชาติ

1. โบ๊ท ลากูน มารีน่า (The boat lagoon marina) ที่อยู่ 22/1 หมู่ 2 ถนนเทพกระษัตรี ตำบลเกาะแก้ว อำเภอเมือง จังหวัดภูเก็ต 83000 จำนวนที่จอดเรือในน้ำ 173 ลำ จำนวนที่จอดเรือบนบก 135 ลำ ความยาวเรือสูงสุดที่สามารถเข้าเทียบท่า 80 ฟุต อัตราการกินน้ำลึกสูงสุดที่สามารถเข้ามาเทียบได้ 2-2.5 เมตร

2. รอยัล ภูเก็ต มารีน่า (Royal Phuket marina) ที่อยู่ 68 หมู่ 2 ถนนเทพกระษัตรี ตำบลเกาะแก้ว อำเภอเมือง จังหวัดภูเก็ต 83000 จำนวนที่จอดเรือในน้ำ 76 ลำ จำนวนที่จอดเรือบนบก 35 ลำ ความยาวเรือสูงสุดที่สามารถเข้าเทียบท่า 37 เมตร อัตราการกินน้ำลึกสูงสุดที่สามารถเข้ามาเทียบได้ 3 เมตร

3. ยอร์ชเฮเวน (The yacht haven marina) ที่อยู่ 141/2 หมู่ 2 ถนนเทพกระษัตรี ตำบลไม้ขาว อำเภอลาไม จังหวัดภูเก็ต 83110 จำนวนที่จอดเรือในน้ำ 300 ลำ ความยาวเรือสูงสุดที่สามารถเข้าเทียบท่า 80 เมตร อัตราการกินน้ำลึกสูงสุดที่สามารถเข้ามาเทียบได้ 2.5-8.0 เมตร

4. อำเภอแกรนด์ มารีน่า (Ao Po Grand Marina) ที่อยู่ 113/1 หมู่ 6 ถนนเทพกระษัตรี ตำบลปากคลอง อำเภอลาไม จังหวัดภูเก็ต 83110 จำนวนที่จอดเรือในน้ำ 300 ลำ จำนวนที่จอดเรือบนบก 100 ลำ ความยาวเรือสูงสุดที่สามารถเข้าเทียบท่า 80 เมตร อัตราการกินน้ำลึกสูงสุดที่สามารถเข้ามาเทียบได้ 10 เมตร

5. อำเภอฉลอง มารีน่า (Ao Chalong Marina) ที่อยู่ 46/20 ตำบลฉลอง อำเภอเมืองภูเก็ต จังหวัดภูเก็ต 83130 จำนวนที่จอดเรือในน้ำ 44 ลำ ความยาวเรือสูงสุดที่สามารถเข้าเทียบท่า 30 เมตร อัตราการกินน้ำลึกสูงสุดที่สามารถเข้ามาเทียบได้ 2 เมตร (ที่มา : สำนักงานเจ้าท่าภูมิภาคสาขาภูเก็ต เดือนกันยายน 2564 อ้างถึงในแผนพัฒนาจังหวัดภูเก็ต (พ.ศ. 2566 - 2570))

(ค) การคมนาคมทางอากาศ

การคมนาคมทางอากาศ มีท่าอากาศยานภูเก็ต ซึ่งมีบทบาทสำคัญในการขนส่งสินค้าและผู้โดยสาร เชื่อมโยงทั้งภายในประเทศและต่างประเทศโดยตรง (ที่มา : การท่าอากาศยานภูเก็ต, 2565)

อ้างอิงในปฏิบัติการเพื่อการจัดการคุณภาพสิ่งแวดล้อมในระดับจังหวัด ประจำปีงบประมาณ พ.ศ. 2568 จังหวัดภูเก็ต) ดังตารางที่ 3-15

ตารางที่ 3-15 สถิติเที่ยวบินและจำนวนผู้โดยสาร ณ ท่าอากาศยานนานาชาติภูเก็ตในปีงบประมาณ พ.ศ. 2561-2565

ปี พ.ศ.	จำนวนเที่ยวบิน		จำนวนผู้โดยสาร						
	จำนวน	เพิ่ม/ลด (%)	เข้า 1	ออก 2	รวม 1+2	เพิ่ม/ลด (%)	ผ่าน	รวมทั้งสิ้น	เพิ่ม/ลด (%)
2561	118,280	11.49	9,117,707	9,087,651	18,205,358	8.20	16,710	18,222,068	8.11
2562	115,576	-2.29	9,075,065	9,037,421	18,112,486	-0.51	5,954	18,118,440	-0.57
2563	38,848	-66.39	2,588,633	2,836,784	5,425,417	-70.05	4,291	5,429,708	-70.03
2564	18,524	-83.97	918,769	841,289	1,760,058	-90.28	29,781	1,789,839	-90.12
2565	57,469	210.24	3,936,211	3,760,423	7,696,634	3,3729	117,988	7,814,622	336.61

ที่มา : การท่าอากาศยานภูเก็ต พ.ศ. 2565

2) การเข้าถึงพื้นที่โครงการ

การเข้าถึงพื้นที่โครงการจากถนนสายหลักสามารถเดินทางได้สะดวกโดยทางรถยนต์ ซึ่งเข้าสู่พื้นที่โครงการได้ 4 เส้นทาง ดังนี้

เส้นทางที่ 1 จากห้างสรรพสินค้าเทสโก้ โลตัส ภูเก็ต มุ่งหน้าสู่ห้างสรรพสินค้าเซ็นทรัลเฟสติวัล ภูเก็ต ไปตามถนนเฉลิมพระเกียรติ ร.9 ระยะทางประมาณ 1.60 กิโลเมตร เลี้ยวขวาวบริเวณสี่แยกดาราสุมุท เข้าสู่งถนนวิชิตสงคราม มุ่งหน้าสู่อำเภอกะทู้ ตรงไปประมาณ 540 เมตร เลี้ยวซ้ายบริเวณสี่แยกไฟแดงเข้าสู่ทางหลวงชนบท ภก. 4050 ขับตรงไปประมาณ 500 เมตร จะเจอทางแยกให้เบี่ยงขวา ขับตรงไประยะทางประมาณ 50 เมตร ให้เลี้ยวขวาเข้าสู่ถนนการะจำยอม จากนั้นขับตรงไปประมาณ 170 เมตร จะถึงพื้นที่โครงการตั้งอยู่ทางด้านขวามือ

เส้นทางที่ 2 จากตำบลฉลองมุ่งหน้าถนนเจ้าฟ้าตะวันตก ผ่านโรงเรียนวิชิตสงคราม เลี้ยวซ้ายเข้าสู่ถนนสาธารณประโยชน์ บริเวณข้างห้างสรรพสินค้าเซ็นทรัล ภูเก็ต ฟลอเรสตา ตรงไปประมาณ 350 เมตร จะเจอทางแยกให้เลี้ยวซ้าย ขับตรงไประยะทางประมาณ 50 เมตร ให้เลี้ยวขวาเข้าสู่ถนนการะจำยอม จากนั้นขับตรงไปประมาณ 170 เมตร จะถึงพื้นที่โครงการตั้งอยู่ทางด้านขวามือ

เส้นทางที่ 3 จากตำบลกะทู้บริเวณสามแยกวัดอนุภาษภูธราราม (วัดเกตุไธ) มุ่งหน้าสู่อำเภอเมืองภูเก็ต เป็นระยะทางประมาณ 1.85 กิโลเมตร ผ่านห้างสรรพสินค้าแม็คโครเลี้ยวขวาวบริเวณสี่แยกไฟแดงเข้าสู่ทางหลวงชนบท ภก. 4050 ขับตรงไปประมาณ 500 เมตร จากนั้นจะเจอทางแยกให้เบี่ยงขวา ขับตรงไประยะทางประมาณ 50 เมตร ให้เลี้ยวขวาเข้าสู่ถนนการะจำยอม จากนั้นขับตรงไปประมาณ 170 เมตร จะถึงพื้นที่โครงการตั้งอยู่ทางด้านขวามือ

เส้นทางที่ 4 จากสนามกีฬาสุระกุล มุ่งหน้าสู่ห้างสรรพสินค้าเซ็นทรัล ภูเก็ต ฟลอเรสตา ไปตามถนนวิชิตสงคราม ระยะทางประมาณ 950 เมตร เลี้ยวซ้ายบริเวณสี่แยกไฟแดงเข้าสู่ทางหลวงชนบท ภก. 4050 ขับตรงไปประมาณ 500 เมตร จะเจอทางแยกให้เบี่ยงขวา ขับตรงไประยะทางประมาณ 50 เมตร ให้เลี้ยวขวาเข้าสู่ถนนการะจำยอม จากนั้นขับตรงไปประมาณ 170 เมตร จะถึงพื้นที่โครงการตั้งอยู่ทางด้านขวามือ

3) สภาพการจราจรบริเวณโครงการ

ถนนสายหลักที่มุ่งหน้าเข้าสู่พื้นที่โครงการ คือ ทางหลวงชนบท ภก. 4050 สภาพผิวทางจราจรเป็นถนนยางแอสฟัลท์ ไม่มีเกาะกลาง ออกแบบให้รถวิ่งสวนทางไป-กลับ ด้านละ 1 ช่องจราจร ขนาดผิวจราจรกว้างประมาณกว้าง 12.00 เมตร (รวมเขตทาง) และถนนการะจำยอม เป็นถนนคอนกรีต กว้างประมาณ 12.0 เมตร (รวมเขตทาง) สภาพปัจจุบันของถนนบริเวณโครงการ แสดงดังรูปที่ 3-21

บริษัทที่ปรึกษาได้ทำการศึกษาปริมาณการจราจรบริเวณทางหลวงชนบท ภก. 4050 ในช่วงวันหยุด คือวันเสาร์ที่ 1 กรกฎาคม 2566 และวันธรรมดา คือ วันจันทร์ที่ 3 กรกฎาคม 2566 ในช่วงเวลา 07.00-19.00 น. โดยจำแนกประเภทยานพาหนะออกเป็น 8 ประเภท ดังนี้

- รถจักรยาน 2 ล้อ และ 3 ล้อ
- รถจักรยานยนต์และรถสามล้อเครื่อง
- รถยนต์นั่งส่วนบุคคลและรถแท็กซี่
- รถยนต์โดยสาร 4 ล้อ/รถตู้/รถเมล์เล็ก
- รถยนต์โดยสาร 6 ล้อ
- รถบรรทุกขนาดเล็ก 4 ล้อ
- รถบรรทุกขนาดกลาง 6 ล้อ
- รถบรรทุกขนาด 10 ล้อ หรือรถพ่วง

ผลการตรวจนับปริมาณการจราจรบริเวณทางหลวงชนบท ภก. 4050 แสดงดังตารางที่ 3-16 จากข้อมูลดังกล่าวนำมาปรับปริมาณการจราจร (คัน/ชั่วโมง) ให้เป็นหน่วยเดียวกับรถยนต์นั่งส่วนบุคคล (Passenger Car Unit, PCU) โดยการคูณด้วย Passenger Car Equivalents Factor (PCE Factor) โดยที่

- รถจักรยาน	=	0.25	PCU
- รถจักรยานยนต์และรถสามล้อเครื่อง	=	0.30	PCU
- รถยนต์นั่งส่วนบุคคลและรถแท็กซี่	=	1.00	PCU
- รถยนต์โดยสาร 4 ล้อ/รถตู้/รถเมล์เล็ก	=	1.00	PCU
- รถยนต์โดยสาร 6 ล้อ	=	1.50	PCU
- รถบรรทุกขนาดเล็ก 4 ล้อ	=	1.00	PCU
- รถบรรทุกขนาดกลาง 6 ล้อ	=	1.50	PCU
- รถบรรทุกขนาด 10 ล้อ หรือรถพ่วง	=	1.70	PCU

ปริมาณการจราจรที่ตรวจนับบนทางหลวงชนบท ภก. 4050 ทั้ง 2 วัน เมื่อแปลงให้เป็นหน่วย PCU แสดงดังตารางที่ 3-17

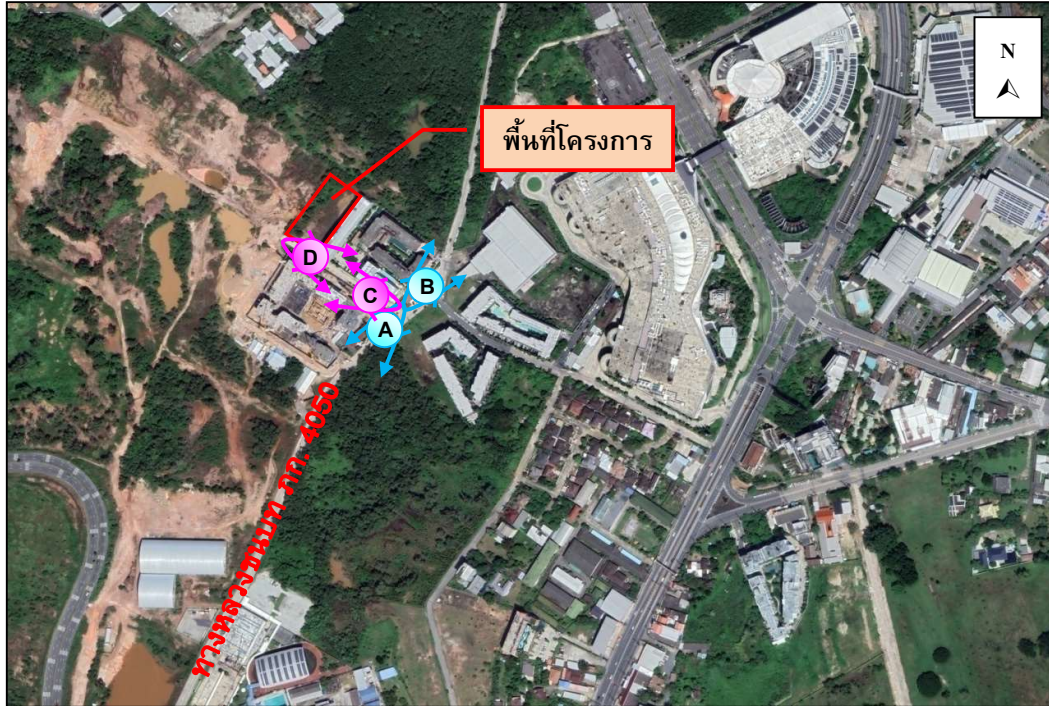

ทางหลวงชนบท รก. 4050

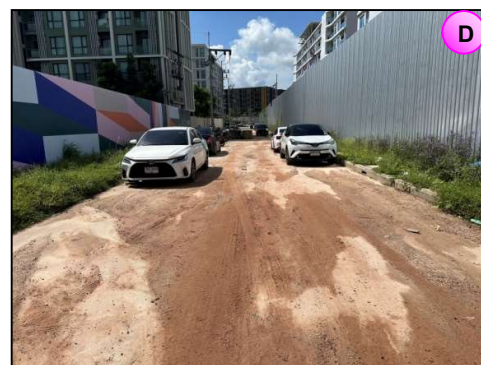
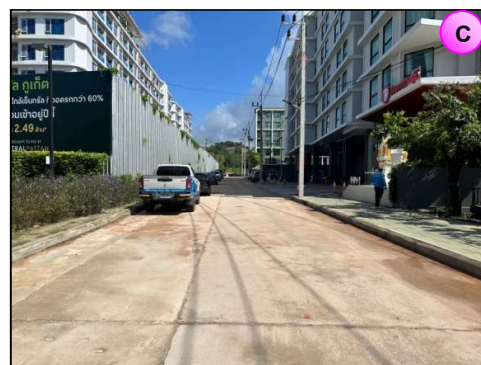

ถนนการะจ่ายอม

รูปที่ 3-21 สภาพปัจจุบันของถนนบริเวณโครงการ
ที่มา : การสำรวจภาคสนาม, กรกฎาคม 2566

ตารางที่ 3-16 ปริมาณจราจรบนทางหลวงชนบท ภก. 4050

วันเสาร์ที่ 1 กรกฎาคม 2566												
ประเภทรถ	ปริมาณรถ (คัน/ชั่วโมง)											
	07.00-08.00 น.	08.01-09.00 น.	09.01-10.00 น.	10.01-11.00 น.	11.01-12.00 น.	12.01-13.00 น.	13.01-14.00 น.	14.01-15.00 น.	15.01-16.00 น.	16.01-17.00 น.	17.01-18.00 น.	18.01-19.00 น.
1. รถจักรยาน 2 ล้อ และ 3 ล้อ	0	0	1	0	0	0	1	1	0	1	0	0
2. รถจักรยานยนต์ และสามล้อเครื่อง	280	216	250	198	220	236	248	260	293	315	280	226
3. รถยนต์นั่ง	382	397	414	450	486	464	432	440	415	480	452	410
4. รถโดยสาร 4 ล้อ	54	69	72	65	40	56	73	60	45	54	38	29
5. รถยนต์โดยสารตั้งแต่ 6 ล้อขึ้นไป	0	3	1	2	0	1	0	1	0	0	0	0
6. รถยนต์บรรทุก 4 ล้อ	43	55	46	39	32	46	35	44	58	46	30	19
7. รถยนต์บรรทุก 6 ล้อ	10	6	10	8	6	6	4	10	5	4	3	1
8. รถยนต์บรรทุก 10 ล้อ และรถพ่วง	1	1	2	1	0	1	2	2	0	1	0	0
รวม	770	747	796	763	784	810	795	818	816	901	803	685
วันจันทร์ที่ 3 กรกฎาคม 2566												
ประเภทรถ	ปริมาณรถ (คัน/ชั่วโมง)											
	07.01-08.00 น.	08.01-09.00 น.	09.01-10.00 น.	10.01-11.00 น.	11.01-12.00 น.	12.01-13.00 น.	13.01-14.00 น.	14.01-15.00 น.	15.01-16.00 น.	16.01-17.00 น.	17.01-18.00 น.	18.01-19.00 น.
1. รถจักรยาน 2 ล้อ และ 3 ล้อ	0	1	0	0	1	1	0	0	0	1	0	0
2. รถจักรยานยนต์ และสามล้อเครื่อง	302	286	230	198	210	248	256	212	240	295	225	184
3. รถยนต์นั่ง	470	495	460	398	370	415	392	426	440	496	350	312
4. รถโดยสาร 4 ล้อ	68	74	92	71	69	82	87	63	76	89	65	55
5. รถยนต์โดยสารตั้งแต่ 6 ล้อขึ้นไป	0	1	0	2	0	1	0	1	1	2	0	0
6. รถยนต์บรรทุก 4 ล้อ	64	59	62	48	33	45	32	45	67	69	45	30
7. รถยนต์บรรทุก 6 ล้อ	10	8	5	11	6	10	6	8	7	10	6	2
8. รถยนต์บรรทุก 10 ล้อ และรถพ่วง	2	1	2	3	2	3	1	2	1	3	2	0
รวม	916	925	851	731	691	805	774	757	832	965	693	583

หมายเหตุ : ผลการสำรวจปริมาณจราจรบนทางหลวงชนบท ภก. 4050 โดยคนแจ้งนับ

ที่มา: การสำรวจภาคสนามโดย บริษัท ภูเก็ต เอ็นไวรอนเมนทอล เซอร์วิส จำกัด, กรกฎาคม 2566

ตารางที่ 3-17 ปริมาณจราจรในหน่วย PCU/ชั่วโมง บนทางหลวงชนบท กก. 4050

วันเสาร์ที่ 1 กรกฎาคม 2566													
ประเภทรถ	เวลา (PCU/ชม.)												
	PCE Factor	07.00-08.00 น.	08.01-09.00 น.	09.01-10.00 น.	10.01-11.00 น.	11.01-12.00 น.	12.01-13.00 น.	13.01-14.00 น.	14.01-15.00 น.	15.01-16.00 น.	16.01-17.00 น.	17.01-18.00 น.	18.01-19.00 น.
1. รถจักรยาน 2 ล้อ และ 3 ล้อ	0.25	0	0	0.25	0	0	0	0.25	0.25	0	0.25	0	0
2. รถจักรยานยนต์ และสามล้อเครื่อง	0.30	84	64.8	75	59.4	66	70.8	74.4	78	87.9	94.5	84	67.8
3. รถยนต์นั่ง	1.00	382	397	414	450	486	464	432	440	415	480	452	410
4. รถโดยสาร 4 ล้อ	1.00	54	69	72	65	40	56	73	60	45	54	38	29
5. รถยนต์โดยสารตั้งแต่ 6 ล้อขึ้นไป	1.50	0	4.5	1.5	3	0	1.5	0	1.5	0	0	0	0
6. รถยนต์บรรทุก 4 ล้อ	1.00	43	55	46	39	32	46	35	44	58	46	30	19
7. รถยนต์บรรทุก 6 ล้อ	1.50	15	9	15	12	9	9	6	15	7.5	6	4.5	1.5
8. รถยนต์บรรทุก 10 ล้อ และรถพ่วง	1.70	1.7	1.7	3.4	1.7	0	1.7	3.4	3.4	0	1.7	0	0
รวม		580	601	627	630	633	649	624	642	613	682	609	527
วันจันทร์ที่ 3 กรกฎาคม 2566													
ประเภทรถ	เวลา (PCU/ชม.)												
	PCE Factor	07.00-08.00 น.	08.01-09.00 น.	09.01-10.00 น.	10.01-11.00 น.	11.01-12.00 น.	12.01-13.00 น.	13.01-14.00 น.	14.01-15.00 น.	15.01-16.00 น.	16.01-17.00 น.	17.01-18.00 น.	18.01-19.00 น.
1. รถจักรยาน 2 ล้อ และ 3 ล้อ	0.25	0	0.25	0	0	0.25	0.25	0	0	0	0.25	0	0
2. รถจักรยานยนต์ และสามล้อเครื่อง	0.30	90.6	85.8	69	59.4	63	74.4	76.8	63.6	72	88.5	67.5	55.2
3. รถยนต์นั่ง	1.00	470	495	460	398	370	415	392	426	440	496	350	312
4. รถโดยสาร 4 ล้อ	1.00	68	74	92	71	69	82	87	63	76	89	65	55
5. รถยนต์โดยสารตั้งแต่ 6 ล้อขึ้นไป	1.50	0	1.5	0	3	0	1.5	0	1.5	1.5	3	0	0
6. รถยนต์บรรทุก 4 ล้อ	1.00	64	59	62	48	33	45	32	45	67	69	45	30
7. รถยนต์บรรทุก 6 ล้อ	1.50	15	12	7.5	16.5	9	15	9	12	10.5	15	9	3
8. รถยนต์บรรทุก 10 ล้อ และรถพ่วง	1.70	3.4	1.7	3.4	5.1	3.4	5.1	1.7	3.4	1.7	5.1	3.4	0
รวม		711	729	694	601	548	638	599	615	669	766	540	455

เมื่อนำมาพิจารณาถึงความหนาแน่นของปริมาณการจราจร โดยใช้ข้อกำหนดของกองวิศวกรรม สำนักผังเมือง ที่ได้ออกแบบให้ทางหลวงชนบท ภก. 4050 เป็น 2 ช่องทางจราจร ความกว้างผิวจราจร ประมาณ 12.00 เมตร (รวมเขตทาง) เป็นถนนสายรอง สามารถรองรับปริมาณการจราจรได้ 1,200 PCU/ ชั่วโมง แสดงดังตารางที่ 3-18 เป็นหน่วยนับของยานพาหนะเมื่อเทียบกับรถยนต์นั่งส่วนบุคคล, (Passenger Car) พบว่า ปริมาณการจราจรบนทางหลวงชนบท ภก. 4050 ในวันหยุด คือวันเสาร์ที่ 1 กรกฎาคม 2566 ช่วงเวลาเร่งด่วนที่สุดจากการประเมิน คือ ช่วงเย็น (16.01-17.00 น.) เท่ากับ 682 PCU/ ชั่วโมง สำหรับวันธรรมดา คือ วันจันทร์ที่ 3 กรกฎาคม 2566 ช่วงเวลาเร่งด่วนที่สุดจากการประเมิน คือ ช่วงเย็น (16.01-17.00 น.) เท่ากับ 766 PCU/ชั่วโมง และเมื่อนำเอาปริมาณการจราจรในแต่ละช่วงมาหา อัตราส่วนระหว่างปริมาณการจราจร (V) ต่อความสามารถในการรองรับปริมาณการจราจรได้สูงสุด (C) หรือ V/C Ratio จะได้ค่าสภาพการจราจรในแต่ละช่วงเวลาแสดงดังตารางที่ 3-19

ตารางที่ 3-18 ความสามารถของช่องจราจรสำหรับการเดินทางสองทิศทาง

ลักษณะ	ปริมาณการจราจร (PCU/ชม.)										
จำนวนช่องจราจร	2	2	2	3	3	4	4	4	6	6	6
ความกว้าง ช่องจราจร (เมตร)	3.00	3.25	3.50	3.00	3.50	3.00	3.25	3.50	3.00	3.25	3.50
ความกว้าง ผิวจราจร (เมตร)	6.00	6.50	7.00	9.00	10.50	12.00	13.00	14.00	18.00	19.50	21.00
ถนนสายประธาน	-	-	-	-	-	-	-	6000	-	-	9000
ถนนสายหลัก	1200	1350	1500	2000	2200	4000	4400	4800	6000	6600	7200
ถนนสายรอง	800	1000	<u>1200</u>	1600	1800	2400	2700	3000	4000	4500	5000
ถนนสายย่อย	300- 500	450- 600	600- 750	900- 1100	1100- 1300	1600- 1800	1800- 2000	2000- 2400	2600- 3400	3000- 4000	3200- 4400

ที่มา : การออกแบบและวางผังถนนในเมือง, กองวิศวกรรม สำนักผังเมือง

ตารางที่ 3-19 ปริมาณการจราจรบนทางหลวงชนบท กก. 4050 ในช่วงเวลาเร่งด่วนและอัตราส่วนระหว่างปริมาณการจราจร (V) ต่อความสามารถในการรองรับปริมาณการจราจรได้สูงสุด (C)

วัน	ช่วงเวลา	ปริมาณการจราจร (PCU/ชม.)	อัตราส่วนปริมาณการจราจร (V/C Ratio)
วันเสาร์ที่ 1 กรกฎาคม 2566	07.01-08.00 น.	580	0.483
	08.01-09.00 น.	601	0.501
	09.01-10.00 น.	627	0.523
	10.01-11.00 น.	630	0.525
	11.01-12.00 น.	633	0.528
	12.01-13.00 น.	649	0.541
	13.01-14.00 น.	624	0.520
	14.01-15.00 น.	642	0.535
	15.01-16.00 น.	613	0.511
	16.01-17.00 น.	682	0.569
	17.01-18.00 น.	609	0.507
	18.00-19.00 น.	527	0.439
วันจันทร์ที่ 3 กรกฎาคม 2566	07.01-08.00 น.	711	0.593
	08.01-09.00 น.	729	0.608
	09.01-10.00 น.	694	0.578
	10.01-11.00 น.	601	0.501
	11.01-12.00 น.	548	0.456
	12.01-13.00 น.	638	0.532
	13.01-14.00 น.	599	0.499
	14.01-15.00 น.	615	0.512
	15.01-16.00 น.	669	0.557
	16.01-17.00 น.	766	0.638
	17.01-18.00 น.	540	0.450
	18.00-19.00 น.	455	0.379

เมื่อพิจารณาค่าการจราจรติดขัด แสดงดังตารางที่ 3-20 พบว่า สภาพการจราจรบนทางหลวงชนบท ภก. 4050 ในวันหยุด คือวันเสาร์ที่ 1 กรกฎาคม 2566 สภาพการจราจรทั้งหมดการจราจรคล่องตัวไม่ติดขัด การหยุดจอดที่ทางแยกมีน้อย สำหรับวันธรรมดา คือ วันจันทร์ที่ 3 กรกฎาคม 2566 สภาพการจราจรส่วนใหญ่การจราจรคล่องตัว ไม่ติดขัด การหยุดจอดที่ทางแยกมีน้อย ยกเว้นช่วงเวลา 08.01-09.00 น. และ 16.01-17.00 น. การจราจรยังคงคล่องตัว มีการติดขัดเล็กน้อย แต่ยังไม่มีการหยุดจอดแสดงดังตารางที่ 3-21

ตารางที่ 3-20 ค่าการจราจรติดขัด

ระดับการบริการ	ค่าดัชนีการจราจรติดขัด	สภาพการจราจร
A	0.00-0.60	การจราจรคล่องตัว ไม่ติดขัด การหยุดจอดที่ทางแยกมีน้อย
B	0.61-0.70	การจราจรยังคงคล่องตัว มีการติดขัดเล็กน้อย แต่ยังไม่มีการหยุดจอด
C	0.71-0.80	การจราจรยังคงเคลื่อนตัวได้ แต่การเปลี่ยนช่องทางจราจรได้ยากขึ้น ผู้ขับขี่ยานพาหนะเริ่มมีความเครียดขณะขับขี่
D	0.81-0.90	การจราจรเคลื่อนตัวได้ช้าลง เกิดความล่าช้า และความเร็วลดลง
E	0.91-1.00	เกิดความล่าช้าบริเวณจุดตัด และความเร็วเฉลี่ยลดลง อย่างมีนัยสำคัญ
F	มากกว่า 1.00	ขับขี่ด้วยความเร็วต่ำมาก เนื่องจากการติดขัดที่จุดตัด มีการติดขัดเป็นขบวนยาว

ที่มา: Transportation Research Board, 1994

ตารางที่ 3-21 สภาพการจราจรบนทางหลวงชนบท ภก. 4050 ณ ช่วงเวลาต่าง ๆ

วันเสาร์ที่ 1 กรกฎาคม 2566		
เวลา	ค่า V/C Ratio	ค่าการจราจรติดขัด *
07.01-08.00 น.	0.483	การจราจรคล่องตัว ไม่ติดขัด การหยุดจอดที่ทางแยกมีน้อย
08.01-09.00 น.	0.501	การจราจรคล่องตัว ไม่ติดขัด การหยุดจอดที่ทางแยกมีน้อย
09.01-10.00 น.	0.523	การจราจรคล่องตัว ไม่ติดขัด การหยุดจอดที่ทางแยกมีน้อย
10.01-11.00 น.	0.525	การจราจรคล่องตัว ไม่ติดขัด การหยุดจอดที่ทางแยกมีน้อย
11.01-12.00 น.	0.528	การจราจรคล่องตัว ไม่ติดขัด การหยุดจอดที่ทางแยกมีน้อย
12.01-13.00 น.	0.541	การจราจรคล่องตัว ไม่ติดขัด การหยุดจอดที่ทางแยกมีน้อย
13.01-14.00 น.	0.520	การจราจรคล่องตัว ไม่ติดขัด การหยุดจอดที่ทางแยกมีน้อย
14.01-15.00 น.	0.535	การจราจรคล่องตัว ไม่ติดขัด การหยุดจอดที่ทางแยกมีน้อย
15.01-16.00 น.	0.511	การจราจรคล่องตัว ไม่ติดขัด การหยุดจอดที่ทางแยกมีน้อย
16.01-17.00 น.	0.569	การจราจรคล่องตัว ไม่ติดขัด การหยุดจอดที่ทางแยกมีน้อย
17.01-18.00 น.	0.507	การจราจรคล่องตัว ไม่ติดขัด การหยุดจอดที่ทางแยกมีน้อย
18.00-19.00 น.	0.439	การจราจรคล่องตัว ไม่ติดขัด การหยุดจอดที่ทางแยกมีน้อย
วันจันทร์ที่ 3 กรกฎาคม 2566		
เวลา	ค่า V/C Ratio	ค่าการจราจรติดขัด *
07.01-08.00 น.	0.593	การจราจรคล่องตัว ไม่ติดขัด การหยุดจอดที่ทางแยกมีน้อย
08.01-09.00 น.	0.608	การจราจรยังคงคล่องตัว มีการติดขัดเล็กน้อย แต่ยังไม่มีการหยุดจอด
09.01-10.00 น.	0.578	การจราจรคล่องตัว ไม่ติดขัด การหยุดจอดที่ทางแยกมีน้อย
10.01-11.00 น.	0.501	การจราจรคล่องตัว ไม่ติดขัด การหยุดจอดที่ทางแยกมีน้อย
11.01-12.00 น.	0.456	การจราจรคล่องตัว ไม่ติดขัด การหยุดจอดที่ทางแยกมีน้อย
12.01-13.00 น.	0.532	การจราจรคล่องตัว ไม่ติดขัด การหยุดจอดที่ทางแยกมีน้อย
13.01-14.00 น.	0.499	การจราจรคล่องตัว ไม่ติดขัด การหยุดจอดที่ทางแยกมีน้อย
14.01-15.00 น.	0.512	การจราจรคล่องตัว ไม่ติดขัด การหยุดจอดที่ทางแยกมีน้อย
15.01-16.00 น.	0.557	การจราจรคล่องตัว ไม่ติดขัด การหยุดจอดที่ทางแยกมีน้อย
16.01-17.00 น.	0.638	การจราจรยังคงคล่องตัว มีการติดขัดเล็กน้อย แต่ยังไม่มีการหยุดจอด
17.01-18.00 น.	0.450	การจราจรคล่องตัว ไม่ติดขัด การหยุดจอดที่ทางแยกมีน้อย
18.00-19.00 น.	0.379	การจราจรคล่องตัว ไม่ติดขัด การหยุดจอดที่ทางแยกมีน้อย

หมายเหตุ * เทียบกับเกณฑ์ของ Transportation Research Board

3.3.7 การใช้ประโยชน์ที่ดิน

1) การใช้ประโยชน์ที่ดินตามกฎหมายกระทรวงให้ใช้บังคับผังเมืองรวมจังหวัดภูเก็ต พ.ศ. 2554 และฉบับแก้ไขเพิ่มเติม (ฉบับที่ 4) พ.ศ.2558

จากการตรวจสอบพื้นที่ตามกฎหมายกระทรวงให้ใช้บังคับผังเมืองรวมจังหวัดภูเก็ต โดยสำนักงานโยธาธิการและผังเมืองจังหวัดภูเก็ต พบว่า พื้นที่บริเวณโครงการตั้งอยู่ในพื้นที่ตามกฎหมายกระทรวงให้ใช้บังคับผังเมืองรวมจังหวัดภูเก็ต พ.ศ. 2554 และ (ฉบับที่ 4) พ.ศ.2558 ออกตามความในพระราชบัญญัติการผังเมือง พ.ศ. 2518 ซึ่งได้กำหนดที่ดินบริเวณโครงการเป็นที่ดินประเภทที่อยู่อาศัยหนาแน่นน้อย (สีเหลือง) บริเวณหมายเลข 1.40 (รูปที่ 3-22 และภาคผนวก ค)

ข้อ 6 การใช้ประโยชน์ที่ดินตามแผนผังกำหนดการใช้ประโยชน์ที่ดินที่ได้จำแนกประเภทและแสดงโครงการคมนาคมและขนส่งท้ายกฎกระทรวงนี้ ให้เป็นไปตามต่อไปนี้

(1) ที่ดินในบริเวณหมายเลข 1.1 ถึงหมายเลข 1.37/1 ที่ดินในบริเวณหมายเลข 1.38 ถึงหมายเลข 1.47/1 และที่ดินในบริเวณหมายเลข 1.48 ถึงหมายเลข 1.55 ที่กำหนดไว้เป็นสีเหลืองให้เป็นที่ดินประเภทที่อยู่อาศัยหนาแน่นน้อย

ข้อ 7 ที่ดินประเภทที่อยู่อาศัยหนาแน่นน้อย ให้ใช้ประโยชน์ที่ดินเพื่อการอยู่อาศัย การท่องเที่ยว สถาบันราชการ การสาธารณูปโภคและสาธารณูปการเป็นส่วนใหญ่ สำหรับการให้ประโยชน์ที่ดินเพื่อกิจการอื่น ให้ใช้ได้ไม่เกินร้อยละสามสิบของแปลงที่ดินที่ยื่นขออนุญาต

ที่ดินประเภทนี้ ห้ามใช้ประโยชน์ที่ดินเพื่อกิจการตามที่กำหนด ดังต่อไปนี้

(1) โรงงานทุกจำพวกตามกฎหมายว่าด้วยโรงงาน เว้นแต่โรงงานที่ประกอบกิจการโดยไม่ก่อเหตุรำคาญตามกฎหมายว่าด้วยการสาธารณสุข หรือไม่เป็นมลพิษต่อชุมชนหรือสิ่งแวดล้อม ตามกฎหมายว่าด้วยการส่งเสริมและรักษาคุณภาพสิ่งแวดล้อมแห่งชาติ

(2) คลังน้ำมันและสถานที่เก็บรักษาน้ำมัน ลักษณะที่สาม ตามกฎหมายว่าด้วยการควบคุมน้ำมันเชื้อเพลิง เพื่อการจำหน่าย

(3) คลังก๊าซปิโตรเลียมเหลว สถานที่บรรจุก๊าซปิโตรเลียมเหลวประเภทโรงบรรจุ สถานที่บรรจุก๊าซปิโตรเลียมเหลวประเภทห้องบรรจุ และสถานที่เก็บรักษาก๊าซปิโตรเลียมเหลวประเภทโรงเก็บ ตามกฎหมายว่าด้วยการควบคุมน้ำมันเชื้อเพลิง

(4) เลี้ยงม้า โค กระบือ สุกร แพะ แกะ ห่าน เป็ด ไก่ ภู จระเข้ หรือสัตว์ป่า ตามกฎหมายว่าด้วยการสงวนและคุ้มครองสัตว์ป่า เพื่อการค้า

(5) โรงฆ่าสัตว์

(6) ไซโลเก็บผลผลิตทางการเกษตร

(7) กำจัดมูลฝอย

ที่ดินประเภทนี้ในเขตปฏิรูปที่ดิน ให้ใช้ประโยชน์ที่ดินเพื่อเกษตรกรรมตามกฎหมายว่าด้วยการปฏิรูปที่ดินเพื่อเกษตรกรรม

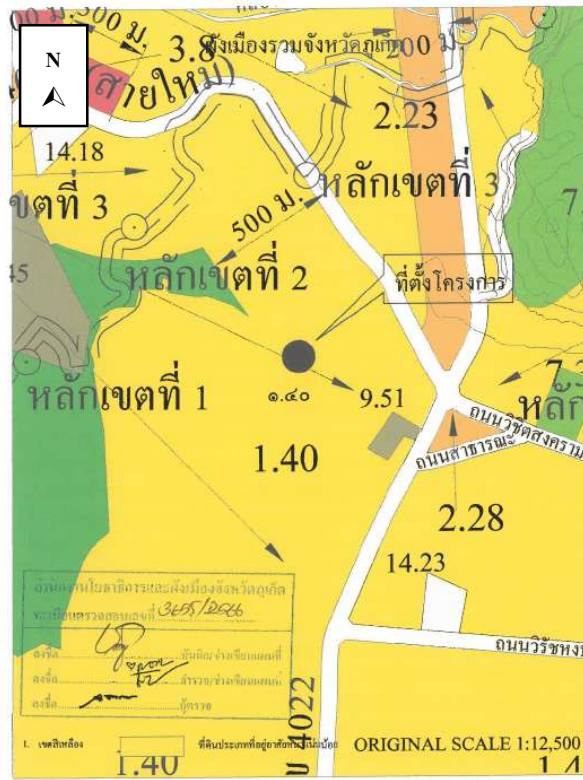

✓ 1. เขตสีเหลือง		ที่ดินประเภทที่อยู่อาศัยหนาแน่นน้อย	เครื่องหมาย		แนวเขตผังเมืองรวม
2. เขตสีส้ม		ที่ดินประเภทที่อยู่อาศัยหนาแน่นปานกลาง			เขตจังหวัด
3. เขตสีแดง		ที่ดินประเภทที่อยู่อาศัยหนาแน่นมาก			เขตอำเภอ เขตกิ่งอำเภอ
4. เขตสีม่วง		ที่ดินประเภทอุตสาหกรรมและคลังสินค้า			เขตเทศบาล
5. เขตสีม่วงอ่อน		ที่ดินประเภทอุตสาหกรรมเฉพาะกิจ			แนวเขตป่าสงวนแห่งชาติ แนวเขตอุทยานแห่งชาติ
6. เขตสีเขียว		ที่ดินประเภทชนบทและเกษตรกรรม			แนวเขตวนอุทยาน แนวเขตรักษาพันธุ์สัตว์ป่า
7. เขตสีเขียวอ่อน		ที่ดินประเภทที่โล่งเพื่อหนันทนาการ และการรักษาคุณภาพสิ่งแวดล้อม			ถนนเดิม
8. เขตสีอ่อนมีเส้นทแยงสีขาว		ที่ดินประเภทอนุรักษ์ป่าไม้			ถนนเดิมขยาย
9. เขตสีเขียวมะกอก		ที่ดินประเภทสถาบันการศึกษา			ถนนโครงการ
10. เขตสีฟ้า		ที่ดินประเภทที่โล่งเพื่อการรักษาคุณภาพสิ่งแวดล้อม การท่องเที่ยว และการประมง			สะพาน
11. เขตสีฟ้าทแยงสีขาว		ที่ดินประเภทที่โล่งเพื่อหนันทนาการและการรักษาคุณภาพสิ่งแวดล้อมชายฝั่งทะเล			แม่น้ำ คลอง ห้วย
12. เขตสีฟ้าทแยงสีน้ำตาลอ่อน		ที่ดินประเภทอนุรักษ์ทรัพยากรธรรมชาติและ การรักษาคุณภาพสิ่งแวดล้อมชายฝั่งทะเล			อ่างเก็บน้ำ หนอง บึง
13. เขตสีน้ำตาลอ่อน		ที่ดินประเภทอนุรักษ์เพื่อส่งเสริมเอกลักษณ์ศิลปวัฒนธรรมไทย			ภูเขา ควบ เนิน
14. เขตสีเทาอ่อน		ที่ดินประเภทสถาบันศาสนา			หลักเขตผังเมืองแนวถนนโครงการ
15. เขตสีน้ำเงิน		ที่ดินประเภทสถาบันราชการ การสาธารณูปโภคและสาธารณูปการ			ม.
16. เขตสีชมพู		ที่ดินประเภทโครงการคมนาคม และการขนส่ง			เมตร

รูปที่ 3-22 ที่ตั้งโครงการตามกฎกระทรวงให้ใช้บังคับผังเมืองรวมจังหวัดภูเก็ต พ.ศ. 2554
ที่มา : หนังสือตรวจสอบการใช้ประโยชน์ที่ดินตามผังเมืองรวม, สำนักงานโยธาธิการและผังเมืองจังหวัดภูเก็ต, 2566

ที่ดินประเภทนี้ในแนวเขตอุทยานแห่งชาติ ให้ใช้ประโยชน์ที่ดินเพื่อการสงวนและคุ้มครอง ดูแลรักษา หรือบำรุงป่าไม้ สัตว์ป่า ดินน้ำ ลำธาร และทรัพยากรธรรมชาติอื่นๆ ตามมติคณะรัฐมนตรี และกฎหมายเกี่ยวกับการป่าไม้ การสงวนและคุ้มครองสัตว์ป่า และการส่งเสริมและรักษาคุณภาพสิ่งแวดล้อมแห่งชาติ

สำหรับที่ดินในบริเวณหมายเลข 1.47/1 การใช้ประโยชน์ที่ดินริมฝั่งลำคลองหรือแหล่งน้ำสาธารณะ ให้มีที่ว่างตามแนวนานริมฝั่งตามสภาพธรรมชาติของลำคลองหรือแหล่งน้ำสาธารณะไม่น้อยกว่า 8 เมตร เว้นแต่เป็นการก่อสร้างเพื่อการคมนาคมทางน้ำหรือการสาธารณูปโภค

2) การใช้ประโยชน์ที่ดินตามข้อกำหนดเขตพื้นที่และมาตรการคุ้มครองสิ่งแวดล้อม

จากการตรวจสอบพื้นที่ตามข้อกำหนดเขตพื้นที่และมาตรการคุ้มครองสิ่งแวดล้อม โดยสำนักงานทรัพยากรธรรมชาติและสิ่งแวดล้อมจังหวัดภูเก็ต พบว่า โครงการจัดอยู่ในบริเวณที่ 8 ตามแผนที่แนบท้ายประกาศกระทรวงทรัพยากรธรรมชาติและสิ่งแวดล้อม เรื่อง กำหนดเขตพื้นที่และมาตรการคุ้มครองสิ่งแวดล้อม ในบริเวณพื้นที่จังหวัดภูเก็ต พ.ศ. 2560 (รูปที่ 3-23 และภาคผนวก ค) มีมาตรการคุ้มครองสิ่งแวดล้อม ดังนี้

ข้อ 4 ให้จำแนกพื้นที่ที่ให้ใช้มาตรการคุ้มครองสิ่งแวดล้อมตามข้อ 3 เป็น 9 บริเวณตามแผนที่ท้ายประกาศหมายเลข 1/2 โดยมีรายละเอียดดังต่อไปนี้

บริเวณที่ 8 ได้แก่ พื้นที่ในเกาะภูเก็ตและเกาะบริวารต่าง ๆ นอกจากบริเวณที่ 1 ถึง บริเวณที่ 7

ข้อ 5 ในพื้นที่ตามข้อ 4 ห้ามก่อสร้าง ดัดแปลง หรือเปลี่ยนแปลงการใช้อาคารใดๆ ให้เป็นอาคารดังต่อไปนี้

(1) โรงงานทุกประเภทหรือทุกชนิดตามกฎหมายว่าด้วยโรงงาน เว้นแต่

(ก) โรงงานจำพวกที่ 1 ตามกฎหมายว่าด้วยโรงงาน หรือโรงงานตามประเภท ชนิด จำพวก และข้อกำหนดเพิ่มเติมในบัญชี 1 ท้ายประกาศนี้

(ข) โรงงานในเขตที่ดินประเภทอุตสาหกรรมเฉพาะกิจหรือประเภทอุตสาหกรรมและคลังสินค้าตามกฎหมายกระทรวงให้ใช้บังคับผังเมืองรวมจังหวัดภูเก็ต แต่ต้องไม่เป็นโรงงานจำพวกที่ 2 และจำพวกที่ 3 ตามประเภทและชนิดที่กำหนดในบัญชี 2 ท้ายประกาศนี้

(ค) โรงงานที่จำเป็นต้องก่อสร้างทดแทนโรงงานที่มีอยู่เดิมบนพื้นที่เดิม

ทั้งนี้ โรงงานตาม (ก) (ข) และ (ค) จะต้องมีการแจ้งหรืออุปกรณ์เพื่อควบคุมมลพิษหรือแก้ไขปัญหาสิ่งแวดล้อมให้เป็นไปตามมาตรฐานที่กฎหมายกำหนด

(2) โรงฆ่าสัตว์ เว้นแต่การก่อสร้างทดแทนของเดิมพร้อมด้วยระบบบำบัดและการจัดการของเสียตามมาตรฐานที่กฎหมายกำหนดบนพื้นที่เดิม หรือพื้นที่ใหม่ที่ได้ขัดกับกฎกระทรวงให้ใช้บังคับผังเมืองรวมจังหวัดภูเก็ต

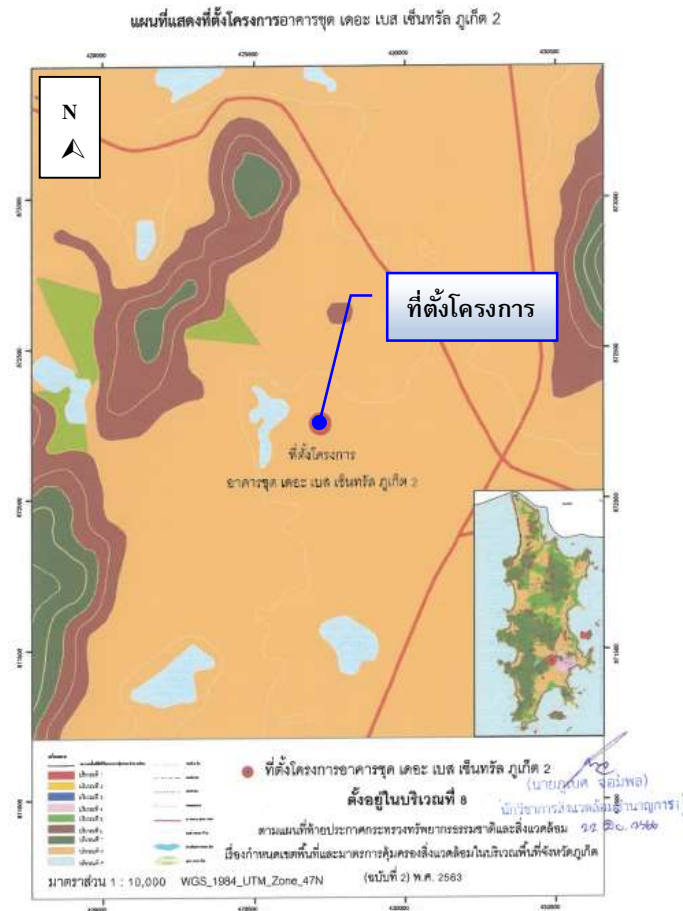

เครื่องหมาย

- | | |
|------------------------------------|--|
| — แนวเขตพื้นที่คุ้มครองสิ่งแวดล้อม | — เขตอำเภอ เขตกิ่งอำเภอ |
| ■ บริเวณที่ 1 | ----- เขตตำบล เขตองค์การบริหารส่วนตำบล |
| ■ บริเวณที่ 2 | — ทางหลวง ถนน |
| ■ บริเวณที่ 3 | ~ แม่น้ำ คลอง ห้วย |
| ■ บริเวณที่ 4 | อ่างเก็บน้ำ หนอง บึง |
| ■ บริเวณที่ 5 | ๐ ภูเขา ควน เนิน |
| ■ บริเวณที่ 6 | |
| ■ บริเวณที่ 7 | |
| ✓ ■ บริเวณที่ 8 | |
| ■ บริเวณที่ 9 | |

รูปที่ 3-23 ที่ตั้งโครงการตามเขตพื้นที่คุ้มครองสิ่งแวดล้อมจังหวัดภูเก็ต

ที่มา : หนังสือตรวจสอบที่ตั้งโครงการเบื้องต้น ตามประกาศกระทรวงทรัพยากรธรรมชาติและสิ่งแวดล้อม, สำนักงานทรัพยากรธรรมชาติและสิ่งแวดล้อมจังหวัดภูเก็ต, 2566

(3) ฦาปนสถาน เว้นแต่จำเป็นต้องก่อสร้างทดแทนฦาปนสถานที่มีอยู่เดิมบนพื้นที่เดิมโดยต้องมีเครื่องจักรหรืออุปกรณ์เพื่อควบคุมมลพิษหรือแก้ไขปัญหาสิ่งแวดล้อมให้เป็นไปตามมาตรฐานที่กฎหมายกำหนด

(4) สุสาน เว้นแต่ในกรณีที่สุสานเดิมนั้นได้ใช้ประโยชน์เต็มพื้นที่แล้ว จึงจะก่อสร้างสุสานบนพื้นที่ใหม่ได้ โดยต้องมีระยะห่างจากแนวชายฝั่งทะเลไม่น้อยกว่า 1,000 เมตร และมีระยะห่างจากแหล่งน้ำสาธารณะหรือบ่อน้ำเพื่อการบริโภคไม่น้อยกว่า 300 เมตร

(5) คลังน้ำมันและสถานที่เก็บรักษาน้ำมันลักษณะที่สาม ตามกฎหมายว่าด้วยการควบคุมน้ำมันเชื้อเพลิง เพื่อจำหน่าย

(6) คลังก๊าซปิโตรเลียมเหลว สถานที่บรรจุก๊าซปิโตรเลียมเหลวประเภทโรงบรรจุ สถานที่บรรจุก๊าซปิโตรเลียมเหลวประเภทห้องบรรจุ และสถานที่เก็บรักษาก๊าซปิโตรเลียมเหลวประเภทโรงเก็บตามกฎหมายว่าด้วยการควบคุมน้ำมันเชื้อเพลิง

(7) อาคารเลี้ยงนกแอ่นกินรัง

ข้อ 7 ในพื้นที่ตามข้อ 4 การก่อสร้าง ดัดแปลง หรือเปลี่ยนการใช้อาคารให้เป็นไปตามหลักเกณฑ์ ดังต่อไปนี้

(1) ต้องมีระยะห่างจากแนวชายฝั่งทะเลไม่น้อยกว่า 20 เมตร หรือต้องมีระยะห่างจาก แนวชายเกาะต่าง ๆ ไม่น้อยกว่า 20 เมตร กรณีที่เกาะนั้นไม่มีชายฝั่งทะเล

(9) พื้นที่บริเวณที่ 8 ให้ทำได้เฉพาะอาคารที่มีความสูงไม่เกิน 23 เมตร และต้องมี

(ก) ที่ว่างไม่น้อยกว่าร้อยละ 30 ของที่ดินแปลงที่ขออนุญาตสำหรับอาคารประเภทบ้านเดี่ยว บ้านแฝด อาคารสาธารณะ อาคารอยู่อาศัยรวม หรือสำนักงาน

(ข) ที่ว่างไม่น้อยกว่าร้อยละ 10 ของที่ดินแปลงที่ขออนุญาตสำหรับอาคารประเภทห้องแถว ตึกแถว บ้านแถว หรืออาคารพาณิชย์

ข้อ 8 การก่อสร้าง ดัดแปลง หรือเปลี่ยนการใช้อาคารในพื้นที่ที่มีความลาดชันในบริเวณที่ 1 บริเวณที่ 2 บริเวณที่ 3 บริเวณที่ 4 บริเวณที่ 5 บริเวณที่ 6 และบริเวณที่ 8 ให้เป็นไปตามหลักเกณฑ์ดังต่อไปนี้

(2) พื้นที่บริเวณที่ 2 บริเวณที่ 3 บริเวณที่ 4 บริเวณที่ 5 และบริเวณที่ 8 ที่มีความลาดชันตั้งแต่ร้อยละ 20 ถึงร้อยละ 35 ให้ทำได้เฉพาะอาคารประเภทบ้านเดี่ยวหรืออาคารเดี่ยวที่มีความสูงไม่เกิน 12 เมตร กรณีขนาดที่ดินแปลงที่ขออนุญาตมีเนื้อที่ตั้งแต่ 100 ตารางวา ขึ้นไป ให้มีพื้นที่อาคารคลุมดินต่อหลังไม่เกิน 90 ตารางเมตร และมีที่ว่างที่น้ำซึมผ่านได้ไม่น้อยกว่าร้อยละ 70 ของที่ดิน และกรณีขนาดที่ดินแปลงที่ขออนุญาตมีเนื้อที่น้อยกว่า 100 ตารางวา ให้มีพื้นที่อาคารคลุมดินต่อหลังไม่เกิน 70 ตารางเมตร และมีที่ว่างที่น้ำซึมผ่านได้ไม่น้อยกว่าร้อยละ 50 ของที่ดิน

(3) พื้นที่ที่มีความลาดชันเกินกว่าร้อยละ 35 ห้ามปรับสภาพพื้นที่ก่อสร้างหรือดัดแปลงอาคารใด ๆ

การปรับสภาพพื้นที่และที่ว่างตามวรรคหนึ่ง (1) และ (2) ให้เป็นไปตามหลักเกณฑ์ดังต่อไปนี้

(1) ให้ปรับตามแนวนอนต่อแนวตั้งในอัตราส่วนไม่เกิน 2 : 1 ส่วน

(2) มีความลึกหรือสูงไม่เกิน 1 เมตร เว้นแต่เพื่อการก่อสร้างระบบฐานรากอาคาร หรือ ปอเก็บน้ำ
ใต้ดิน

(3) ไม่เป็นอันตรายต่อรากและลำต้นของต้นไม้ที่ขึ้นตามธรรมชาติที่มีขนาดความโตวัดโดยรอบ
ลำต้น ตั้งแต่ 50 เซนติเมตรขึ้นไป ซึ่งวัดจากระดับพื้นดิน 130 เซนติเมตร และ

(4) ไม่เคลื่อนย้ายหรือทำลายหินดานทั้งที่อยู่ใต้พื้นดิน ระดับพื้นดิน หรือผิวดิน

(5) ที่วางต้องมีพื้นที่สีเขียวที่เป็นไม้ยืนต้นและเป็นพันธุ์ไม้ท้องถิ่นไม่น้อยกว่าร้อยละ ๕๐ ของ
ที่ว่าง

ข้อ 9 การวัดความสูงของอาคารในพื้นที่บริเวณที่ 1 บริเวณที่ 2 บริเวณที่ 3 บริเวณที่ 4 บริเวณที่
5 บริเวณที่ 6 และบริเวณที่ 8 ให้เป็นไปตามหลักเกณฑ์ ดังต่อไปนี้

(1) กรณีที่ไม่มีการปรับระดับพื้นดินหรือมีการปรับระดับพื้นดินต่ำกว่าถนนสาธารณะในบริเวณที่
ก่อสร้าง ให้วัดจากระดับพื้นดินที่ก่อสร้าง

(2) กรณีที่มีการปรับระดับพื้นดินเท่ากับหรือสูงกว่าถนนสาธารณะ ให้วัดจากระดับถนน
สาธารณะ

(3) กรณีที่มีห้องใต้ดินซึ่งค่าระดับเป็นลบ ให้วัดจากระดับพื้นดินที่ก่อสร้างตาม (1) หรือระดับ
ถนนสาธารณะตาม (2) แล้วแต่กรณี

(4) กรณีที่พื้นดินเป็นเชิงลาด ให้วัดจากระดับพื้นดินที่ก่อสร้าง ณ จุดที่ต่ำที่สุดของอาคารหลังนั้น

การวัดความสูงของอาคารให้วัดจากระดับตามวรรคหนึ่งขึ้นไปในแนวดิ่งถึงส่วนที่สูงที่สุดของ
อาคารสำหรับอาคารทรงจั่วหรือปั้นหยาให้วัดถึงยอดผนังของชั้นสูงสุด

ข้อ 11 ในพื้นที่ตามข้อ 4 ห้ามกระทำการ หรือประกอบกิจกรรม ดังต่อไปนี้

(1) การทำเหมืองแร่

(2) การขนส่งหรือลำเลียงวัตถุอันตรายโดยใช้ระบบท่อขนส่ง เว้นแต่ในบริเวณที่กำหนดให้เป็น
ที่ดินประเภทอุตสาหกรรมเฉพาะกิจ และประเภทอุตสาหกรรมและคลังสินค้า ตามกฎกระทรวงให้ใช้บังคับ
ผังเมืองรวมจังหวัดภูเก็ต

(3) การถม ปรับพื้นที่ หรือปิดกั้น ซึ่งทำให้แหล่งน้ำสาธารณะในแผ่นดินและแหล่งน้ำในชุมชน
เหมืองดินเขิน หรือเปลี่ยนทิศทาง หรือทำให้น้ำในแหล่งน้ำนั้นไม่อาจไหลไปได้ตามปกติ

(4) การกระทำใดๆ ที่เป็นการเปลี่ยนสภาพธรรมชาติของพื้นที่พรุ และป่าชายเลน เว้นแต่กรณี
ดังต่อไปนี้

(ก) การดำเนินการของส่วนราชการ รัฐวิสาหกิจ หรือหน่วยงานอื่นของรัฐเพื่อการศึกษาวิจัย
ทางวิชาการ การคุ้มครอง การฟื้นฟู การเพาะพันธุ์พืชและสัตว์น้ำ โดยต้องได้รับอนุญาตตามกฎหมายที่
เกี่ยวข้อง

(ข) การดำเนินการของส่วนราชการ รัฐวิสาหกิจ หรือหน่วยงานอื่นของรัฐในพื้นที่ป่าชายเลน
ที่ได้รับการผ่อนผันจากคณะรัฐมนตรีให้ใช้ประโยชน์ได้ และได้รับอนุญาตตามกฎหมายที่เกี่ยวข้องโดย
ต้องได้รับความเห็นจากคณะกรรมการตามข้อ 17 เพื่อนำไปประกอบการขออนุญาต ทั้งนี้ให้แนบ

รายละเอียดของโครงการหรือกิจการ และมาตรการป้องกันและแก้ไขผลกระทบสิ่งแวดล้อมเพื่อประกอบการขอรับความเห็นจากคณะกรรมการตามข้อ 17 ด้วย

(5) การขุดลอกร่องน้ำ เว้นแต่เป็นการบำรุงรักษาทางน้ำ หรือการดำเนินการเพื่อความปลอดภัยในการเดินเรือ

(6) การปลูกสร้างสิ่งล่วงล้ำลำน้ำ เว้นแต่

(ก) กรณีที่ได้รับอนุญาตตามกฎหมายว่าด้วยการเดินเรือในน่านน้ำไทย

(ข) กระชังเลี้ยงสัตว์น้ำหรือปะการังเทียมที่ได้รับอนุญาตตามกฎหมายที่เกี่ยวข้อง

(7) การปล่อยทิ้งมลพิษลงสู่แหล่งน้ำหรือทะเล เว้นแต่เป็นกรณีที่ได้ผ่านการบำบัดตามมาตรฐานที่กฎหมายกำหนดแล้ว

(8) การจับหรือครอบครองปลาสวยงามตามบัญชี 3 ท้ายประกาศนี้ เว้นแต่

(ก) เป็นการกระทำของส่วนราชการ รัฐวิสาหกิจ หรือหน่วยงานอื่นของรัฐเพื่อการศึกษาวิจัยทางวิชาการ การคุ้มครอง การเพาะพันธุ์ การเพาะเลี้ยง หรือกิจการสวนสัตว์ซึ่งได้รับอนุญาตตามกฎหมายที่เกี่ยวข้อง

(ข) เป็นการกระทำของเอกชนเฉพาะการครอบครองเพื่อการเพาะพันธุ์การเพาะเลี้ยงหรือกิจการสวนสัตว์สาธารณะซึ่งได้รับอนุญาตตามกฎหมายที่เกี่ยวข้อง

(9) การขุด ตัก หรือดูด กรวด ดิน หินผุ หินทราย หรือลูกรัง เพื่อการค้าในลักษณะหรือในบริเวณดังต่อไปนี้

(ก) บริเวณที่มีความลาดชันเกินกว่าร้อยละ 35

(ข) พื้นที่ที่มีความสูงจากระดับน้ำทะเลปานกลางเกินกว่า 80 เมตร

(ค) พื้นที่สาธารณสมบัติของแผ่นดินสำหรับพลเมืองใช้ร่วมกัน เว้นแต่ได้รับอนุญาตตามกฎหมายที่เกี่ยวข้อง โดยต้องได้รับความเห็นจากคณะกรรมการตามข้อ 17 เพื่อนำไปประกอบการขออนุญาต ทั้งนี้ ให้แนบรายละเอียดของโครงการหรือกิจการ และมาตรการป้องกันและแก้ไขผลกระทบสิ่งแวดล้อมเพื่อประกอบการขอรับความเห็นจากคณะกรรมการตามข้อ 17 ด้วย

(ง) บริเวณในระยะ 100 เมตร จากริมเขตทางสาธารณะ หรือริมฝั่งตามสภาพธรรมชาติของแม่น้ำ ลำคลอง หรือแหล่งน้ำสาธารณะ

(จ) บริเวณที่มีโครงสร้างทางธรณีวิทยาที่สำคัญหายาก และแหล่งที่มีซากดึกดำบรรพ์

(ฉ) เขตโบราณสถานหรือบริเวณที่มีคุณค่าทางประวัติศาสตร์ โบราณคดี หรือศิลปกรรม

(10) การกระทำใด ๆ ที่ก่อให้เกิดการเปลี่ยนแปลงลักษณะทางธรณีสัณฐานทางด้านกายภาพชีวภาพหรือชีวกายภาพ ในพื้นที่สันทราย สันดอน หน้าผา ปากน้ำ เว้นแต่การกระทำของส่วนราชการ รัฐวิสาหกิจ หรือหน่วยงานอื่นของรัฐ เพื่อป้องกันการกัดเซาะชายฝั่ง หรือเพื่อความปลอดภัยในการเดินเรือ

(11) การกระทำใด ๆ ที่เป็นการทำลายหินดานทั้งที่อยู่ใต้พื้นดิน ระดับพื้นดิน หรือโผล่พ้นดินเว้นแต่เป็นการก่อสร้างอาคารของส่วนราชการ รัฐวิสาหกิจ หรือหน่วยงานอื่นของรัฐที่มีความจำเป็นเพื่อให้บริการสาธารณะและไม่สามารถหลีกเลี่ยงได้

ข้อ 12 ในพื้นที่ตามข้อ 4 การติดตั้งป้ายหรือการก่อสร้างสิ่งใด ๆ ที่สร้างขึ้นสำหรับเพื่อติดตั้งป้าย ต้องได้รับอนุญาตจากหน่วยงานที่เกี่ยวข้องหรือองค์กรปกครองส่วนท้องถิ่น แล้วแต่กรณีซึ่งการอนุญาตให้เป็นไปตามหลักเกณฑ์ ดังต่อไปนี้

- (1) ให้กระทำในพื้นที่ที่มีความสูงจากระดับน้ำทะเลปานกลางไม่เกิน 40 เมตร หรือพื้นที่ที่มีความลาดชันไม่เกินร้อยละ 35
- (2) ไม่มีลักษณะบดบังทัศนวิสัยหรือทัศนียภาพและต้องเป็นไปตามมาตรฐานที่กฎหมายกำหนด
- (3) ในกรณีที่กระทำในพื้นที่ของเอกชน ให้มีระยะห่างจากที่ดินโดยรอบในแนวราบบนพื้นดินและในอากาศไม่น้อยกว่าสองเท่าของความสูงของป้ายในแนวดิ่ง

ข้อ 13 การก่อสร้าง ดัดแปลง หรือเปลี่ยนการใช้อาคารเป็นโรงแรมตามกฎหมายว่าด้วยโรงแรม อาคารอยู่อาศัยรวมตามกฎหมายว่าด้วยการควบคุมอาคาร อาคารชุดตามกฎหมายว่าด้วยอาคารชุด หรือหอพักตามกฎหมายว่าด้วยหอพัก ต้องติดตั้งหรือจัดให้มีบ่อตกไขมันและระบบบำบัดน้ำเสียก่อนปล่อยลงสู่ท่อหรือทางน้ำสาธารณะ โดยระบบและน้ำเสียที่บำบัดแล้วต้องเป็นไปตามมาตรฐานที่กฎหมายกำหนด

ข้อ 15 ในพื้นที่ตามข้อ 4 นอกจากต้องปฏิบัติตามหลักเกณฑ์ที่กำหนดไว้ในประกาศนี้แล้วก่อนการก่อสร้าง ดัดแปลง หรือเปลี่ยนการใช้อาคาร หรือดำเนินโครงการหรือประกอบกิจการ ให้จัดทำและเสนอรายงานผลกระทบสิ่งแวดล้อมเบื้องต้นหรือรายงานการวิเคราะห์ผลกระทบสิ่งแวดล้อม แล้วแต่กรณี ต่อสำนักงานนโยบายและแผนทรัพยากรธรรมชาติและสิ่งแวดล้อมตามหลักเกณฑ์ วิธีการ และระเบียบปฏิบัติที่กำหนดไว้ตามกฎหมายว่าด้วยการส่งเสริมและรักษาคุณภาพสิ่งแวดล้อม ดังต่อไปนี้

- (2) การจัดทำรายงานการวิเคราะห์ผลกระทบสิ่งแวดล้อม
- (ก) โครงการหรือกิจการตามประกาศกระทรวงทรัพยากรธรรมชาติและสิ่งแวดล้อมเรื่อง กำหนดประเภทและขนาดโครงการหรือกิจการซึ่งต้องจัดทำรายงานการวิเคราะห์ผลกระทบสิ่งแวดล้อมและหลักเกณฑ์ วิธีการ ระเบียบปฏิบัติ และแนวทางการจัดทำรายงานการวิเคราะห์ผลกระทบสิ่งแวดล้อมและที่แก้ไขเพิ่มเติม

3) สภาพการใช้ประโยชน์ที่ดินโดยรอบพื้นที่โครงการในปัจจุบัน

จากการสำรวจสภาพการใช้ที่ดินปัจจุบันบริเวณพื้นที่ศึกษารัศมี 1 กิโลเมตร โดยรอบพื้นที่โครงการ บริษัทที่ปรึกษาได้ดัดแปลงจากแผนที่พื้นฐานทางภูมิศาสตร์ www.googleearth.com (เข้าถึงข้อมูลเมื่อวันที่ 14 กรกฎาคม 2566) ประกอบกับแผนที่ทหารลำดับชุด L7018 มาตราส่วน 1: 50,000 เพื่อหาขอบเขตการใช้ที่ดินและหน่วยการใช้ที่ดิน ซึ่งได้นำมาจัดทำแผนที่ฐาน (Base Map) สำหรับการนำไปตรวจสอบภาคสนามเพิ่มเติมให้สอดคล้องกับสภาพการใช้ประโยชน์ที่ดินในปัจจุบัน จากข้อมูล พบว่าบริเวณที่ตั้งโครงการส่วนใหญ่เป็นพื้นที่ป่าละเมาะ/ไม้พุ่ม คิดเป็นพื้นที่ร้อยละ 41.34 ของพื้นที่ศึกษารองลงมาเป็นพื้นที่พื้นที่อยู่อาศัย คิดเป็นร้อยละ 13.25 พื้นที่พาณิชยกรรม คิดเป็นร้อยละ 10.58 พื้นที่ถนน คิดเป็นร้อยละ 10.41 พื้นที่ราชการ สถานศึกษา และสุสาน คิดเป็นร้อยละ 7.99 ที่เหลือใช้ที่ดินประเภทพื้นที่โล่ง พื้นที่ป่าไม้ พื้นที่แหล่งน้ำ พื้นที่ก่อสร้าง พื้นที่บริการท่องเที่ยว พื้นที่เกษตรกรรม และพื้นที่โครงการ ตามลำดับ การใช้ประโยชน์ที่ดินบริเวณโดยรอบโครงการในระยะ 1 กิโลเมตร แสดงดังตารางที่ 3-22 และรูปที่ 3-24

สำหรับการใช้ที่ดินใกล้เคียงพื้นที่โครงการจากการสำรวจภาคสนาม (กรกฎาคม 2566) พบว่าพื้นที่ส่วนใหญ่ใช้ประโยชน์เป็น พื้นที่ป่าละเมาะ/ไม้พุ่ม พื้นที่อยู่อาศัยและพื้นที่พาณิชยกรรม โดยการใช้ประโยชน์ที่ดินของพื้นที่ใกล้เคียงกับโครงการแสดงดังรูปที่ 3-25

นอกจากนี้ จากการสำรวจพื้นที่โครงการในระยะ 1 กิโลเมตร พบว่า มีพื้นที่อ่อนไหว จำนวน 7 แห่ง ได้แก่ โรงเรียนวิชิตสงคราม มหาวิทยาลัยสงขลานครินทร์ วิทยาเขตภูเก็ต ศาลเจ้าเป้าก้ง ศาลเจ้าซิดเซี้ยว โรงเรียนนานาชาติเฮดสตาร์ท โรงเรียนดาราสุมุท โรงพยาบาลกรุงเทพสิริโรจน์ และหน่วยงานราชการ จำนวน 3 แห่ง ได้แก่ ศูนย์ปฏิบัติการพิเศษภาค 8 สถานกงสุลสาธารณรัฐเกาหลี ประจำจังหวัดภูเก็ต และสถานีตำรวจภูธรวิชิต แสดงดังรูปที่ 3-26

ตารางที่ 3-22 การใช้ประโยชน์ที่ดินประเภทต่าง ๆ ในระยะ 1 กิโลเมตร รอบที่ตั้งโครงการในปัจจุบัน

ลำดับ	การใช้ประโยชน์ที่ดิน	ตารางเมตร	ตาราง กิโลเมตร	สัดส่วน (%)
1	พื้นที่ป่าละเมาะ/ไม้พุ่ม	1,299,222.49	1.30	41.34
2	พื้นที่อยู่อาศัย	416,398.27	0.42	13.25
3	พื้นที่พาณิชยกรรม	332,556.55	0.33	10.58
4	พื้นที่ถนน	327,226.71	0.33	10.41
5	พื้นที่ราชการ สถานศึกษา และสุสาน	250,992.94	0.25	7.99
6	พื้นที่โล่ง	200,920.99	0.20	6.39
7	พื้นที่ป่าไม้	155,593.46	0.16	4.95
8	พื้นที่แหล่งน้ำ	63,786.88	0.06	2.03
9	พื้นที่ก่อสร้าง	41,631.13	0.04	1.32
10	พื้นที่บริการท่องเที่ยว	27,397.11	0.03	0.87
11	พื้นที่เกษตรกรรม	22,298.20	0.02	0.71
12	พื้นที่โครงการ	4,862.00	0.00	0.15
รวม		3,142,886.73	3.14	100.00

ที่มา : 1) แผนที่พื้นฐานทางภูมิศาสตร์ www.googleearth.com (เข้าถึงข้อมูล เมื่อวันที่ 14 กรกฎาคม 2566)

ประกอบกับแผนที่ทหารลำดับชุด L7018 มาตราส่วน 1: 50,000

2) การสำรวจภาคสนามโดยบริษัท ภูเก็ต เอ็นไวรอนเมนทอล เซอร์วิส จำกัด, กรกฎาคม 2566

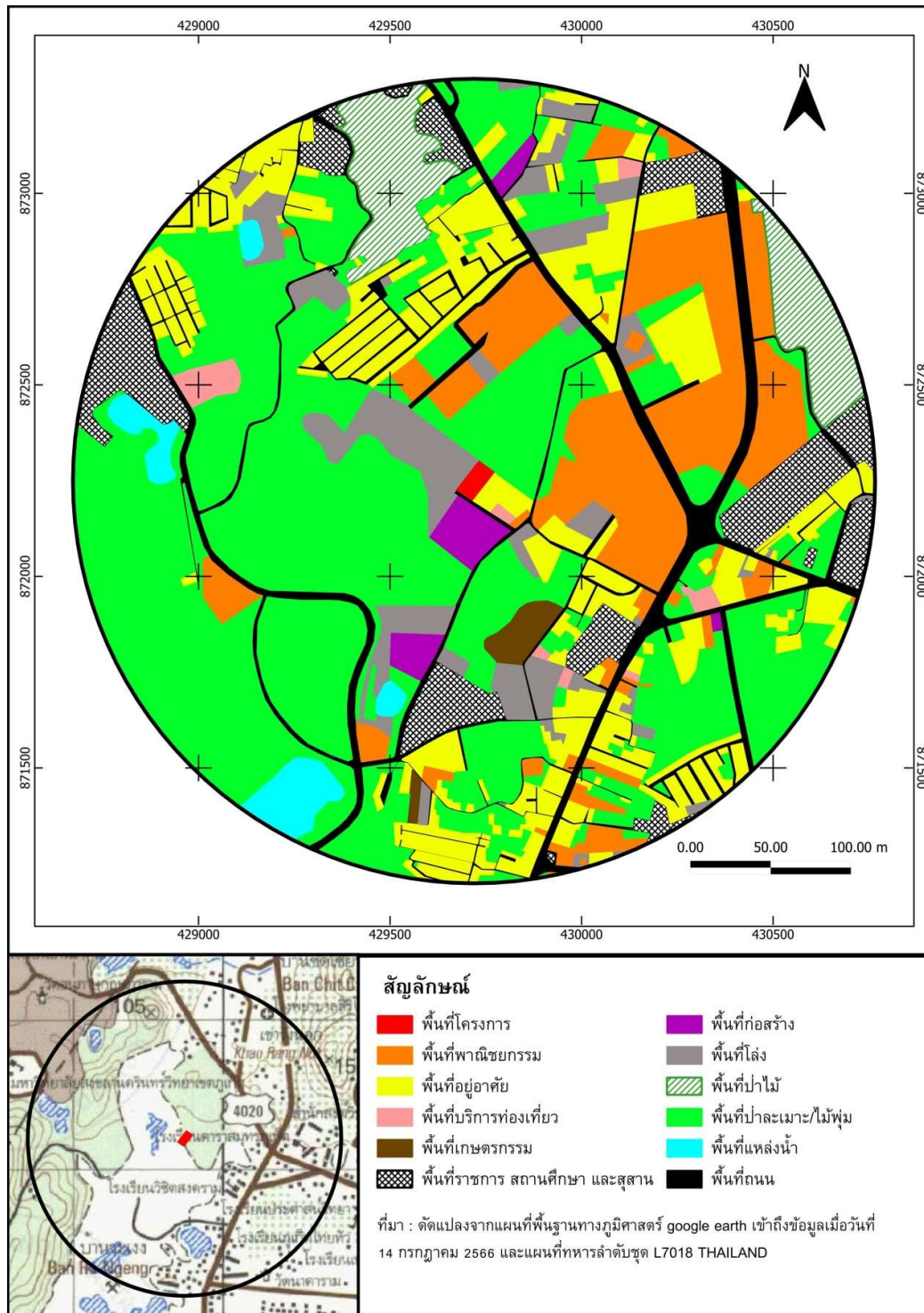

รูปที่ 3-24 สภาพการใช้ที่ดินบริเวณโดยรอบพื้นที่โครงการในรัศมี 1 กิโลเมตร

ที่มา : 1) แผนที่พื้นฐานทางภูมิศาสตร์ www.googleearth.com (เข้าถึงข้อมูล เมื่อวันที่ 14 กรกฎาคม 2566)

ประกอบกับแผนที่ทหารลำดับชุด L7018 มาตราส่วน 1: 50,000

2) การสำรวจภาคสนามโดยบริษัท ภูเก็ต เอ็นไวรอนเม้นทอล เซอร์วิส จำกัด, กรกฎาคม 2566

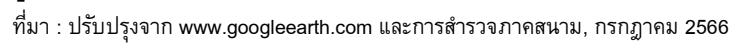



สัญลักษณ์



พื้นที่โครงการ



พื้นที่สำรวจในรัศมี 1,000 เมตร

1

ศูนย์ปฏิบัติการพิเศษภาค 8 มีระยะห่างจากโครงการประมาณ 330 เมตร

2

โรงเรียนนานาชาติเฮตสตาร์ท มีระยะห่างจากโครงการประมาณ 510 เมตร

3

โรงเรียนวิชิตสงคราม มีระยะห่างจากโครงการประมาณ 560 เมตร

4

ศาลเจ้าชิตเชื้อว มีระยะห่างจากโครงการประมาณ 630 เมตร

5

สถานีตำรวจภูธรวิชิต มีระยะห่างจากโครงการประมาณ 630 เมตร

6

ศาลเจ้าเป้าก้ง มีระยะห่างจากโครงการประมาณ 660 เมตร

7

โรงเรียนดาราสมุทร มีระยะห่างจากโครงการประมาณ 720 เมตร

8

มหาวิทยาลัยสงขลานครินทร์ วิทยาเขตภูเก็ต มีระยะห่างจากโครงการประมาณ 810 เมตร

9

สถานกงสุลสาธารณรัฐเกาหลี ประจำจังหวัดภูเก็ต มีระยะห่างจากโครงการประมาณ 890 เมตร

10

โรงพยาบาลกรุงเทพสิริโรจน์ มีระยะห่างจากโครงการประมาณ 990 เมตร

รูปที่ 3-26 แผนที่แสดงพื้นที่อ่อนไหว และหน่วยงานราชการในรัศมี 1 กิโลเมตร รอบโครงการ
ที่มา : ปรับปรุงจากแผนที่ราชการและภาพถ่ายทางอากาศ ปี 2562

3.4 คุณค่าต่อคุณภาพชีวิต

3.4.1 สังคมและเศรษฐกิจ

1) สภาพสังคม

1.1) จำนวนประชากรและครัวเรือน

สถิติจำนวนประชากรและครัวเรือนทางการทะเบียนราษฎร ของจังหวัดภูเก็ต ในปี พ.ศ. 2565 มีจำนวนทั้งหมด 417,891 คน เป็นชาย 197,101 คน และหญิง 220,790 คน มีจำนวนครัวเรือนทั้งหมด 281,204 ครัวเรือน สถิติจำนวนประชากรและครัวเรือนทางการทะเบียนราษฎร ของจังหวัดภูเก็ต ตั้งแต่ปี พ.ศ. 2565 แสดงดังตารางที่ 3-23

ตารางที่ 3-23 สถิติจำนวนประชากรและครัวเรือนทางการทะเบียนราษฎร ของจังหวัดภูเก็ต ปี พ.ศ. 2565

อำเภอ/เขต การปกครอง	จำนวนประชากร (คน)			
	2565			
	รวม	ชาย	หญิง	จำนวน ครัวเรือน
อำเภอ เมืองภูเก็ต	45,016	21,123	23,893	31,380
เทศบาลนครภูเก็ต	74,329	34,238	40,091	26,893
เทศบาล ตำบลรัษฎา	49,424	23,326	26,098	31,177
เทศบาล ตำบลวิชิต	53,056	24,718	28,338	35,517
เทศบาล ตำบลราไวย์	18,872	8,794	10,078	19,980
เทศบาล ตำบลกะรน	7,471	3,556	3,915	8,853
อำเภอกะทู้	7,068	3,377	3,691	6,753
เทศบาล เมืองป่าตอง	19,240	9,222	10,018	16,577
เทศบาล ตำบลกะทู้	30,817	14,225	16,592	21,728
อำเภอกลาง	96,045	46,722	49,323	73,523
เทศบาลตำบลเทพกระษัตรี	9,580	4,672	4,908	5,120
เทศบาลตำบลเชิงทะเล	6,973	3,128	3,845	3,703
รวม	417,891	197,101	220,790	281,204

ที่มา : ระบบสถิติทางการทะเบียน, สำนักบริหารการทะเบียน กรมการปกครอง (ระบบออนไลน์
<https://stat.bora.dopa.go.th/stat/statnew/statyear/#/> เข้าถึงข้อมูลเมื่อวันที่ 18 มกราคม 2566)

จากสถิติจำนวนประชากรและครัวเรือนทางการทะเบียนราษฎร ตารางที่ 3-24 พบว่า จำนวนประชากรในเขตเทศบาลตำบลวิชิต พ.ศ. 2565 จำนวน 53,056 คน เป็นชาย 24,718 คน หญิง 28,338 คน จำนวนครัวเรือน 35,517 ครัวเรือน

1.2) ศาสนาและสถานที่ประกอบศาสนกิจ

จังหวัดภูเก็ตมีจำนวนศาสนิกชน ที่นับถือศาสนาพุทธมากที่สุด รองลงมา ศาสนาอิสลาม ศาสนาคริสต์ และนับถือศาสนาหรือลัทธิอื่น ๆ

ประชาชนส่วนใหญ่ในเทศบาลตำบลวิชิตประชาชนส่วนใหญ่นับถือศาสนาพุทธ ร้อยละ 72 นับถือศาสนาอิสลาม ร้อยละ 25 นับถือศาสนาคริสต์ และอื่น ๆ อีกร้อยละ 3 มีสถาบันและองค์กรทางศาสนาประกอบด้วย

- วัด จำนวน 2 แห่ง คือ วัดเทพนิมิต และวัดนาคาราม
- มัสยิด จำนวน 3 แห่ง คือ มัสยิดกียามุดดิน มัสยิดอิชชาตุลอิสลามียะห์ และมัสยิดนูรุ้ลอิสลามียะห์
- ศาลเจ้า 3 แห่ง คือ ศาลเจ้าชิตเชี้ยว ศาลเจ้าจ้อสู่ง และศาลเจ้าถ้ำกั้ง
- โบสถ์คริสต์ 3 แห่ง คือ คริสตจักรพระนิเวศภูเก็ต พยานพระยะโฮวา และโบสถ์คริสจักรเฟรชโฮป ภูเก็ต

(ที่มา : แผนพัฒนาท้องถิ่น (พ.ศ. 2566-2570) เทศบาลตำบลวิชิต)

1.3) การศึกษา

สำนักงานศึกษาธิการจังหวัดภูเก็ต มีหน้าที่ในการปฏิบัติการกิจของกระทรวงศึกษาธิการเกี่ยวกับการบริหารจัดการศึกษาตามที่กฎหมายกำหนด ส่งเสริม สนับสนุน และดำเนินการเกี่ยวกับการจัดการศึกษาเอกชน รวมทั้งประสาน บูรณาการการจัดการศึกษาของสถานศึกษาในสังกัดกระทรวงศึกษาธิการ และสังกัดอื่น ให้ครอบคลุมพื้นที่ทั้งหมดในจังหวัดภูเก็ต

เทศบาลตำบลวิชิตมีโรงเรียนสังกัดสำนักงานเขตพื้นที่การศึกษาประถมศึกษา 4 แห่ง สังกัดสำนักงานเขตพื้นที่การศึกษามัธยมศึกษา 1 แห่ง สังกัด อบจ. ภูเก็ต 1 แห่ง สังกัดเอกชน 5 แห่ง โรงเรียนระดับอนุบาล, ศูนย์เด็กเล็ก รัฐบาล 8 แห่ง เอกชน 5 แห่ง โรงเรียนระดับประถม รัฐบาล 5 แห่ง เอกชน 4 แห่ง และโรงเรียนระดับมัธยม รัฐบาล 4 แห่ง เอกชน 2 แห่ง

ศูนย์พัฒนาเด็กเล็ก สังกัดเทศบาลตำบลวิชิต 2 แห่ง (1) ศูนย์พัฒนาเด็กเล็กเทศบาลตำบลวิชิต ศูนย์ 1 (2) ศูนย์พัฒนาเด็กเล็กเทศบาลตำบลวิชิต ศูนย์ 2

โรงเรียนที่เปิดสอนระดับก่อนประถมศึกษา ได้แก่ 1) โรงเรียนวัดเทพนิมิต 2) โรงเรียนกัลยาณิวัฒนา 3) โรงเรียนขจรเกียรติพัฒนา 4) โรงเรียน อบจ. บ้านนาบอน 5) โรงเรียนวิชิตสงคราม 6) โรงเรียนนานาชาติเฮดสตาร์ท 7) โรงเรียนดาราสมุทรภูเก็ต 8) โรงเรียนบ้านอ่าวน้ำบ่อ และ 9) โรงเรียนแหลมพันวา

โรงเรียนที่เปิดสอนระดับประถมศึกษา ได้แก่ 1) โรงเรียนวัดเทพนิมิต 2) โรงเรียนกัลยาณิวัฒนา 3) โรงเรียนขจรเกียรติพัฒนา 4) โรงเรียน อบจ. บ้านนาบอน 5) โรงเรียนวิชิตสงคราม 6) โรงเรียนนานาชาติเฮดสตาร์ท 7) โรงเรียนดาราสมุทรภูเก็ต 8) โรงเรียนบ้านอ่าวน้ำบ่อ และ 9) โรงเรียนแหลมพันวา

โรงเรียนที่เปิดสอนระดับมัธยมศึกษา 1) โรงเรียนเฉลิมพระเกียรติสมเด็จพระศรีนครินทร์ภูเก็ต 2) โรงเรียนวัดเทพนิมิต 3) โรงเรียนขจรเกียรติศึกษา 4) โรงเรียนวิชิตสงคราม 5) โรงเรียนดาราสมุทรภูเก็ต และ 6) โรงเรียนบ้านอ่าวน้ำบ่อ (ที่มา : แผนพัฒนาท้องถิ่น (พ.ศ. 2566-2570) เทศบาลตำบลวิชิต)

2) สภาพเศรษฐกิจ

2.1) การบริการ

- ธนาคารออมสิน สาขาซอยถนนเจ้าฟ้าตะวันออก
- ธนาคารออมสิน สาขาเซ็นทรัลเฟสติวัลภูเก็ต
- ธนาคารกรุงไทย สาขาถนนศัคดีเดช
- ธนาคารกรุงไทย สาขาถนนวิรัชหงษ์หยก
- ธนาคารกรุงไทย สาขาเซ็นทรัลเฟสติวัลภูเก็ต
- ธนาคารกรุงศรีอยุธยา สาขาเจ้าฟ้าตะวันออก
- ธนาคารกรุงศรีอยุธยา สาขาเซ็นทรัลเฟสติวัลภูเก็ต
- ธนาคารกรุงศรีอยุธยา สาขาถนนวิรัชหงษ์หยก
- ธนาคารไทยพาณิชย์ สาขาเซ็นทรัลเฟสติวัลภูเก็ต
- ธนาคารไทยพาณิชย์ สาขาบิกซี
- ธนาคารไทยพาณิชย์ สาขาโลตัสเจ้าฟ้าตะวันออก
- ธนาคารกสิกรไทย สาขาโลตัสเจ้าฟ้าตะวันออก
- ธนาคารกสิกรไทย สาขาเซ็นทรัลเฟสติวัลภูเก็ต
- ธนาคารกรุงเทพ สาขาโลตัสเจ้าฟ้าตะวันออก
- ธนาคารกรุงเทพ สาขาซอยเซ็นทรัลเฟสติวัลภูเก็ต
- ธนาคารทหารไทยธนชาติ สาขาโลตัสเจ้าฟ้าตะวันออก
- ธนาคารทหารไทยธนชาติ สาขาเซ็นทรัลเฟสติวัลภูเก็ต
- ธนาคารยูโอบี สาขาเซ็นทรัลเฟสติวัลภูเก็ต
- ธนาคารซี ไอ เอ็ม บี ไทย สาขาเซ็นทรัลเฟสติวัลภูเก็ต
- ธนาคารเกียรตินาคิน สาขาถนนวิรัชหงษ์หยก
- สถานชานูบาลเทศบาลตำบลวิชิต จำนวน 1 แห่ง
- โรงรับจำนำเอกชน 1 แห่ง ได้แก่ อีซีมินนี่

2.2) อุตสาหกรรม

โรงงานอุตสาหกรรม 11 แห่ง

1. จำนวนโรงงานอุตสาหกรรมขนาดเล็ก 3 แห่ง

(มีคณงานต่ำกว่า 10 คน หรือมีทรัพย์สินถาวรไม่เกิน 1 ล้านบาท) ได้แก่

(1) โรงงานน้ำดื่มไวท์

(2) ร้านมุกลัดดา

(3) ร้านธัญยานยนต์

2. จำนวนโรงงานอุตสาหกรรมขนาดกลาง 8 แห่ง

(มีคณงานตั้งแต่ 10-49 คน หรือมีทรัพย์สินถาวรตั้งแต่ 10-50 ล้านบาท) ได้แก่

(1) ร้านประสานกิจ

(2) ร้านสหช่างเทคนิค

- (3) โรงงานศรีบูรพาออคิต
- (4) ร้าน ล.ยันมาร์ ที่เอช
- (5) ร้านรัชชัยจักรกล
- (6) ร้านเบญพล กลการ
- (7) ร้านฮวดการช่าง
- (8) โรงงาน ต.ทรงแสงพลาสติก

2.3) การพาณิชย์และกลุ่มอาชีพ จำนวนกลุ่มอาชีพและกลุ่มวิสาหกิจชุมชน 12 กลุ่ม

1. กลุ่มเกษตรอินทรีย์ผักปลอดสารพิษ
2. กลุ่มแม่บ้านผลิตภัณฑ์การบูรพิมเสน
3. กลุ่มอันทาปอแร่บาติก
4. กลุ่มสตรีสหกรณ์ปอแร่สันติสุข
5. กลุ่มสมาคมแพทย์แผนไทย จ. ภูเก็ต
6. กลุ่มมอเตอร์ไซด์รับจ้าง ม.5 (ศูนย์สาธิตการตลาด)
7. กลุ่มแท็กซี่รับจ้าง ม.5
8. กลุ่มน้ำพริกพันนา
9. กลุ่มบ้านขนมไทย
10. วิสาหกิจพัฒนาอาชีพ
11. กลุ่มปลูกผัก ม.3
12. กลุ่มศูนย์กิจกรรมธรรมชาติภูเก็ต
13. กลุ่มออมทรัพย์เพื่อการผลิตบ้านชิตเขียว

2.4) แรงงาน

การใช้แรงงานจะเน้นในการประกอบอาชีพรับจ้างเป็นหลัก

2.5) ห้างสรรพสินค้า

1. บิ๊กซี
2. เซ็นทรัลเฟสติวัลภูเก็ต
3. เซ็นทรัลฟอเรสต์
4. แม็คโคร
5. อินเด็กซ์ฟิวจิมอลล์ (ฮาฟารี)
6. เอสบีเฟอริไนเจอร์
7. บ้านแอนด์บียอนด์
8. คิงพาวเวอร์
9. เทสโก้ โลตัส สาขาเจ้าฟ้า

3.4.2 การมีส่วนร่วมของประชาชน

โครงการได้จัดให้มีการดำเนินการสำรวจความคิดเห็นของประชากรโดยแยกเป็น 3 ช่วง ดังนี้

(1) การประชาสัมพันธ์โครงการที่อยู่โดยรอบโครงการในระยะ 1 กิโลเมตร ได้ดำเนินการในวันที่ 24-26 พฤษภาคม 2566 โดยการจัดทำแผ่นพับแสดงรายละเอียดโครงการ (ภาคผนวก จ-1) นำไปแจกให้กับกลุ่มครัวเรือน, กลุ่มสถานประกอบการ, กลุ่มพื้นที่อ่อนไหว, กลุ่มหน่วยงานราชการในระยะ 1,000 เมตร และกลุ่มผู้นำชุมชน เพื่อให้ได้รับทราบถึงรายละเอียดและข้อมูลเบื้องต้นของโครงการ ซึ่งแผ่นพับประชาสัมพันธ์จะมีรายละเอียดของโครงการ ได้แก่ วัตถุประสงค์ของโครงการ ที่ตั้งโครงการขอบเขตการศึกษา ระยะเวลาก่อสร้างโครงการ รายละเอียดโครงการ รูปแบบของอาคาร สถานภาพโครงการ วิธีการดำเนินโครงการ รายละเอียดระบบสาธารณูปโภค ผลกระทบที่อาจเกิดขึ้น และมาตรการป้องกันและแก้ไขเบื้องต้น พร้อมทั้งให้ข้อมูลและตอบข้อซักถามในกรณีที่มีข้อสงสัย

(2) การสำรวจความคิดเห็นของประชากรครั้งที่ 1 เป็นการให้ข้อมูลกับประชากร และหน่วยงานที่เกี่ยวข้อง เกี่ยวกับโครงการที่จะเกิดขึ้นและผลกระทบที่อาจเกิดขึ้นทั้งทางบวกและทางลบ สํารวจเมื่อวันที่ 9-14 มิถุนายน 2566 ซึ่งเครื่องมือที่ใช้ในการสำรวจ คือ แบบสอบถามครั้งที่ 1 (ภาคผนวก จ-1) ที่ออกแบบโดยอาศัยแนวคิด หลักการ ที่เกี่ยวข้องกับการวิเคราะห์ผลกระทบสิ่งแวดล้อมโครงการประเภทที่พักอาศัย บริการชุมชน และสถานที่พักตากอากาศ มาเป็นกรอบในการออกแบบสอบถาม โดยกลุ่มครัวเรือนเป้าหมายของการสำรวจความคิดเห็น ได้แก่ กลุ่มครัวเรือนที่อยู่โดยรอบโครงการในระยะ 1 กิโลเมตร ซึ่งคาดว่าจะได้รับผลกระทบต่างๆ จากโครงการ ทั้งในระยะก่อสร้าง และระยะดำเนินการ ประกอบด้วยกลุ่มติดโครงการ, กลุ่มครัวเรือนในระยะ 100 เมตร, กลุ่มสถานประกอบการในระยะ 100 เมตร, กลุ่มครัวเรือนในระยะมากกว่า 100-500 เมตร, กลุ่มครัวเรือนในระยะมากกว่า 500-1,000 เมตร, กลุ่มผู้ประกอบการในระยะมากกว่า 100-1,000 เมตร, กลุ่มพื้นที่อ่อนไหวและกลุ่มหน่วยงานราชการในระยะ 1,000 เมตร และกลุ่มผู้นำชุมชน

(3) การสำรวจความคิดเห็นของประชากรครั้งที่ 2 มีวัตถุประสงค์เพื่อนำเสนอร่างมาตรการป้องกันและลดผลกระทบสิ่งแวดล้อม และมาตรการติดตามตรวจสอบผลกระทบสิ่งแวดล้อมของโครงการในระยะก่อสร้าง และระยะดำเนินการให้กลุ่มเป้าหมายได้รับทราบ พร้อมทั้งรับฟังข้อคิดเห็นและข้อเสนอแนะต่างๆ นำมาประกอบการจัดทำรายงานให้มีความสอดคล้องกับความคิดเห็นของกลุ่มเป้าหมายมากที่สุด เพื่อให้กลุ่มเป้าหมายมีความมั่นใจในรายงานและมาตรการป้องกันและแก้ไขผลกระทบสิ่งแวดล้อม ในการสำรวจความคิดเห็นนั้นบริษัทที่ปรึกษา จะทำการประชาสัมพันธ์แบบสอบถามครั้งที่ 2 โดยนำไปให้ครัวเรือนตัวอย่างได้ศึกษาและอ่านรายละเอียดข้อมูลก่อน 1-3 วัน โดยดำเนินการระหว่างวันที่ 1-3 กรกฎาคม 2566 ก่อนที่จะสอบถามถึงความเพียงพอและเหมาะสมของมาตรการฯ ของโครงการ เครื่องมือที่ใช้ในการสำรวจ คือ แบบสอบถามครั้งที่ 2 (ภาคผนวก จ-1) ซึ่งบริษัทที่ปรึกษาดำเนินการสำรวจความคิดเห็นครั้งที่ 2 เมื่อวันที่ 4-7 กรกฎาคม 2566 โดยนำข้อห่วงกังวลจากการสอบถามครั้งที่ 1 มาเป็นข้อมูลในการวางมาตรการป้องกันและแก้ไขผลกระทบสิ่งแวดล้อม ประกอบกับมาตรการป้องกันและแก้ไขผลกระทบสิ่งแวดล้อมด้านอื่นๆ ของโครงการ เพื่อให้กลุ่มเป้าหมายได้รับทราบ โดยแบบสอบถามประกอบด้วย 2 ส่วน ได้แก่ มาตรการป้องกันและแก้ไขผลกระทบสิ่งแวดล้อม ระยะก่อสร้าง และระยะดำเนินการ โดยกำหนดขนาดตัวอย่างและการสุ่มตัวอย่างโดยทำการสำรวจกลุ่มติดโครงการ, กลุ่มครัวเรือนในระยะ 100 เมตร, กลุ่มสถานประกอบการในระยะ 100 เมตร, กลุ่มครัวเรือนในระยะมากกว่า 100-500 เมตร, กลุ่มครัวเรือนในระยะมากกว่า 500-1,000 เมตร, กลุ่ม

ผู้ประกอบการในระยะมากกว่า 100-1,000 เมตร, กลุ่มพื้นที่อ่อนไหวและกลุ่มหน่วยงานราชการในระยะ 1,000 เมตร และกลุ่มผู้นำชุมชน

ทั้งนี้ สามารถสรุปความคิดเห็นของประชากรต่อโครงการ โดยเริ่มจากการประชาสัมพันธ์โครงการ การรับฟังความคิดเห็นของประชากรครั้งที่ 1 และครั้งที่ 2 ได้ดังนี้

3.4.2.1 การรับฟังความคิดเห็นของประชากรครั้งที่ 1

1) กลุ่มเป้าหมาย

1) กลุ่มพื้นที่หลัก ซึ่งคาดว่าเป็นกลุ่มที่ได้รับผลกระทบจากการดำเนินโครงการมากที่สุดจะให้คำแนะนำในการสำรวจมากที่สุด ทำการสำรวจทุกหน่วยประชากรเป้าหมาย ซึ่งประกอบด้วย

1.1) กลุ่มติดโครงการ โดยผู้ตอบแบบสอบถามต้องเป็นเจ้าของ ผู้จัดการ หรือผู้ที่ได้รับมอบหมาย

1.2) กลุ่มครัวเรือนในระยะ 100 เมตร โดยผู้ตอบแบบสอบถามต้องเป็นหัวหน้าครอบครัวหรือคู่สมรส

1.3) กลุ่มสถานประกอบการในระยะ 100 เมตร โดยผู้ตอบแบบสอบถามต้องเป็นเจ้าของ ผู้จัดการ หรือผู้ที่ได้รับมอบหมาย

2) กลุ่มพื้นที่รอง เลือกใช้วิธีการสุ่มแบบตามความสะดวก (Convenience Sampling) แม้ว่าจะเลือกใช้วิธีการสุ่มแบบตามความสะดวก แต่บริษัทที่ปรึกษาได้พิจารณาเลือกตำแหน่งตัวอย่างของประชาชนให้มีการกระจายของกลุ่มตัวอย่างทั่วถึงในรัศมีของกลุ่มผลกระทบรอง โดยคำนึงถึงปัจจัยของการได้รับผลกระทบของกลุ่มตัวอย่างที่เกิดขึ้นจากโครงการ อยู่ในแนวเส้นทางเข้าสู่โครงการ ทิศทางลมพัดผ่าน และมีความหนาแน่นของจำนวนครัวเรือน สำหรับพื้นที่สำรวจความคิดเห็นของ โครงการอาคารชุด เดอะเบส เซ็นทรัล ภูเก็ต 2 มีการกระจายของประชากรกลุ่มที่ได้รับผลกระทบ ส่วนใหญ่ตั้งอยู่ทางด้านทิศเหนือ ทิศใต้ และทิศตะวันออกของพื้นที่โครงการ กลุ่มที่ได้รับผลกระทบ ประกอบด้วย

2.1) กลุ่มครัวเรือนในระยะมากกว่า 100-500 เมตร โดยผู้ตอบแบบสอบถามต้องเป็นหัวหน้าครอบครัวหรือคู่สมรส

2.2) กลุ่มครัวเรือนในระยะมากกว่า 500-1,000 เมตร โดยผู้ตอบแบบสอบถามต้องเป็นหัวหน้าครอบครัวหรือคู่สมรส

3) กลุ่มสถานประกอบการในระยะมากกว่า 100-1,000 เมตร โดยผู้ตอบแบบสอบถามต้องเป็น เจ้าของ ผู้จัดการ หรือผู้ที่ได้รับมอบหมาย

4) กลุ่มพื้นที่อ่อนไหว ในระยะ 1,000 เมตร โดยผู้ตอบแบบสอบถามต้องเป็นผู้มีอำนาจสูงสุด หรือผู้ที่ได้รับมอบหมาย

5) กลุ่มหน่วยงานราชการและรัฐวิสาหกิจ ในระยะ 1,000 เมตร โดยผู้ตอบแบบสอบถามต้องเป็นผู้มีอำนาจสูงสุด หรือผู้ที่ได้รับมอบหมาย

6) กลุ่มผู้นำชุมชนในเขตพื้นที่โครงการ โดยผู้ตอบแบบสอบถามต้องเป็นผู้นำชุมชน หรือผู้ที่ได้รับมอบหมาย

2) การกำหนดขนาดตัวอย่างและการสุ่มตัวอย่าง

1.กลุ่มพื้นที่หลัก ซึ่งคาดว่าจะกลุ่มที่ได้รับผลกระทบจากการดำเนินโครงการมากที่สุด จะให้ค่าน้ำหนักในการสำรวจมากที่สุด ทำการสำรวจทุกหน่วยประชากรเป้าหมาย ซึ่งประกอบด้วย

1.1) กลุ่มติดโครงการ มีจำนวน 1 ตัวอย่าง คือ SPACE CONDOMINIUM (สเปซคอนโดมิเนียม) บริษัทที่ปรึกษาทำการสำรวจได้จริง

1.2) กลุ่มครัวเรือนในระยะ 100 เมตร มีจำนวน 1 ครัวเรือน คือ ZCAPE CONDOMINIUM 3 บริษัทที่ปรึกษาทำการสำรวจได้จริง

1.3) กลุ่มสถานประกอบการในระยะ 100 เมตร มีจำนวน 2 แห่ง ได้แก่ โรงแรมเทรเวลลอดจ์ ภูเก็ต ทาวน์ และสำนักงานขายโครงการฟิลา ภูเก็ต บริษัทที่ปรึกษาทำการสำรวจได้จริง

2.กลุ่มพื้นที่รอง จะทำการกำหนดครัวเรือนเป้าหมายดำเนินการใช้วิธีการนับจำนวนครัวเรือนทั้งหมด ที่อยู่โดยรอบโครงการในระยะ 1,000 เมตร โดยการนับหลังคาจำนวนบ้านจากภาพถ่ายของ Google Earth ร่วมกับการสำรวจจำนวนครัวเรือนภาคสนาม พบว่ามีจำนวนครัวเรือนทั้งหมด 1,880 ครัวเรือน คำนวณขนาดตัวอย่างโดยใช้สูตรของเครซี่และมอร์แกน (Krejcie & Morgan, 1970 อ้างถึงใน ชีรวุฒิ เอกะกุล, 2543) ดังนี้

$$\begin{aligned}n &= \frac{\chi^2 N p (1-p)}{e^2 (N-1) + \chi^2 p (1-p)} \\n &= \text{จำนวนตัวอย่างรวมทั้งหมด} \\N &= \text{จำนวนประชากรเป้าหมายทั้งหมด (1,880 ครัวเรือน)} \\e &= \text{ค่าความคลาดเคลื่อน (0.05)} \\\chi^2 &= \text{ค่าไคสแควร์ที่ df เท่ากับ 1 และระดับความเชื่อมั่น 95\%} \\&\quad (\chi^2 = 3.841) \\p &= \text{สัดส่วนของลักษณะที่สนใจในประชากร (ถ้าไม่ทราบให้} \\&\quad \text{กำหนด } p = 0.5) \\\text{จำนวนตัวอย่างรวมทั้งหมด (n)} &= \frac{3.841 \times 1,880 \times 0.5 \times (1-0.5)}{(0.05)^2 \times (1,880-1) + 3.841 \times 0.5 \times (1-0.5)} \\&= \frac{1,805.27}{5.66} \\&= 319.08\end{aligned}$$

ดังนั้น จำนวนตัวอย่างครัวเรือน รวมทั้งหมด เท่ากับ 320 ครัวเรือน และได้ทำการสำรวจจริงจำนวน 320 ครัวเรือน ซึ่งเป็นจำนวนที่มีความเหมาะสมในเชิงสถิติและเป็นตัวแทนที่ดี รวมทั้งให้ความเชื่อถือในระดับที่ยอมรับได้ ดังนี้

2.1 กลุ่มครัวเรือนในระยะมากกว่า 100-500 เมตร จำนวนครัวเรือนที่ต้องทำการสำรวจคือร้อยละ 80 ของจำนวนครัวเรือนที่คำนวณโดยใช้สูตรของเครซี่และมอร์แกน (Krejcie & Morgan, 1970 อ้างถึงใน

ธีรภูมิ เอกะกุล, 2543) $[(320 \times 80) / 100]$ ซึ่งคิดเป็น 256 ครั้วเรือน โดยบริษัทที่ปรึกษาได้สำรวจจริงได้ 122 ครั้วเรือน ซึ่งครอบคลุมจำนวนครั้วเรือนทุกหลังที่มีผู้อยู่อาศัยในระยะมากกว่า 100 - 500 เมตร จากขอบเขตพื้นที่โครงการแล้วเนื่องจากพื้นที่ส่วนใหญ่ประกอบไปด้วย พื้นที่สถานประกอบการ หมู่บ้านจัดสรรที่บางหลังเป็นบ้านปิดไม่พบผู้อยู่อาศัยและบางหลังประกาศขาย/ให้เช่า พื้นที่ไม้พุ่ม/ป่าละเมาะอาคารร้าง และหมู่บ้านที่มีความเป็นส่วนตัวไม่ให้นักท่องเที่ยวเข้าชม ทั้งนี้จำนวนที่ขาดไป 134 ครั้วเรือนโครงการได้เพิ่มเติมการสำรวจในกลุ่มครั้วเรือนที่อยู่ในระยะมากกว่า 500 - 1,000 เมตร

2.2 กลุ่มครั้วเรือนในระยะมากกว่า 500-1,000 เมตร จำนวนครั้วเรือนที่ต้องทำการสำรวจคือร้อยละ 20 ของจำนวนครั้วเรือนที่คำนวณโดยใช้สูตรของเครซี่และมอร์แกน (Krejcie & Morgan, 1970 อ้างถึงใน ธีรภูมิ เอกะกุล, 2543) $[(320 \times 20) / 100]$ ซึ่งคิดเป็น 64 ครั้วเรือน เมื่อรวมกับจำนวนที่ขาดไปของกลุ่มครั้วเรือนระยะมากกว่า 100 - 500 เมตร จำนวน 134 ครั้วเรือน ทำให้ได้จำนวนที่ต้องสำรวจ 198 ครั้วเรือน ทางบริษัทที่ปรึกษาสำรวจจริงได้ทั้งหมด 198 ครั้วเรือน



3. กลุ่มสถานประกอบการในระยะมากกว่า 100-1,000 เมตร บริษัทที่ปรึกษาทำการสำรวจได้จำนวน 14 แห่ง

4. กลุ่มพื้นที่อ่อนไหว มีจำนวน 7 แห่ง ได้แก่ โรงเรียนนานาชาติเฮดสตาาร์ท โรงเรียนวิจิตสงคราม ศาลเจ้าชิตเชื้อว ศาลเจ้าเป้าก้ง โรงเรียนดาราสุมุท มหาวิทยาลัยสงขลานครินทร์ วิทยาเขตภูเก็ต และโรงพยาบาลกรุงเทพสิริโรจน์ ซึ่งบริษัทที่ปรึกษาสำรวจได้จริง จำนวน 6 แห่ง ที่เหลืออีก 1 แห่งคือ ศาลเจ้าเป้าก้ง ปัจจุบันที่ปรึกษาไม่ได้รับเอกสารตอบกลับมาแต่อย่างใด โดยมีรายละเอียดการเข้าทำแบบสอบถาม แสดงดังตารางที่ 3-24

5. กลุ่มหน่วยงานราชการ มีจำนวน 3 แห่ง ได้แก่ ศูนย์ปฏิบัติการพิเศษภาค 8 สถานีตำรวจภูธรวิจิต และสถานกงสุลสาธารณรัฐเกาหลี ประจำจังหวัดภูเก็ต บริษัทที่ปรึกษาสำรวจได้จริงทั้งหมด

6. กลุ่มผู้นำชุมชนในเขตพื้นที่โครงการ มีจำนวน 1 ชุมชน ได้แก่ ชุมชนตำบลวิจิต ผู้ตอบแบบสอบถาม คือ กำนันตำบลวิจิต

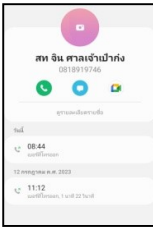
ตารางที่ 3-24 รายละเอียดการติดตามความเห็นกลุ่มพื้นที่อ่อนไหว ในระยะ 1,000 เมตร ที่ไม่ได้
รับการตอบกลับมา จำนวน 1 แห่ง

วัน/เดือน/ปี ที่เข้าทำแบบสอบถาม	รายละเอียดการเข้าทำแบบสอบถาม
ศาลเจ้าเป้งก้ง	
12 กรกฎาคม 2566	- บริษัทที่ปรึกษา ได้เข้าไปขอพบประธานศาลเจ้าฯ แต่ไม่พบ เจอแต่ ผู้ดูแลศาลเจ้า ทั้งนี้ทางตัวแทนฯ ไม่สะดวกตอบแบบสอบถามให้
12 กรกฎาคม 2566 เวลาประมาณ 11.12 น.	- บริษัทที่ปรึกษา ได้โทรศัพท์ไปหาผู้ดูแลศาลเจ้า ทั้งนี้ทางตัวแทนฯ ไม่สะดวกให้เข้าพบ และไม่สะดวกตอบแบบสอบถามให้ 
20 กรกฎาคม 2566	- บริษัทที่ปรึกษา ได้เข้าไปขอพบผู้ดูแลศาลเจ้าฯ อีกครั้ง ทั้งนี้ทาง ตัวแทนฯ ไม่สะดวกให้เข้าพบ 
21 กรกฎาคม 2566	- บริษัทที่ปรึกษา ได้เข้าไปขอพบผู้ดูแลศาลเจ้าฯ อีกครั้ง ทั้งนี้ทาง ตัวแทนฯ ไม่สะดวกให้เข้าพบ มีเพียงภรรยาของผู้ดูแลศาลเจ้าฯ ออกมาพบบริษัทที่ปรึกษา และแจ้งว่าทางผู้ดูแลฯ ไม่ประสงค์จะแสดง ความคิดเห็นต่อการพัฒนาโครงการ 

ตารางที่ 3-24 รายละเอียดการติดตามความเห็นกลุ่มพื้นที่อ่อนไหว ในระยะ 1,000 เมตร ที่ไม่ได้
รับการตอบกลับมา จำนวน 1 แห่ง

วัน/เดือน/ปี ที่เข้าทำแบบสอบถาม	รายละเอียดการเข้าทำแบบสอบถาม
25 กรกฎาคม 2566	<p>- บริษัทที่ปรึกษาได้เข้าไปที่ศาลเจ้าเป้าก้ง แต่ไม่พบเจ้าหน้าที่ที่ ประจำการภายในศาลเจ้า และได้จัดส่งแบบสอบถามไปทางไปรษณีย์ ไปยังศาลเจ้าเป้าก้ง จากการติดตามสถานะปรากฏว่า <u>นำจ่ายไม่สำเร็จ</u></p> <div></div>
1 กันยายน 2566 เวลา 10.30 น.	<p>- บริษัทที่ปรึกษาได้เข้าไปที่ศาลเจ้าเป้าก้ง แต่ไม่พบเจ้าหน้าที่ที่ ประจำการภายในศาลเจ้าแต่อย่างใด</p> <div></div>

สรุปจำนวนตัวอย่างที่คำนวณได้ และจำนวนตัวอย่างที่สำรวจจริง ในแต่ละกลุ่มประชากร
เป้าหมาย ครั้งที่ 1 แสดงดังตารางที่ 3-25

ตารางที่ 3-25 สรุปจำนวนตัวอย่างที่คำนวณได้ และจำนวนตัวอย่างที่สำรวจจริง ในแต่ละ
กลุ่มเป้าหมาย

กลุ่มประชากรเป้าหมาย	จำนวนตัวอย่างที่คำนวณได้	จำนวนตัวอย่างที่สำรวจจริง
1.กลุ่มพื้นที่หลัก		
1.1 กลุ่มติดโครงการ	1	1
1.2 กลุ่มครัวเรือนในระยะ 100 เมตร	1	1
1.3 กลุ่มสถานประกอบการในระยะ 100 เมตร	2	2
2.กลุ่มพื้นที่รอง		
2.1 กลุ่มครัวเรือนในระยะมากกว่า 100-500 เมตร	256	122
2.2 กลุ่มครัวเรือนในระยะมากกว่า 500-1,000 เมตร	64	198
3. กลุ่มสถานประกอบการในระยะมากกว่า 100-1,000 เมตร	14	14
4.กลุ่มพื้นที่อ่อนไหว	7	6
5.กลุ่มหน่วยงานราชการและรัฐวิสาหกิจ	3	3
6.กลุ่มผู้นำชุมชน	1	1
รวม	349	348

ที่มา : การสำรวจภาคสนาม, มิถุนายน 2566

การประชาสัมพันธ์และการสำรวจความคิดเห็นของประชากรที่มีต่อโครงการ แสดงดังรูปที่ 3-27
ตำแหน่งการสำรวจความคิดเห็นของกลุ่มประชากรเป้าหมายทั้ง 6 กลุ่ม ที่มีต่อโครงการ แสดงดัง
รูปที่ 3-28 ถึงรูปที่ 3-32

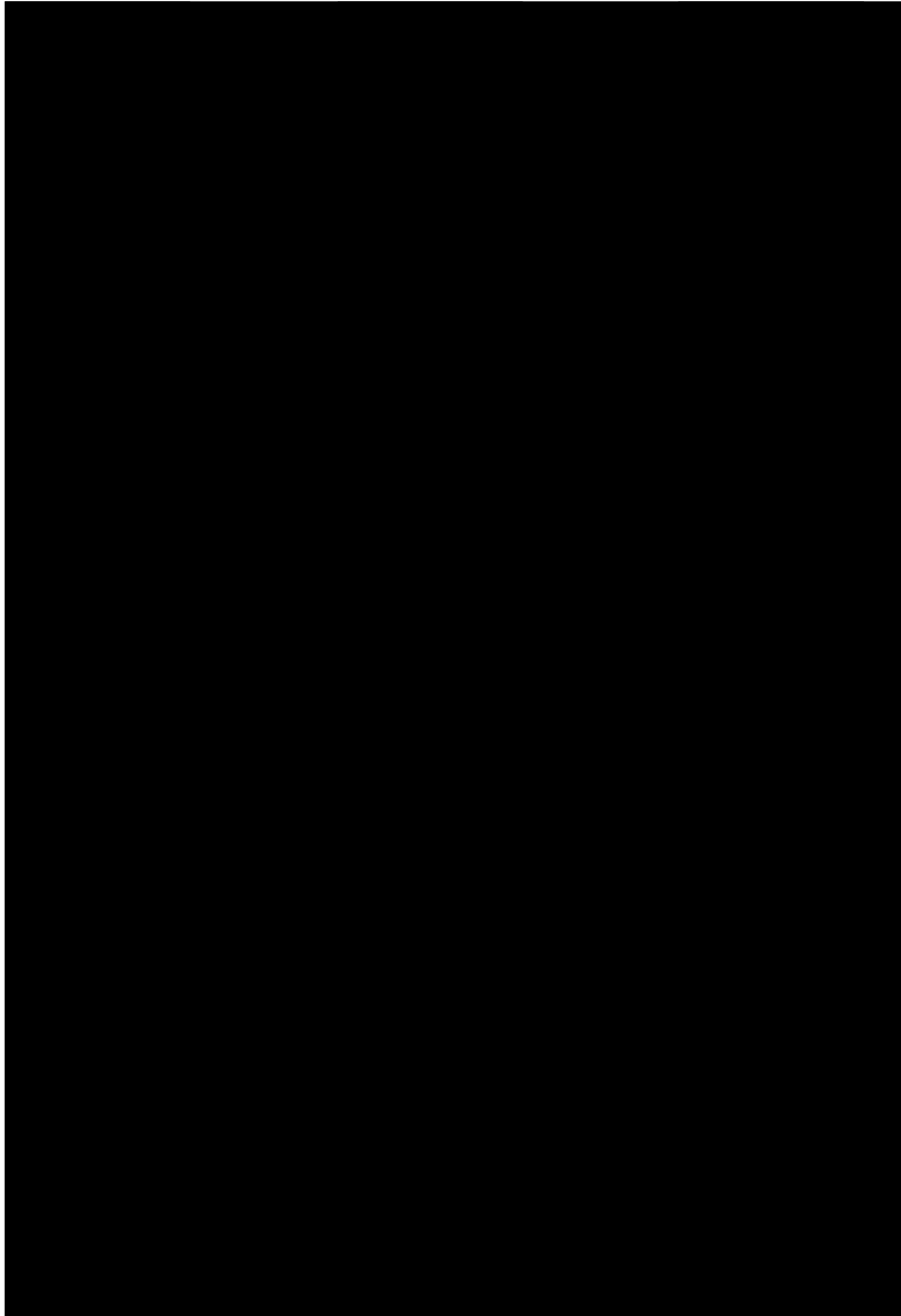

รูปที่ 3-27 การประชาสัมพันธ์และการรับฟังความคิดเห็นของประชากรครั้งที่ 1

ที่มา : การสำรวจภาคสนาม, มิถุนายน 2566

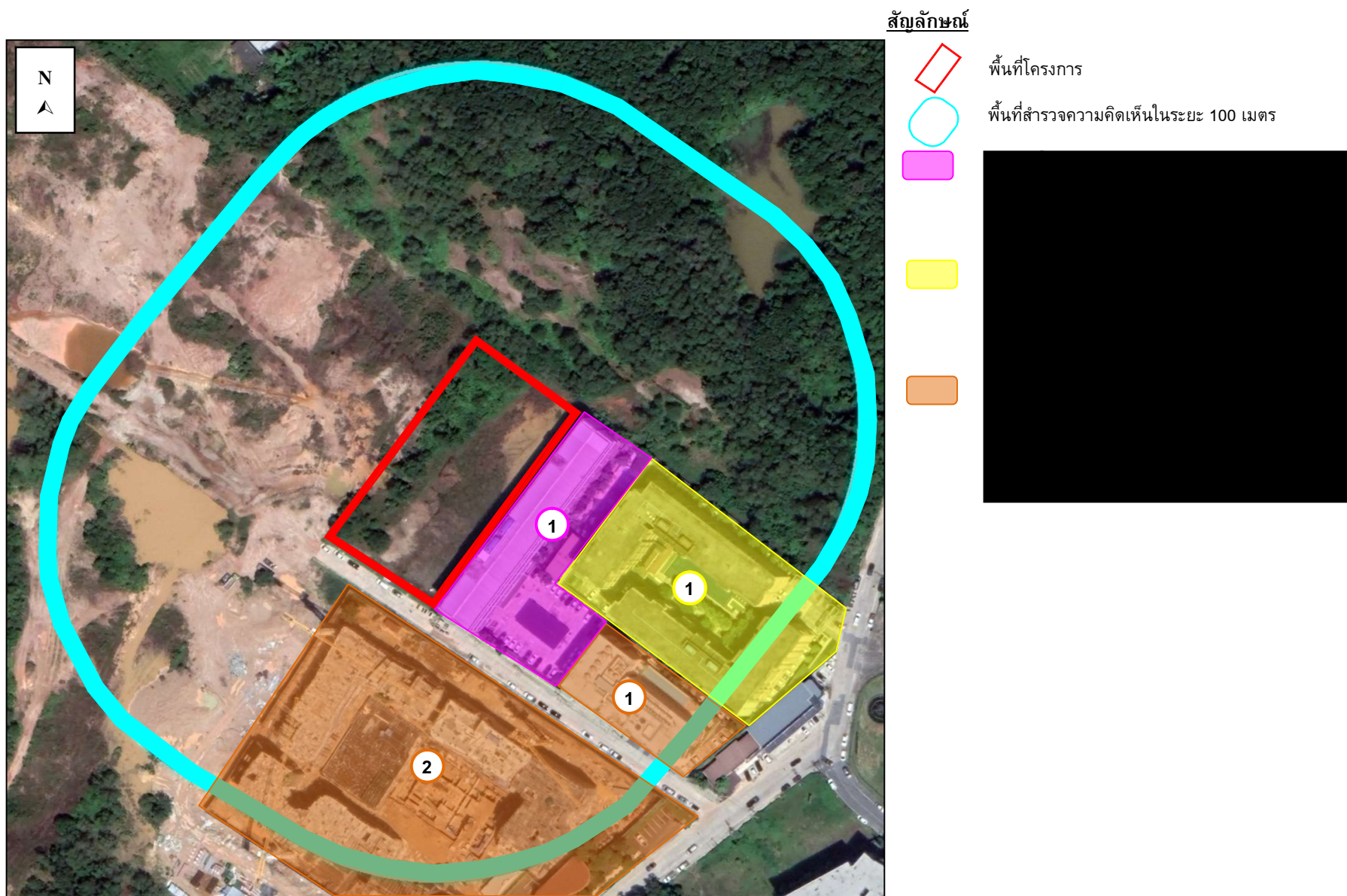

รูปที่ 3-28 ตำแหน่งสำรวจความคิดเห็น ครั้งที่ 1 ของกลุ่มติดโครงการ กลุ่มครัวเรือน และกลุ่มสถานประกอบการในระยะ 100 เมตร

ที่มา : ปรับปรุงจาก www.googleearth.com, มิถุนายน 2566

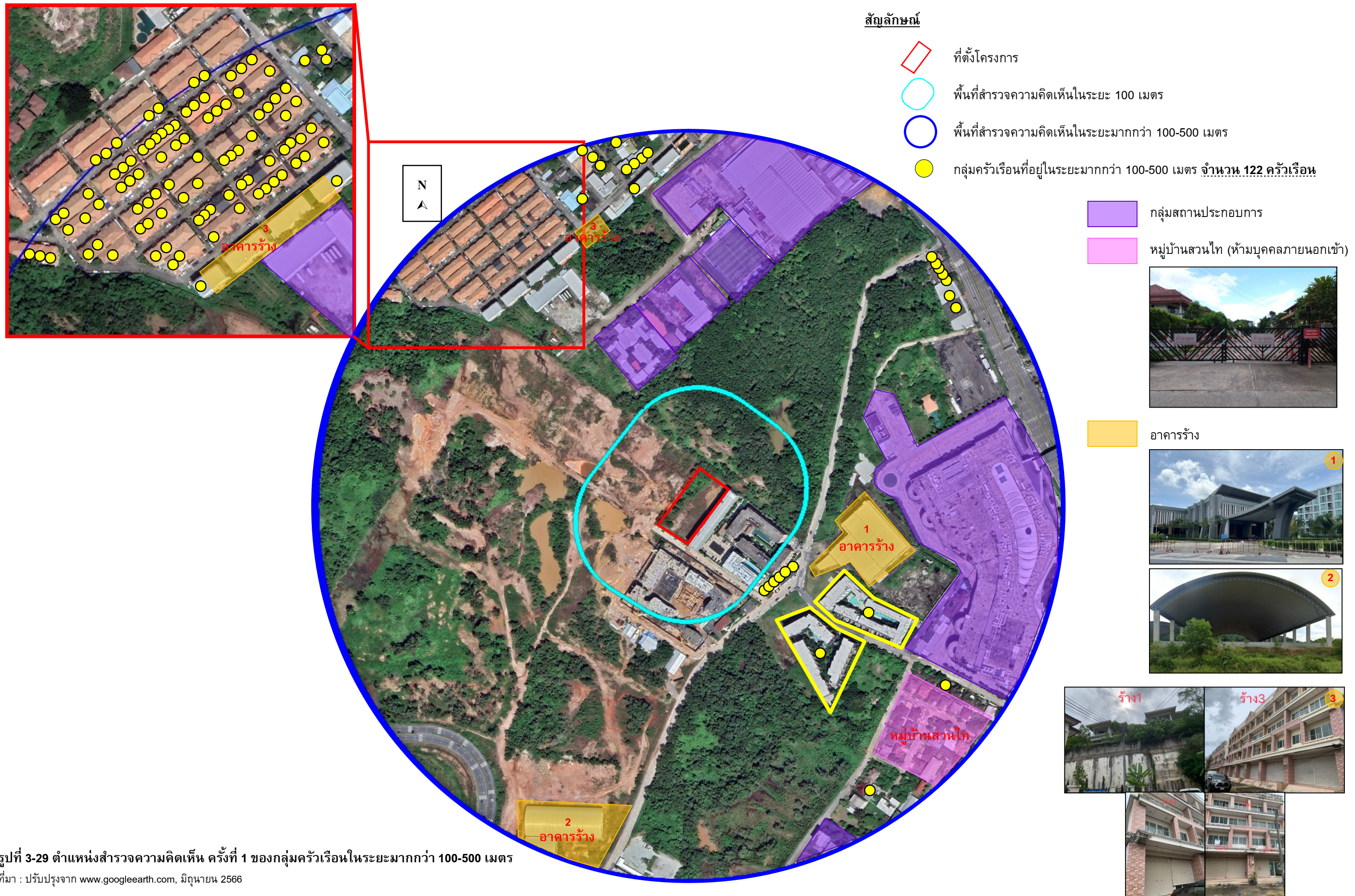



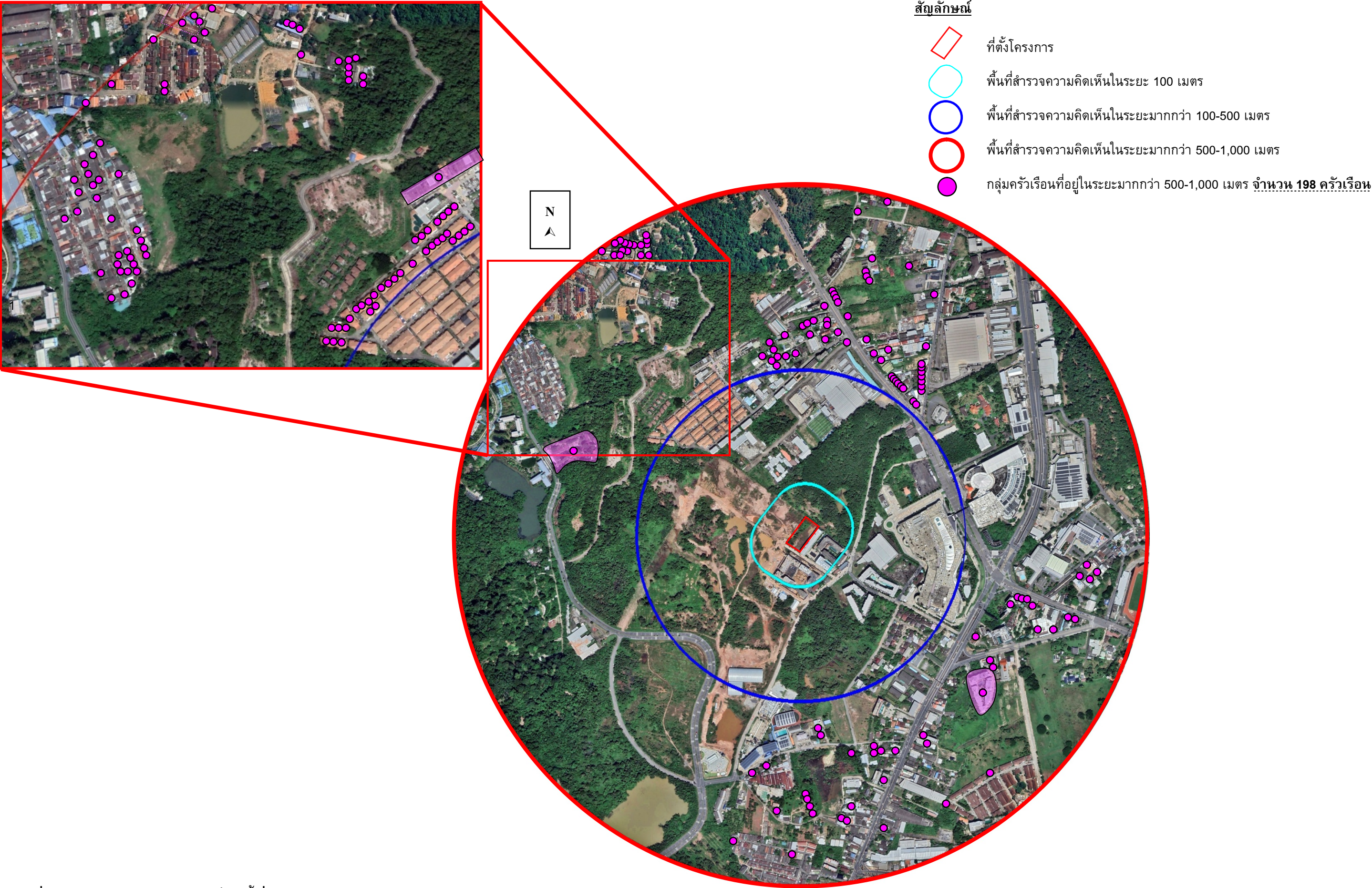

รูปที่ 3-29 ตำแหน่งสำรวจความคิดเห็น ครั้งที่ 1 ของกลุ่มครัวเรือนในระยะมากกว่า 100-500 เมตร
ที่มา : ปรับปรุงจาก www.googleearth.com, มิถุนายน 2566



รูปที่ 3-30 ตำแหน่งสำรวจความคิดเห็น ครั้งที่ 1 ของกลุ่มครัวเรือนในระยะมากกว่า 500-1,000 เมตร
ที่มา : ปรับปรุงจาก www.googleearth.com, มิถุนายน 2566



สัญลักษณ์

-  ที่ตั้งโครงการ
-  พื้นที่สำรวจความคิดเห็นในระยะ 100 เมตร
-  พื้นที่สำรวจความคิดเห็นในระยะมากกว่า 100-1,000 เมตร
-  กลุ่มสถานประกอบการที่อยู่ในระยะมากกว่า 100-1,000 เมตร จำนวน 14 แห่ง

- 1
- 2
- 3
- 4
- 5
- 6
- 7
- 8
- 9
- 10
- 11
- 12
- 13
- 14

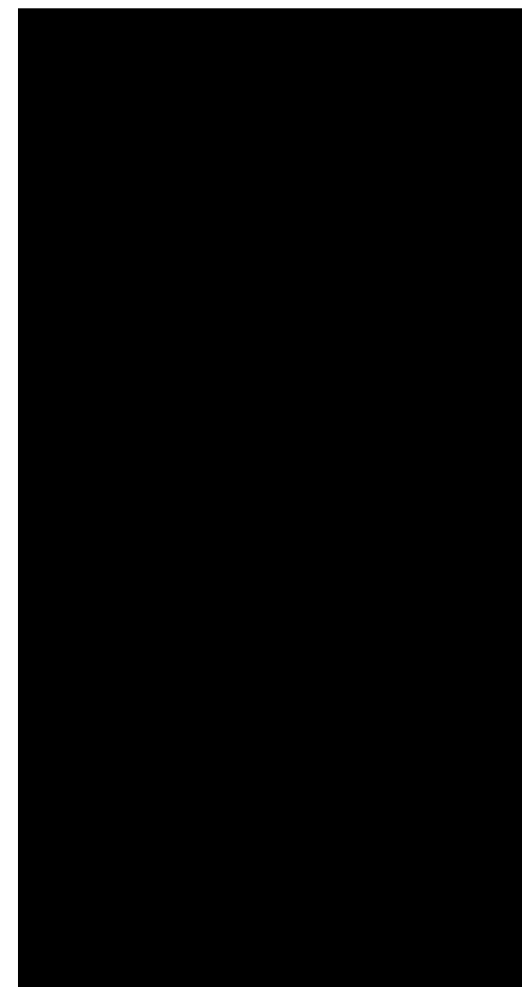

รูปที่ 3-31 ตำแหน่งสำรวจความคิดเห็น ครั้งที่ 1 ของกลุ่มสถานประกอบการในระยะมากกว่า 100-1,000 เมตร
ที่มา : ปรับปรุงจาก www.googleearth.com, มิถุนายน 2566



สัญลักษณ์



พื้นที่โครงการ



พื้นที่สำรวจในรัศมี 1,000 เมตร

1

ศูนย์ปฏิบัติการพิเศษภาค 8 มีระยะห่างจากโครงการประมาณ 330 เมตร

2

โรงเรียนนานาชาติเฮตสตาร์ท มีระยะห่างจากโครงการประมาณ 510 เมตร

3

โรงเรียนวิชิตสงคราม มีระยะห่างจากโครงการประมาณ 560 เมตร

4

ศาลเจ้าชิตเชื้อว มีระยะห่างจากโครงการประมาณ 630 เมตร

5

สถานีตำรวจภูธรวิชิต มีระยะห่างจากโครงการประมาณ 630 เมตร

6

ศาลเจ้าเป้าก้ง มีระยะห่างจากโครงการประมาณ 660 เมตร (ยังไม่ได้รับแบบสอบถามตอบกลับ)

7

โรงเรียนดาราสมุทร มีระยะห่างจากโครงการประมาณ 720 เมตร

8

มหาวิทยาลัยสงขลานครินทร์ วิทยาเขตภูเก็ต มีระยะห่างจากโครงการประมาณ 810 เมตร

9

สถานกงสุลสาธารณรัฐเกาหลี ประจำจังหวัดภูเก็ต มีระยะห่างจากโครงการประมาณ 890 เมตร

10

โรงพยาบาลกรุงเทพสิริโรจน์ มีระยะห่างจากโครงการประมาณ 990 เมตร

รูปที่ 3-32 ตำแหน่งสำรวจความคิดเห็น ครั้งที่ 1 ของกลุ่มพื้นที่อ่อนไหว และหน่วยงานราชการในระยะ 1,000 เมตร
ที่มา : ปรับปรุงจาก www.googleearth.co.th, มิถุนายน 2566

3. ผลการสำรวจความคิดเห็น

3.1) ผลการสำรวจความคิดเห็นของกลุ่มพื้นที่หลักใน ระยะก่อสร้าง และระยะดำเนินการโครงการ
มีรายละเอียดดังนี้

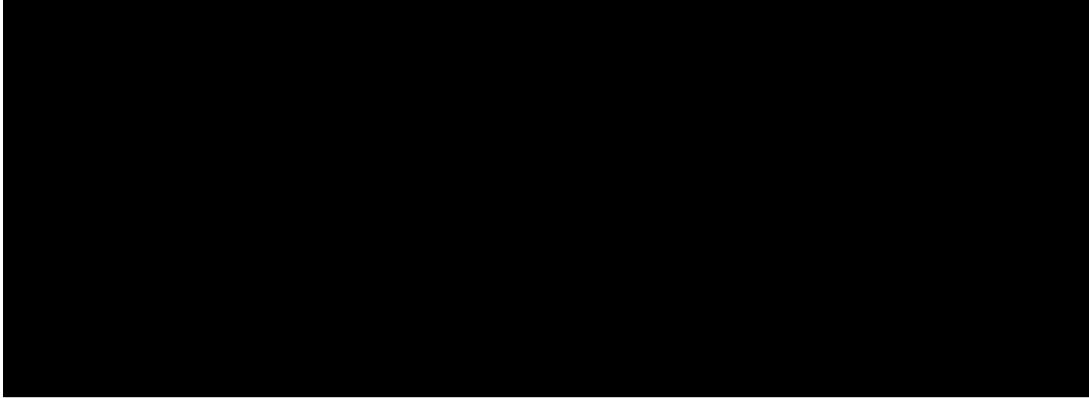

ตารางที่ 3-26 ตารางสรุปข้อมูลแบบสอบถามของกลุ่มติดโครงการ จำนวน 1 คร้วเรือน

กลุ่มที่ได้รับผลกระทบ	รายละเอียดผู้ให้ความเห็น	ผลกระทบด้านสิ่งแวดล้อมที่ได้รับในปัจจุบัน	ข้อห่วงกังวล	ข้อเสนอแนะเพิ่มเติม
		จำนวน 1 ชุด และลูกบ้านตอบ จำนวน 9 ห้องชุด)		
		<p>ปัจจุบันได้รับผลกระทบสิ่งแวดล้อมดังนี้</p> <ul style="list-style-type: none"> - ปัญหาดินถล่ม/ดินสไลด์ - ปัญหาฝุ่นละออง/มลพิษทางอากาศบริเวณพื้นที่ข้างเคียง - ปัญหาเสียงดังจากการก่อสร้างโครงการข้างเคียง - ปัญหาแรงสั่นสะเทือนจากการก่อสร้างจากการก่อสร้างโครงการข้างเคียง - ปัญหาน้ำเสีย - ปัญหาการระบายน้ำไม่ทัน/น้ำท่วมขังเนื่องจากน้ำฝนไหลบ่าจากพื้นที่ข้างเคียง - ปัญหาไฟฟ้าดับบ่อย/ไฟตก - ปัญหาการจราจรติดขัดภายนอกโครงการ - ปัญหาที่จอดรถไม่เพียงพอ - ปัญหาถูกบดบังทัศนียภาพ - ปัญหาถูกบดบังทิศทางลม และแสงแดด 	<p>ระยะก่อสร้าง :</p> <ul style="list-style-type: none"> - ฝุ่นละอองจากการก่อสร้าง - เสียงดังรบกวน - การสั่นสะเทือนจากการก่อสร้าง - การจราจรติดขัด - สภาพอากาศไม่มีพื้นที่สีเขียว <p>ระยะดำเนินการ :</p> <ul style="list-style-type: none"> - การจราจรติดขัด - การจัดการน้ำเสีย - การป้องกันน้ำท่วม - การจัดการขยะมูลฝอย - จำนวนที่จอดรถไม่เพียงพอ 	<ul style="list-style-type: none"> - อยากให้เพิ่มพื้นที่สีเขียว - เพิ่มเส้นทางเข้า-ออกของรถ

ตารางที่ 3-26 ตารางสรุปข้อมูลแบบสอบถามของกลุ่มติดโครงการ จำนวน 1 คร้วเรือน (ต่อ)

กลุ่มที่ได้รับผลกระทบ	รายละเอียดผู้ให้ความเห็น	ผลกระทบด้านสิ่งแวดล้อมที่ได้รับในปัจจุบัน	ข้อห่วงกังวล	ข้อเสนอแนะเพิ่มเติม
		<p>ปัจจุบันได้รับผลกระทบสิ่งแวดล้อมดังนี้</p> <ul style="list-style-type: none"> - ปัญหาดินถล่ม/ดินสไลด์ - ปัญหาฝุ่นละออง/มลพิษทางอากาศ - ปัญหาเสียงดัง - ปัญหาแรงสั่นสะเทือนจากการก่อสร้าง - ปัญหาการระบายน้ำไม่ทัน/น้ำท่วมขัง - ปัญหาการจัดเก็บขยะ - ปัญหาไฟฟ้าดับบ่อย/ไฟตก - ปัญหาการจราจรติดขัด - ปัญหาถูกบดบังทัศนียภาพ - ปัญหาถูกบดบังทิศทางลม และแสงแดด 	<p>ระยะก่อสร้าง :</p> <ul style="list-style-type: none"> - ฝุ่นละอองจากการก่อสร้าง - เสียงดังรบกวน - การสั่นสะเทือนจากการก่อสร้าง - การจราจรติดขัด - ไฟดับบ่อย - น้ำท่วม - ดินสไลด์ - ขยะ <p>ระยะดำเนินการ :</p> <ul style="list-style-type: none"> - การจราจรติดขัด - การจัดการน้ำเสีย - การป้องกันน้ำท่วม - การจัดการขยะมูลฝอย 	- ไม่มีข้อเสนอแนะเพิ่มเติม
		<p>ปัจจุบันได้รับผลกระทบสิ่งแวดล้อมดังนี้</p> <ul style="list-style-type: none"> - ปัญหาดินถล่ม/ดินสไลด์ (มีดินทรายนบนถนน) - ปัญหาฝุ่นละออง/มลพิษทางอากาศ - ปัญหาเสียงดัง - ปัญหาแรงสั่นสะเทือนจากการก่อสร้าง - ปัญหาการระบายน้ำไม่ทัน/น้ำท่วมขังบริเวณถนนด้านหน้าโครงการ - ปัญหาไฟฟ้าดับบ่อย/ไฟตก - ปัญหาการจราจรติดขัด 	<p>ระยะก่อสร้าง :</p> <ul style="list-style-type: none"> - ฝุ่นละอองจากการก่อสร้าง - เสียงดังรบกวน - การสั่นสะเทือนจากการก่อสร้าง - การจราจรติดขัด <p>ระยะดำเนินการ :</p> <ul style="list-style-type: none"> - การจราจรติดขัด - การจัดการน้ำเสีย - การป้องกันน้ำท่วม - การจัดการขยะมูลฝอย 	- ไม่มีข้อเสนอแนะเพิ่มเติม

ตารางที่ 3-26 ตารางสรุปข้อมูลแบบสอบถามของกลุ่มติดโครงการ จำนวน 1 ครั้วเรือน (ต่อ)

กลุ่มที่ได้รับผลกระทบ	รายละเอียดผู้ให้ความเห็น	ผลกระทบด้านสิ่งแวดล้อมที่ได้รับในปัจจุบัน	ข้อห่วงกังวล	ข้อเสนอแนะเพิ่มเติม
		<p>ปัจจุบันได้รับผลกระทบสิ่งแวดล้อมดังนี้</p> <ul style="list-style-type: none"> - ปัญหาฝุ่นละออง/มลพิษทางอากาศ - ปัญหาเสียงดัง - ปัญหาแรงสั่นสะเทือนจากการก่อสร้าง - ปัญหาไฟฟ้าดับบ่อย/ไฟตก - ปัญหาการจราจรติดขัด - ปัญหาถูกบดบังทัศนียภาพ - ปัญหาถูกบดบังทิศทางลม และแสงแดด - ปัญหาที่จอดรถไม่เพียงพอ 	<p>ระยะก่อสร้าง :</p> <ul style="list-style-type: none"> - ฝุ่นละอองจากการก่อสร้าง - เสียงดังรบกวน - การสั่นสะเทือนจากการก่อสร้าง - การจราจรติดขัด - ไม่มีที่จอดรถ - อุบัติเหตุจากการก่อสร้าง เพราะอาคารสูงก่อสร้างใกล้ชิดมากเกินไป อาจมีวัสดุหล่นลงมาใส่คนหรืออาคารใกล้เคียง <p>ระยะดำเนินการ :</p> <ul style="list-style-type: none"> - การจราจรติดขัด - การจัดการน้ำเสีย - การป้องกันน้ำท่วม - การจัดการขยะมูลฝอย - อุบัติเหตุ 	<ul style="list-style-type: none"> - ควรเพิ่มถนนอีกอย่างน้อย 2 สาย เพื่อระบายการจราจรสู่รอบนอก - อย่าให้มีอาคารสูงติดกันเกินไป - ควรเว้นให้มีพื้นที่สีเขียว คั่นระหว่างอาคารต่ออาคารอย่างน้อย 1 ไร่ เพื่อเป็นปอดให้สิ่งมีชีวิต

ตารางที่ 3-26 ตารางสรุปข้อมูลแบบสอบถามของกลุ่มติดโครงการ จำนวน 1 ครั้วเรือน (ต่อ)

กลุ่มที่ได้รับผลกระทบ	รายละเอียดผู้ให้ความเห็น	ผลกระทบด้านสิ่งแวดล้อมที่ได้รับในปัจจุบัน	ข้อห่วงกังวล	ข้อเสนอแนะเพิ่มเติม
		<p>ปัจจุบันได้รับผลกระทบสิ่งแวดล้อมดังนี้</p> <ul style="list-style-type: none"> - ปัญหาฝุ่นละออง/มลพิษทางอากาศ - ปัญหาเสียงดัง - ปัญหาแรงสั่นสะเทือนจากการก่อสร้าง - ปัญหาไฟฟ้าดับบ่อย/ไฟตก - ปัญหาการจราจรติดขัดบริเวณถนนด้านหน้าโครงการ - ปัญหาด้านความปลอดภัยในชีวิตและทรัพย์สิน เนื่องจากมีรถมาจอดมาก เพราะมีคอนโดเกิดขึ้น - ปัญหาถูกบดบังทัศนียภาพ จากหลายคอนโดเกินความจำเป็นในเขตนี้ - ปัญหาถูกบดบังทิศทางลม และแสงแดด - ปัญหาที่จอดรถไม่เพียงพอ - ที่จอดรถน้อยทำให้ผู้พักอาศัยนำรถออกมาจอดบนถนนหน้าคอนโด ทำให้เกิดการจราจรติดขัด 	<p>ระยะก่อสร้าง :</p> <ul style="list-style-type: none"> - ฝุ่นละอองจากการก่อสร้าง - เสียงดังรบกวน - การสั่นสะเทือนจากการก่อสร้าง - การจราจรติดขัด - ที่จอดรถไม่เพียงพอ - ถนนที่ออกสู่ถนนใหญ่ไม่เพิ่มขึ้น <p>ระยะดำเนินการ :</p> <ul style="list-style-type: none"> - การจราจรติดขัด - การจัดการน้ำเสีย - การป้องกันน้ำท่วม - การจัดการขยะมูลฝอย - อุบัติเหตุ 	<ul style="list-style-type: none"> - ปัจจุบันเป็นเหมือนสลัมคอนโด (มีคอนโดสร้างเสร็จ 6 คอนโด ประมาณ 10 อาคาร ห้องพักประมาณ 10,000 ยูนิต จะมีเพิ่มอีก 2 คอนโด 6 อาคาร น่าจะเรียกว่าสลัมคอนโดได้เลย) - คอนโดสร้างติดต่อกันมากเกินไป (แม้จะทำตามกฎหมายกำหนด) ถนนระหว่างคอนโดคับแคบ ไม่มีทางให้จักรยานวิ่ง ปัจจุบันผู้อาศัยจอดรถในคอนโดตัวเองไม่พอ เารถมาจอดบนถนน การจราจรหลบหลีกลำบาก ติดขัดน่ารำคาญ อนาคตจะลุกลามไปจอดบนถนนสาธารณะด้านหน้าคอนโดแน่นอน ควรมีถนนตัดออกหลายทางไปสู่ถนนหลักด้านนอกอย่างน้อย 3 ทาง

ตารางที่ 3-26 ตารางสรุปข้อมูลแบบสอบถามของกลุ่มติดโครงการ จำนวน 1 ครั้วเรือน (ต่อ)

กลุ่มที่ได้รับผลกระทบ	รายละเอียดผู้ให้ความเห็น	ผลกระทบด้านสิ่งแวดล้อมที่ได้รับในปัจจุบัน	ข้อห่วงกังวล	ข้อเสนอแนะเพิ่มเติม
		<p>ปัจจุบันได้รับผลกระทบสิ่งแวดล้อมดังนี้</p> <ul style="list-style-type: none"> - ปัญหาดินถล่ม/ดินสไลด์ - ปัญหาฝุ่นละออง/มลพิษทางอากาศ - ปัญหาเสียงดัง - ปัญหาแรงสั่นสะเทือนจากการก่อสร้าง - ปัญหาการระบายน้ำไม่ทัน/น้ำท่วมขัง - ปัญหาไฟฟ้าดับบ่อย/ไฟตก - ปัญหาการจราจรติดขัด 	<p>ระยะก่อสร้าง :</p> <ul style="list-style-type: none"> - ฝุ่นละอองจากการก่อสร้าง - เสียงดังรบกวน - การสั่นสะเทือนจากการก่อสร้าง - การจราจรติดขัด <p>ระยะดำเนินการ :</p> <ul style="list-style-type: none"> - การจราจรติดขัด - การจัดการน้ำเสีย - การป้องกันน้ำท่วม - การจัดการขยะมูลฝอย 	- ไม่มีข้อเสนอแนะเพิ่มเติม

ตารางที่ 3-26 ตารางสรุปข้อมูลแบบสอบถามของกลุ่มติดโครงการ จำนวน 1 ครั้วเรือน (ต่อ)

กลุ่มที่ได้รับผลกระทบ	รายละเอียดผู้ให้ความเห็น	ผลกระทบด้านสิ่งแวดล้อมที่ได้รับในปัจจุบัน	ข้อห่วงกังวล	ข้อเสนอแนะเพิ่มเติม
		<p>ปัจจุบันได้รับผลกระทบสิ่งแวดล้อมดังนี้</p> <ul style="list-style-type: none"> - ปัญหาดินถล่ม/ดินสไลด์บริเวณถนนด้านหน้าโครงการ - ปัญหาฝุ่นละออง/มลพิษทางอากาศจากโครงการก่อสร้างอาคาร - ปัญหาการระบายน้ำไม่ทัน/น้ำท่วมขังบริเวณถนนหน้าโครงการ 	<p>ระยะก่อสร้าง :</p> <ul style="list-style-type: none"> - ฝุ่นละอองจากการก่อสร้าง - เสียงดังรบกวน - การสั่นสะเทือนจากการก่อสร้าง - การจราจรติดขัด <p>ระยะดำเนินการ :</p> <ul style="list-style-type: none"> - การจราจรติดขัด - การจัดการน้ำเสีย - การป้องกันน้ำท่วม - การจัดการขยะมูลฝอย 	- ไม่มีข้อเสนอแนะเพิ่มเติม
		<p>ปัจจุบันได้รับผลกระทบสิ่งแวดล้อมดังนี้</p> <ul style="list-style-type: none"> - ปัญหาดินถล่ม/ดินสไลด์ - ปัญหาฝุ่นละออง/มลพิษทางอากาศ - ปัญหาเสียงดัง - ปัญหาแรงสั่นสะเทือนจากการก่อสร้าง - ปัญหาการระบายน้ำไม่ทัน/น้ำท่วมขัง - ปัญหาการจัดเก็บขยะ - ปัญหาไฟฟ้าดับบ่อย/ไฟตก - ปัญหาการจราจรติดขัด - ปัญหาถูกบดบังทัศนียภาพ - ปัญหาถูกบดบังทิศทางลม และแสงแดด 	<p>ระยะก่อสร้าง :</p> <ul style="list-style-type: none"> - ฝุ่นละอองจากการก่อสร้าง - เสียงดังรบกวน - การสั่นสะเทือนจากการก่อสร้าง - การจราจรติดขัด - ไฟดับบ่อย - น้ำท่วม - ดินสไลด์ - ขยะ <p>ระยะดำเนินการ :</p> <ul style="list-style-type: none"> - การจราจรติดขัด - การจัดการน้ำเสีย - การป้องกันน้ำท่วม - การจัดการขยะมูลฝอย 	-

ตารางที่ 3-26 ตารางสรุปข้อมูลแบบสอบถามของกลุ่มติดโครงการ จำนวน 1 ครั้วเรือน (ต่อ)

กลุ่มที่ได้รับผลกระทบ	รายละเอียดผู้ให้ความเห็น	ผลกระทบด้านสิ่งแวดล้อมที่ได้รับในปัจจุบัน	ข้อห่วงกังวล	ข้อเสนอแนะเพิ่มเติม
		<p>ปัจจุบันได้รับผลกระทบสิ่งแวดล้อมดังนี้</p> <ul style="list-style-type: none"> - ปัญหาฝุ่นละออง/มลพิษทางอากาศจากคอนโดสร้างใหม่ - ปัญหาเสียงดัง - ปัญหาแรงสั่นสะเทือนจากการก่อสร้าง - ปัญหาการระบายน้ำไม่ทัน/น้ำท่วมขังจากน้ำจากภูเขา - ปัญหาไฟฟ้าดับบ่อย/ไฟตกมีโครงการคอนโดเยอะ - ปัญหาการจราจรติดขัดมีโครงการคอนโดเยอะ 	<p>ระยะก่อสร้าง :</p> <ul style="list-style-type: none"> - ฝุ่นละอองจากการก่อสร้าง - เสียงดังรบกวน - การสั่นสะเทือนจากการก่อสร้าง - การจราจรติดขัด <p>ระยะดำเนินการ :</p> <ul style="list-style-type: none"> - การจราจรติดขัด - การจัดการน้ำเสีย - การป้องกันน้ำท่วม - การจัดการขยะมูลฝอย 	- ไม่มีข้อเสนอแนะเพิ่มเติม
		<p>ปัจจุบันได้รับผลกระทบสิ่งแวดล้อมดังนี้</p> <ul style="list-style-type: none"> - ปัญหาฝุ่นละออง/มลพิษทางอากาศ - ปัญหาเสียงดัง - ปัญหาการจราจรติดขัด 	<p>ระยะก่อสร้าง :</p> <ul style="list-style-type: none"> - ไม่มีข้อห่วงกังวล <p>ระยะดำเนินการ :</p> <ul style="list-style-type: none"> - ไม่มีข้อห่วงกังวล 	-

ตารางที่ 3-27 ตารางสรุปข้อมูลแบบสอบถามของกลุ่มครัวเรือนในระยะ 100 เมตร จำนวน 1 ครัวเรือน

กลุ่มที่ได้รับผลกระทบ	รายละเอียดผู้ให้ความเห็น	ผลกระทบด้านสิ่งแวดล้อมที่ได้รับในปัจจุบัน	ข้อห่วงกังวล	ข้อเสนอแนะเพิ่มเติม
	(ลูกบ้านตบ จำนวน 3 ห้องชุด)			
	ตำแหน่ง : คู่สมรสของเจ้าของห้องชุด เพศ : หญิง อายุ : 31-40 ปี ระดับการศึกษา : ปริญญาตรี	ปัจจุบันได้รับผลกระทบสิ่งแวดล้อมดังนี้ - ปัญหาฝุ่นละออง/มลพิษทางอากาศจากถนนหน้าคอนโด - ปัญหาเสียงดังจากด้านคอนโด - ปัญหาการระบายน้ำไม่ทัน/น้ำท่วมขังบริเวณด้านหน้าคอนโด - ปัญหาไฟฟ้าดับบ่อย/ไฟตก - ปัญหาการจราจรติดขัด - ปัญหาถูกบดบังทัศนียภาพจากโรงแรมและคอนโด	ระยะก่อสร้าง : - ฝุ่นละอองจากการก่อสร้าง - เสียงดังรบกวน - การสั่นสะเทือนจากการก่อสร้าง - การจราจรติดขัด ระยะดำเนินการ : - การจราจรติดขัด - การจัดการน้ำเสีย - การป้องกันน้ำท่วม - การจัดการขยะมูลฝอย	- ไม่มีข้อเสนอแนะ
	ตำแหน่ง : เจ้าของห้องชุด เพศ : หญิง อายุ : 41-50 ปี ระดับการศึกษา : ปริญญาตรี	ปัจจุบันได้รับผลกระทบสิ่งแวดล้อมดังนี้ - ปัญหาฝุ่นละออง/มลพิษทางอากาศจากหน้าถนนมีรถบรรทุกวัสดุก่อสร้างวิ่งผ่าน - ปัญหาเสียงดังจากเพื่อนบ้านห้องข้างๆ - ปัญหาการระบายน้ำไม่ทัน/น้ำท่วมขังบริเวณด้านหน้าคอนโดจากคูระบายน้ำอุดตัน - ปัญหาไฟฟ้าดับบ่อย/ไฟตก - ปัญหาการจราจรติดขัด	ระยะก่อสร้าง : - ฝุ่นละอองจากการก่อสร้าง - เสียงดังรบกวน - การสั่นสะเทือนจากการก่อสร้าง - การจราจรติดขัด - ขยะจากคนงานก่อสร้าง - ปัญหาคนงานมาสร้างความรำคาญ/อาชญากรรม/โรคติดต่อผ่านยุง - น้ำท่วมจากพื้นที่ก่อสร้าง	- ไม่อยากให้ก่อสร้างอาคารซึ่งถนนซอยภาระจ่ายอมไม่เพียงพอให้ผู้ปกครองส่งเด็กไปโรงเรียน ปัญหารถติด

ตารางที่ 3-27 ตารางสรุปข้อมูลแบบสอบถามของกลุ่มครัวเรือนในระยะ 100 เมตร จำนวน 1 ครัวเรือน (ต่อ)

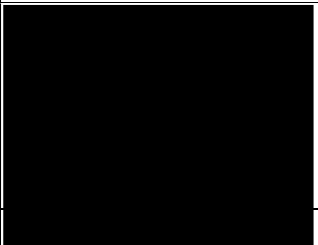
กลุ่มที่ได้รับผลกระทบ	รายละเอียดผู้ให้ความเห็น	ผลกระทบด้านสิ่งแวดล้อมที่ได้รับในปัจจุบัน	ข้อห่วงกังวล	ข้อเสนอแนะเพิ่มเติม
			<p>ระยะดำเนินการ :</p> <ul style="list-style-type: none"> - การจราจรติดขัด - การจัดการน้ำเสีย - การป้องกันน้ำท่วม - การจัดการขยะมูลฝอย 	
	<p>ตำแหน่ง : เจ้าของห้องชุด</p> <p>เพศ : หญิง</p> <p>อายุ : 49 ปี</p> <p>ระดับการศึกษา : ปริญญาโท</p>	<p>ปัจจุบันได้รับผลกระทบสิ่งแวดล้อมดังนี้</p> <ul style="list-style-type: none"> - ปัญหาฝุ่นละออง/มลพิษทางอากาศจากการก่อสร้างคอนโดด้านข้าง - ปัญหาเสียงดังจากการก่อสร้าง - ปัญหาแรงสั่นสะเทือนจากการก่อสร้าง - ปัญหาไฟฟ้าดับบ่อย/ไฟตก - ปัญหาการจราจรติดขัด - ปัญหาถูกบดบังทัศนียภาพจากการก่อสร้างใหม่ๆ - ปัญหาถูกบดบังทิศทางลม และแสงแดด 	<p>ระยะก่อสร้าง :</p> <ul style="list-style-type: none"> - ฝุ่นละอองจากการก่อสร้าง - เสียงดังรบกวน - การสั่นสะเทือนจากการก่อสร้าง - การจราจรติดขัด - คอนโดใกล้เคียงจะเกิดรอยร้าวภายในอาคาร - ไฟฟ้าจะดับบ่อย - ผลต่อสุขภาพจิตและสุขภาพกาย <p>ระยะดำเนินการ :</p> <ul style="list-style-type: none"> - การจราจรติดขัด - การจัดการน้ำเสีย - การป้องกันน้ำท่วม - การจัดการขยะมูลฝอย 	- ไม่อยากให้ก่อสร้างอาคาร

ตารางที่ 3-28 ตารางสรุปข้อมูลแบบสอบถามของกลุ่มสถานประกอบการในระยะ 100 เมตร จำนวน 2 แห่ง

กลุ่มที่ได้รับผลกระทบ	รายละเอียดผู้ให้ความเห็น	ผลกระทบด้านสิ่งแวดล้อมที่ได้รับในปัจจุบัน	ข้อห่วงกังวล	ข้อเสนอแนะเพิ่มเติม
	ตำแหน่ง : หัวหน้าฝ่ายช่าง เพศ : ชาย อายุ : 51-60 ปี ระดับการศึกษา : ปริญญาตรี	ปัจจุบันได้รับผลกระทบสิ่งแวดล้อมดังนี้ - ปัญหาฝุ่นละออง/มลพิษทางอากาศ - ปัญหาเสียงดังจากการก่อสร้าง - ปัญหาไฟฟ้าตก/ดับบ่อย - ปัญหาการจราจรติดขัดจากการก่อสร้าง	ระยะก่อสร้าง : - ฝุ่นละอองจากการก่อสร้าง - เสียงดังรบกวน - การสั่นสะเทือนจากการก่อสร้าง - การจราจรติดขัด ระยะดำเนินการ : - ไม่มีข้อห่วงกังวล	- ไม่มีข้อเสนอแนะ
	ตำแหน่ง : ผู้จัดการ เพศ : หญิง อายุ : 31-40 ปี ระดับการศึกษา : ปริญญาตรี	ปัจจุบันได้รับผลกระทบสิ่งแวดล้อมดังนี้ - ปัญหาฝุ่นละออง/มลพิษทางอากาศ - ปัญหาเสียงดัง - ปัญหาแรงสั่นสะเทือนจากการก่อสร้าง - ปัญหาการระบายน้ำไม่ทัน/น้ำท่วมขัง - ปัญหาการจัดเก็บขยะ - ปัญหาไฟฟ้าดับบ่อย/ไฟตก - ปัญหาการจราจรติดขัด - ปัญหาถูกบดบังทัศนียภาพ	ระยะก่อสร้าง : - ไม่มีข้อห่วงกังวล ระยะดำเนินการ : - ไม่มีข้อห่วงกังวล	- ไม่มีข้อเสนอแนะ

3.2) ผลการสำรวจความคิดเห็นของกลุ่มที่ได้รับผลกระทบจากกระยะก่อสร้างและระยะดำเนินการโครงการ มีรายละเอียดดังนี้

(1) กลุ่มครัวเรือนในระยะมากกว่า 100-500 เมตร โดยบริษัทที่ปรึกษาได้สำรวจจริงได้ทั้งหมด 122 ครัวเรือน

1. ข้อมูลทั่วไปของผู้ให้สัมภาษณ์ (สอบถามผู้ที่มีอายุตั้งแต่ 20 ปี ขึ้นไป)

จากการสอบถามความคิดเห็นกลุ่มครัวเรือนที่อยู่ใกล้โครงการในระยะมากกว่า 100-500 เมตร มี 122 ครัวเรือน พบว่ากลุ่มครัวเรือนส่วนใหญ่เป็นเพศหญิง ร้อยละ 64.75 เป็นเพศชาย ร้อยละ 35.25 ส่วนใหญ่มีอายุในช่วง 41-50 ปี ร้อยละ 40.98 รองลงมาอยู่ในช่วง 31-40 ปี ร้อยละ 23.77 สถานภาพในครัวเรือนส่วนใหญ่เป็นหัวหน้าครัวเรือน ร้อยละ 50.82 รองลงมาเป็นผู้เช่า ร้อยละ 20.49 ส่วนใหญ่จบการศึกษาระดับปริญญาตรี ร้อยละ 42.62 รองลงมาจบการศึกษาระดับมัธยมศึกษา ร้อยละ 40.16 แสดงดังตารางที่ 3-29

ตารางที่ 3-29 ผลการศึกษาข้อมูลพื้นฐานของกลุ่มครัวเรือนในระยะมากกว่า 100-500 เมตร

รายละเอียด		กลุ่มครัวเรือนในระยะมากกว่า 100-500 เมตร	
		จำนวน	ร้อยละ
1	ข้อมูลส่วนบุคคล		
1.1	เพศ		
	ชาย	43	35.25
	หญิง	79	64.75
	รวม	122	100.00
1.2	อายุ		
	20 - 30 ปี	18	14.75
	31 - 40 ปี	29	23.77
	41 - 50 ปี	50	40.98
	51 - 60 ปี	14	11.48
	ตั้งแต่ 61 ปี ขึ้นไป	11	9.02
	รวม	122	100.00
1.3	สถานภาพในครัวเรือน		
	หัวหน้าครัวเรือน	62	50.82
	คู่สมรสของหัวหน้าครัวเรือน	6	4.92
	บุตรของหัวหน้าครัวเรือน	10	8.20
	บุพการีของหัวหน้าครัวเรือน	7	5.74
	ผู้เช่า	25	20.49
	อื่นๆ (โปรตระกูล).....	12	9.84
	รวม	122	100.00

ตารางที่ 3-29 ผลการศึกษาข้อมูลพื้นฐานของกลุ่มครัวเรือนในระยะมากกว่า 100-500 เมตร (ต่อ)

รายละเอียด		กลุ่มครัวเรือนในระยะมากกว่า 100-500 เมตร	
		จำนวน	ร้อยละ
1.4	ท่านสำเร็จการศึกษาสูงสุดระดับใด		
	ไม่ได้ศึกษา	2	1.64
	ประถมศึกษา	5	4.10
	มัธยมศึกษา	49	40.16
	อาชีวะ/อนุปริญญาตรี	14	11.48
	ปริญญาตรี	52	42.62
	ปริญญาโทหรือสูงกว่า	0	0.00
	รวม	122	100.00

2. โครงสร้างของครัวเรือน

จากการสอบถามความคิดเห็นกลุ่มครัวเรือนที่อยู่ใกล้โครงการในระยะมากกว่า 100-500 เมตร ลักษณะบ้านพักอาศัยทั้งหมดเป็นทาวน์เฮาส์ กรรมสิทธิ์ที่พักอาศัยส่วนใหญ่เป็นบ้านของตัวเอง ร้อยละ 79.51 เช่าผู้อื่น ร้อยละ 20.49 ส่วนใหญ่อาศัยอยู่ในชุมชนตั้งแต่ 1-5 ปี ร้อยละ 31.15 รองลงมาอาศัยอยู่ในชุมชน 6-10 ปี ร้อยละ 30.33 แสดงดังตารางที่ 3-30

ตารางที่ 3-30 โครงสร้างของครัวเรือน

รายละเอียด		กลุ่มครัวเรือนในระยะมากกว่า 100-500 เมตร	
		จำนวน	ร้อยละ
2	โครงสร้างของครัวเรือน		
2.1	ลักษณะบ้านพักอาศัย		
	บ้านเดี่ยว	0	0.00
	ทาวน์เฮาส์	122	100.00
	บ้านแถวหรืออาคารพาณิชย์	0	0.00
	อื่นๆ (ระบุ).....	0	0.00
	รวม	122	100.00
2.2	กรรมสิทธิ์ที่พักอาศัย		
	เป็นของตนเอง	97	79.51
	เช่าผู้อื่น	25	20.49
	อื่นๆ (ระบุ).....	0	0.00
	รวม	122	100.00

ตารางที่ 3-30 โครงสร้างของครัวเรือน (ต่อ)

รายละเอียด		กลุ่มครัวเรือนในระยะมากกว่า 100-500 เมตร	
		จำนวน	ร้อยละ
2.3	ทำนอยู่อาศัยในชุมชนนี้เป็นระยะเวลานานเท่าใด		
	1 ปี	18	14.75
	1 - 5 ปี	38	31.15
	6 - 10 ปี	37	30.33
	11 - 20 ปี	29	23.77
	21 - 30 ปี	0	0.00
	ตั้งแต่ 31 ปี ขึ้นไป	0	0.00
	รวม	122	100.00

3. โครงสร้างทางเศรษฐกิจ สังคมของครัวเรือน

จากการสอบถามความคิดเห็นกลุ่มครัวเรือนที่อยู่ใกล้โครงการในระยะมากกว่า 100-500 เมตร ส่วนใหญ่ประกอบอาชีพเจ้าของกิจการส่วนตัว ร้อยละ 36.89 รองลงมาประกอบอาชีพพนักงานบริษัท/ลูกจ้าง ร้อยละ 27.87 แสดงดังตารางที่ 3-31

ตารางที่ 3-31 โครงสร้างทางเศรษฐกิจ สังคมของครัวเรือน

รายละเอียด		กลุ่มครัวเรือนในระยะมากกว่า 100-500 เมตร	
		จำนวน	ร้อยละ
3	โครงสร้างทางเศรษฐกิจ สังคมของครัวเรือน		
3.1	อาชีพหลักของท่าน		
	ไม่ได้ประกอบอาชีพ	2	1.64
	ว่างงาน/กำลังหางานอยู่	4	3.28
	กำลังศึกษาอยู่	2	1.64
	รับจ้างทั่วไปรายวัน	0	0.00
	เจ้าของกิจการส่วนตัว	45	36.89
	ข้าราชการ/พนักงานรัฐวิสาหกิจ	3	2.46
	วิชาชีพอิสระ	1	0.82
	พนักงานบริษัท/ลูกจ้าง	34	27.87
	พ่อบ้านแม่บ้าน	27	22.13
	เกษียณ	2	1.64
	อื่นๆ ค้าขาย	2	1.64
	รวม	122	100.00

4. ข้อมูลด้านสาธารณูปโภค สุขภาพอนามัย และสิ่งแวดล้อม

จากการสอบถามความคิดเห็นกลุ่มครัวเรือนที่อยู่ใกล้โครงการในระยะมากกว่า 100-500 เมตร พบว่ากลุ่มครัวเรือนทั้งหมดใช้น้ำขวด/น้ำบรรจุถัง เป็นน้ำดื่มหลัก การใช้น้ำกลุ่มครัวเรือนส่วนใหญ่ใช้น้ำประปา เป็นแหล่งน้ำใช้หลัก ร้อยละ 99.18 รองลงมาใช้น้ำบ่อ เป็นแหล่งน้ำใช้หลัก ร้อยละ 0.82 การกำจัดขยะมูลฝอยทั้งหมดให้เทศบาลตำบลวิชิตเข้ามาทำการเก็บขนขยะมูลฝอยและรับไปกำจัด ส่วนการจัดการกับสิ่งปฏิกูลกลุ่มครัวเรือนทั้งหมดให้เทศบาลตำบลวิชิตเข้ามาทำการสูบไปกำจัด การระบายน้ำฝนกลุ่มครัวเรือนทั้งหมดปล่อยลงสู่คู/ราง/ท่อระบายน้ำสาธารณะ การบำบัดน้ำเสียทั้งหมดบำบัดด้วยถังบำบัดสำเร็จรูป กลุ่มครัวเรือนทั้งหมดใช้ไฟฟ้าจากการไฟฟ้าส่วนภูมิภาค แสดงดังตารางที่ 3-32

ตารางที่ 3-32 ข้อมูลด้านสาธารณูปโภค สุขภาพอนามัย และสิ่งแวดล้อม

รายละเอียด		กลุ่มครัวเรือนในระยะมากกว่า 100-500 เมตร	
		จำนวน	ร้อยละ
4	ข้อมูลด้านสาธารณูปโภค สุขภาพอนามัย และสิ่งแวดล้อม		
4.1	แหล่งน้ำดื่มหลัก		
	น้ำฝน	0	0.00
	น้ำซื้อ	122	100.00
	น้ำประปา	0	0.00
	น้ำบ่อ	0	0.00
	น้ำบาดาล	0	0.00
	อื่นๆ	0	0.00
	รวม	122	100.00
4.2	แหล่งน้ำใช้		
	น้ำฝน	0	0.00
	น้ำซื้อ	0	0.00
	น้ำประปา	121	99.18
	น้ำบ่อ	1	0.82
	น้ำบาดาล	0	0.00
	อื่นๆ	0	0.00
	รวม	122	100.00

ตารางที่ 3-32 ข้อมูลด้านสาธารณูปโภค สุขภาพอนามัย และสิ่งแวดล้อม (ต่อ)

รายละเอียด		กลุ่มครัวเรือนในระยะมากกว่า 100-500 เมตร	
		จำนวน	ร้อยละ
4.3	วิธีการกำจัดขยะมูลฝอย		
	เผา	0	0.00
	ฝัง	0	0.00
	เก็บขนโดยเทศบาลตำบลวิชิต	122	100.00
	รวม	122	100.00
4.4	วิธีการกำจัดสิ่งปฏิกูล(อุบาส้วม)		
	จ้างเอกชนสูบไปกำจัด	0	0.00
	เทศบาลตำบลวิชิต	122	100.00
	รวม	122	100.00
4.5	วิธีการระบายน้ำฝน		
	ปล่อยซึมลงดิน	0	0.00
	ปล่อยลงแหล่งน้ำธรรมชาติบนบก	0	0.00
	ปล่อยลงสู่ทะเล	0	0.00
	ปล่อยลงสู่คู/ราง /ท่อระบายน้ำสาธารณะ	122	100.00
	อื่นๆ	0	0.00
	รวม	122	100.00
4.6	การบำบัดน้ำเสีย		
	ใช้บ่อเกรอะบำบัดก่อน แล้วปล่อยให้ซึมลงดินโดยใช้บ่อซึม	0	0.00
	ใช้บ่อเกรอะกักเก็บเมื่อเต็มเทศบาลตำบลวิชิตมาสูบ	0	0.00
	บำบัดด้วยถังบำบัดสำเร็จรูป	122	100.00
	อื่นๆ	0	0.00
	รวม	122	100.00

5. ข้อมูลด้านสุขภาพของประชากร

ในรอบปีที่ผ่านมากลุ่มครัวเรือนส่วนใหญ่ไม่เคยเจ็บป่วย ร้อยละ 61.48 เคยเจ็บป่วย ร้อยละ 38.52 ส่วนใหญ่ป่วยเป็นโรคผิวหนังและภูมิแพ้ ร้อยละ 69.23 รองลงมาป่วยเป็นโรคโรคหวัด/โรคทางเดินหายใจ และโรคเกี่ยวกับระบบเลือดลมต่างๆ ร้อยละ 15.38 เท่ากัน แสดงดังตารางที่ 3-33

ตารางที่ 3-33 ข้อมูลด้านสุขภาพของประชากร

รายละเอียด		กลุ่มครัวเรือนในระยะมากกว่า 100-500 เมตร	
		จำนวน	ร้อยละ
5	ข้อมูลด้านสุขภาพของประชากร		
5.1	ในรอบปีที่ผ่านมา/ปัจจุบันท่านและสมาชิกในครอบครัวเคยเจ็บป่วย หรือไม่		
	ไม่เคย	75	61.48
	เคย	47	38.52
	รวม	122	100.00
5.2	ส่วนใหญ่เจ็บป่วยด้วยโรคอะไรมากที่สุด		
	โรคหวัด/โรคทางเดินหายใจ	8	15.38
	โรคเกี่ยวกับระบบทางเดินอาหาร	0	0.00
	โรคเกี่ยวกับระบบกล้ามเนื้อ	0	0.00
	โรคผิวหนังและภูมิแพ้	36	69.23
	โรคเกี่ยวกับระบบเลือดลมต่างๆ	8	15.38
	โรคเกี่ยวกับหู/ตา/ฟัน/กระดูก	0	0.00
	โรคที่เกิดจากอุบัติเหตุ	0	0.00
	อื่นๆ	0	0.00
	รวม	52	100.00

6. ผลกระทบด้านสิ่งแวดล้อมที่ได้รับในปัจจุบัน

ปัญหาดินถล่ม/ดินสไลด์ จากการสัมภาษณ์กลุ่มครัวเรือนที่อยู่ใกล้โครงการ พบว่า กลุ่มครัวเรือนส่วนใหญ่ไม่ได้รับผลกระทบด้านดินถล่ม/ดินสไลด์ ร้อยละ 88.52 ได้รับผลกระทบด้านดินถล่ม/ดินสไลด์ ร้อยละ 11.48 โดยสาเหตุที่สำคัญเกิดจากฝนตกหนัก ระดับความรุนแรงของผลกระทบด้านดินถล่ม/ดินสไลด์ อยู่ในระดับมาก

ปัญหาฝุ่นละออง/มลพิษทางอากาศ จากการสัมภาษณ์กลุ่มครัวเรือนที่อยู่ใกล้โครงการ พบว่า กลุ่มครัวเรือนส่วนใหญ่ไม่ได้รับผลกระทบด้านฝุ่นละออง/มลพิษทางอากาศ ร้อยละ 98.36 ได้รับผลกระทบด้านฝุ่นละออง/มลพิษทางอากาศ ร้อยละ 1.64 โดยสาเหตุที่สำคัญเกิดจากฝุ่นที่มาจากการก่อสร้าง ระดับความรุนแรงของผลกระทบด้านฝุ่นละออง/มลพิษทางอากาศ อยู่ในระดับมาก

ปัญหาเสียงดังรบกวน จากการสัมภาษณ์กลุ่มครัวเรือนที่อยู่ใกล้โครงการ พบว่า กลุ่มครัวเรือนส่วนใหญ่ไม่ได้รับผลกระทบด้านเสียงดัง ร้อยละ 90.16 ได้รับผลกระทบด้านเสียงดัง ร้อยละ 9.84 โดยสาเหตุที่สำคัญเกิดจาก ข้างเคียง ระดับความรุนแรงของผลกระทบด้านเสียงดัง อยู่ในระดับมาก

ปัญหาแรงสั่นสะเทือนจากการก่อสร้าง จากการสัมภาษณ์กลุ่มครัวเรือนที่อยู่ใกล้โครงการ พบว่า กลุ่มครัวเรือนทั้งหมดไม่ได้รับผลกระทบด้านแรงสั่นสะเทือนจากการก่อสร้าง

ปัญหาการขาดแคลนน้ำใช้ จากการสัมภาษณ์กลุ่มครัวเรือนที่อยู่ใกล้โครงการ พบว่า กลุ่มครัวเรือนส่วนใหญ่ไม่ได้รับผลกระทบด้านขาดแคลนน้ำใช้ ร้อยละ 85.25 ได้รับผลกระทบด้านขาดแคลนน้ำ

ใช้ ร้อยละ 14.75 และพบว่าสาเหตุสำคัญเกิดจากฤดูแล้ง ระดับความรุนแรงของผลกระทบด้านขาดแคลนน้ำใช้ อยู่ในระดับมาก

ปัญหาน้ำเสีย จากการสัมภาษณ์กลุ่มครัวเรือนที่อยู่ใกล้โครงการ พบว่า กลุ่มครัวเรือนทั้งหมดไม่ได้รับผลกระทบด้านน้ำเสีย

ปัญหาการระบายน้ำไม่ทัน/น้ำท่วมขัง จากการสัมภาษณ์กลุ่มครัวเรือนที่อยู่ใกล้โครงการ พบว่า กลุ่มครัวเรือนทั้งหมดได้รับผลกระทบด้านการระบายน้ำไม่ทัน/น้ำท่วมขัง

ปัญหาการจัดเก็บขยะ จากการสัมภาษณ์กลุ่มครัวเรือนที่อยู่ใกล้โครงการ พบว่า กลุ่มครัวเรือนทั้งหมดไม่ได้รับผลกระทบด้านการจัดเก็บขยะ

ปัญหาไฟฟ้าดับบ่อย/ไฟตก จากการสัมภาษณ์กลุ่มครัวเรือนที่อยู่ใกล้โครงการ พบว่า กลุ่มครัวเรือนส่วนใหญ่ไม่ได้รับผลกระทบด้านไฟฟ้าดับบ่อย/ไฟตก ร้อยละ 90.16 ได้รับผลกระทบด้านไฟฟ้าดับบ่อย/ไฟตก ร้อยละ 9.84 พบว่าสาเหตุสำคัญเกิดจากไฟฟ้าไม่เพียงพอ และระบบขัดข้อง ระดับความรุนแรงของผลกระทบด้านไฟฟ้าดับบ่อย/ไฟตก อยู่ในระดับมาก

ปัญหาการจราจรติดขัด จากการสัมภาษณ์กลุ่มครัวเรือนที่อยู่ใกล้โครงการ พบว่า กลุ่มครัวเรือนส่วนใหญ่ไม่ได้รับผลกระทบด้านการจราจรติดขัด ร้อยละ 95.08 ได้รับผลกระทบด้านการจราจรติดขัด ร้อยละ 4.92 พบว่าสาเหตุเกิดจากรถเพิ่มขึ้น ระดับความรุนแรงของผลกระทบด้านการจราจรติดขัด อยู่ในระดับมาก

ปัญหาด้านความปลอดภัยในชีวิตและทรัพย์สิน จากการสัมภาษณ์กลุ่มครัวเรือนที่อยู่ใกล้โครงการ พบว่า กลุ่มครัวเรือนทั้งหมดไม่ได้รับผลกระทบด้านความปลอดภัยในชีวิตและทรัพย์สิน

ปัญหาถูกบดบังทัศนียภาพ จากการสัมภาษณ์กลุ่มครัวเรือนที่อยู่ใกล้โครงการ พบว่า กลุ่มครัวเรือนทั้งหมดไม่ได้รับผลกระทบด้านถูกบดบังทัศนียภาพ

ปัญหาถูกบดบังทิศทางลม และแสงแดด จากการสัมภาษณ์กลุ่มครัวเรือนที่อยู่ใกล้โครงการ พบว่า กลุ่มครัวเรือนทั้งหมดไม่ได้รับผลกระทบด้านถูกบดบังทิศทางลม และแสงแดด

ตารางที่ 3-34 ผลกระทบด้านสิ่งแวดล้อมที่ได้รับในปัจจุบัน ของกลุ่มครัวเรือนในระยะมากกว่า 100-500 เมตร

รายละเอียด		กลุ่มครัวเรือนในระยะมากกว่า 100-500 เมตร	
		จำนวน	ร้อยละ
6	ผลกระทบด้านสิ่งแวดล้อมที่ได้รับในปัจจุบัน		
6.1	ปัญหาดินถล่ม/ดินสไลด์		
	มี	14	11.48
	ไม่มี	108	88.52
	รวม	122	100.00
	แหล่งที่มา	14	100.00
	ฝนตกหนัก	14	100.00
6.2	ปัญหาฝุ่นละออง/มลพิษทางอากาศ		
	มี	2	1.64
	ไม่มี	120	98.36
	รวม	122	100.00
	แหล่งที่มา		
	การจราจร	0	0.00
	การก่อสร้างต่างๆ	2	100.00
	รวม	2	100.00
6.3	ปัญหาเสียงดัง		
	มี	12	9.84
	ไม่มี	110	90.16
	รวม	122	100.00
	แหล่งที่มา		
	การจราจร	0	0.00
	การก่อสร้างต่างๆ	2	16.67
	ข้างเคียง	10	83.33
	รวม	12	100.00

ตารางที่ 3-34 ผลกระทบด้านสิ่งแวดล้อมที่ได้รับในปัจจุบัน ของกลุ่มครัวเรือนในระยะมากกว่า 100-500 เมตร (ต่อ)

รายละเอียด		กลุ่มครัวเรือนในระยะมากกว่า 100-500 เมตร	
		จำนวน	ร้อยละ
6.4	ปัญหาแรงสั่นสะเทือนจากการก่อสร้าง		
	มี	0	0.00
	ไม่มี	122	100.00
	รวม	122	100.00
6.5	ปัญหาการขาดแคลนน้ำใช้		
	มี	18	14.75
	ไม่มี	104	85.25
	รวม	122	100.00
	แหล่งที่มา		
	ฤดูแล้ง	18	100.00
	รวม	18	100.00
6.6	ปัญหาน้ำเสีย		
	มี	0	0.00
	ไม่มี	122	100.00
	รวม	122	100.00
6.7	ปัญหาการระบายน้ำไม่ทัน/น้ำท่วมขัง		
	มี	0	0.00
	ไม่มี	122	100.00
	รวม	122	100.00
6.8	ปัญหาการจัดเก็บขยะ		
	มี	0	0.00
	ไม่มี	122	100.00
	รวม	122	100.00
6.9	ปัญหาไฟฟ้าดับบ่อย/ไฟตก		
	มี	12	9.84
	ไม่มี	110	90.16
	รวม	122	100.00
	แหล่งที่มา		
	ไฟฟ้าไม่เพียงพอ	2	16.67
	ระบบขัดข้อง	10	83.33
	รวม	12	100.00

ตารางที่ 3-34 ผลกระทบด้านสิ่งแวดล้อมที่ได้รับในปัจจุบัน ของกลุ่มครัวเรือนในระยะมากกว่า 100-500 เมตร (ต่อ)

รายละเอียด		กลุ่มครัวเรือนในระยะมากกว่า 100-500 เมตร	
		จำนวน	ร้อยละ
6.10	ปัญหาการจราจรติดขัด		
	มี	6	4.92
	ไม่มี	116	95.08
	รวม	122	100.00
	แหล่งที่มา		
	โรงเรียน	0	0.00
	รถเพิ่มขึ้น	6	100.00
	รวม	6	100.00
6.11	ปัญหาด้านความปลอดภัยในชีวิตและทรัพย์สิน		
	มี	0	0.00
	ไม่มี	122	100.00
	รวม	122	100.00
6.12	ปัญหาถูกบดบังทัศนียภาพ		
	มี	0	0.00
	ไม่มี	122	100.00
	รวม	122	100.00
6.13	ปัญหาถูกบดบังทิศทางลม และแสงแดด		
	มี	0	0.00
	ไม่มี	122	100.00
	รวม	122	100.00
6.14	อื่น ๆ		
	มี	0	0.00
	ไม่มี	122	100.00
	รวม	122	100.00

7. ความคิดเห็นของครัวเรือนที่มีต่อโครงการ

จากการสอบถามความคิดเห็นกลุ่มครัวเรือนอยู่ใกล้โครงการในระยะมากกว่า 100-500 เมตร ส่วนใหญ่เห็นว่าการก่อสร้างโครงการส่งผลดีกับชุมชนโดยเห็นว่าเศรษฐกิจดีขึ้น ร้อยละ 84.72 รองลงมาสร้างงานให้ประชาชนในท้องถิ่น ร้อยละ 15.28 สำหรับผลเสียที่จะเกิดขึ้นจากการก่อสร้างโครงการส่วนใหญ่คิดว่าปัญหาฝุ่นละออง ร้อยละ 27.95 รองลงมาปัญหาเสียงดังรบกวน ร้อยละ 20.20 สำหรับการกำหนดขอบเขตพื้นที่ศึกษาในการประเมินผลกระทบสิ่งแวดล้อมของโครงการใน ระยะ 1 กิโลเมตรรอบพื้นที่โครงการกลุ่มครัวเรือนทั้งหมดคิดว่าเพียงพอ ส่วนการกำหนดหัวข้อการศึกษา และจัดทำรายงานฯ ตาม

แนวการจัดทำรายงานด้านอาคารฯ ของ สผ. กลุ่มครัวเรือนทั้งหมดคิดว่าเพียงพอเช่นกัน แสดงดังตารางที่

3-35

ตารางที่ 3-35 ความคิดเห็นของครัวเรือนที่มีต่อโครงการ

รายละเอียด		กลุ่มครัวเรือนในระยะมากกว่า 100-500 เมตร	
		จำนวน	ร้อยละ
7	ความคิดเห็นของประชากรที่มีต่อโครงการ		
7.1	ผลดีของการมีโครงการ		
	เศรษฐกิจดีขึ้น	122	84.72
	สร้างงานให้กับประชากรในท้องถิ่น	22	15.28
	การสาธารณสุขโรค/อุปโภคดีขึ้น	0	0.00
	อื่นๆ	0	0.00
	รวม	144	100.00
7.2	ผลเสียของการมีโครงการ		
	ฝุ่นละออง	83	27.95
	เสียงดังรบกวน	60	20.20
	การอพยพย้ายถิ่น	0	0.00
	ปัญหาน้ำเน่าเสียเพิ่มขึ้น	7	2.36
	การจราจรติดขัด	50	16.84
	รบกวนการสื่อสารโทรคมนาคม	0	0.00
	น้ำใช้ไม่เพียงพอ	7	2.36
	สันตะท่อนจากการก่อสร้าง	33	11.11
	ที่จอดรถ	8	2.69
	น้ำท่วม	6	2.02
	อื่นๆ ไม่มี	43	14.48
	รวม	297	100.00
7.3	การกำหนดขอบเขตพื้นที่ศึกษา ในระยะ 1 กิโลเมตร		
	เพียงพอ	122	100.00
	ไม่เพียงพอ	0	0.00
	รวม	122	100.00
7.4	การกำหนดหัวข้อการศึกษา และจัดทำรายงานฯ ตามแนวการจัดทำรายงานด้านอาคารฯ ของ สผ.		
	เพียงพอ	122	100.00
	ไม่เพียงพอ	0	0.00
	รวม	122	100.00

8. ข้อห่วงกังวลของครัวเรือนช่วงที่กำลังก่อสร้างโครงการ

ผลการสำรวจความคิดเห็นต่อข้อห่วงกังวลของกลุ่มครัวเรือนช่วงที่กำลังก่อสร้างโครงการ พบว่า กลุ่มครัวเรือนส่วนใหญ่มีข้อห่วงกังวล ร้อยละ 70.49 ไม่มีข้อห่วงกังวล ร้อยละ 29.51 โดยมีข้อห่วงกังวล ด้านฝุ่นละออง, เสียงดังรบกวน, แรงสั่นสะเทือนจากการตอกเสาเข็ม, การจราจรติดขัด, ความปลอดภัย และถนนสกปรกมีขยะมีข้อห่วงกังวลอยู่ในระดับมาก แสดงดังตารางที่ 3-36

ตารางที่ 3-36 ข้อห่วงกังวลของครัวเรือนช่วงที่กำลังก่อสร้างโครงการ

รายละเอียด		กลุ่มครัวเรือนในระยะมากกว่า 100-500 เมตร	
		จำนวน	ร้อยละ
8	ข้อห่วงกังวลของประชากรช่วงที่กำลังก่อสร้างโครงการ		
	ไม่มีข้อกังวล	36	29.51
	มีข้อกังวล	86	70.49
	รวม	122	100.00
8.1	ฝุ่นละออง		
	น้อย	0	0.00
	ปานกลาง	2	3.33
	มาก	58	96.67
	รวม	60	100.00
8.2	เสียงดังรบกวน		
	น้อย	0	0.00
	ปานกลาง	2	3.39
	มาก	57	96.61
	รวม	59	100.00
8.3	แรงสั่นสะเทือนจากการก่อสร้าง		
	น้อย	0	0.00
	ปานกลาง	2	3.85
	มาก	50	96.15
	รวม	52	100.00
8.4	การจราจรติดขัด		
	น้อย	0	0.00
	ปานกลาง	1	2.22
	มาก	44	97.78
	รวม	45	100.00

9. ข้อห่วงกังวลของครัวเรือนช่วงที่โครงการเปิดการดำเนินการ

ผลการสำรวจความคิดเห็นต่อข้อห่วงกังวลของกลุ่มครัวเรือนช่วงที่โครงการเปิดการดำเนินการ พบว่ากลุ่มครัวเรือนส่วนใหญ่มีข้อห่วงกังวล ร้อยละ 50.82 ไม่มีข้อห่วงกังวล ร้อยละ 49.18 โดยมีข้อห่วงกังวลด้านการจราจร, การจัดการน้ำเสีย, การป้องกันน้ำท่วม, การจัดการขยะ, น้ำใช้ไม่เพียงพอ, ไฟฟ้าไม่เพียงพอ และที่จอดรถไม่พอมีข้อห่วงกังวลอยู่ในระดับมาก แสดงดังตารางที่ 3-37

ตารางที่ 3-37 ข้อห่วงกังวลของครัวเรือนช่วงที่โครงการเปิดการดำเนินการ

รายละเอียด		กลุ่มครัวเรือนในระยะมากกว่า 100-500 เมตร	
		จำนวน	ร้อยละ
9	ข้อห่วงกังวลของประชากรช่วงที่โครงการเปิดดำเนินการ		
	ไม่มีข้อกังวล	60	49.18
	มีข้อกังวล	62	50.82
	รวม	122	100.00
9.1	การจราจรติดขัด		
	น้อย	0	0.00
	ปานกลาง	0	0.00
	มาก	52	100.00
	รวม	52	100.00
9.2	การจัดการน้ำเสีย		
	น้อย	1	11.11
	ปานกลาง	0	0.00
	มาก	8	88.89
	รวม	9	100.00
9.3	การป้องกันน้ำท่วม		
	น้อย	1	12.50
	ปานกลาง	0	0.00
	มาก	7	87.50
	รวม	8	100.00
9.4	การจัดการขยะ		
	น้อย	1	16.67
	ปานกลาง	0	0.00
	มาก	5	83.33
	รวม	6	100.00
9.5	น้ำใช้ไม่เพียงพอ		
	น้อย	0	0.00
	ปานกลาง	0	0.00
	มาก	4	100.00
	รวม	4	100.00

ตารางที่ 3-37 ข้อห่วงกังวลของครัวเรือนช่วงที่โครงการเปิดการดำเนินการ (ต่อ)

รายละเอียด		กลุ่มครัวเรือนในระยะมากกว่า 100-500 เมตร	
		จำนวน	ร้อยละ
9.6	ไฟฟ้าไม่เพียงพอ		
	น้อย	0	0.00
	ปานกลาง	0	0.00
	มาก	11	100.00
	รวม	11	100.00
9.7	ไฟฟ้าไม่เพียงพอ		
	น้อย	0	
	ปานกลาง	0	
	มาก	3	
	รวม	3	

10. ข้อเสนอแนะ

จากการสอบถามความคิดเห็นกลุ่มครัวเรือนที่อยู่ใกล้โครงการในระยะมากกว่า 100-500 เมตร กลุ่มครัวเรือนทั้งหมดไม่มีข้อเสนอแนะกับโครงการ

(2) กลุ่มครัวเรือนที่อยู่ในระยะมากกว่า 500 - 1,000 เมตร โดยบริษัทที่ปรึกษาได้สำรวจจริงได้ทั้งหมด 198 ครัวเรือน

1. ข้อมูลทั่วไปของผู้ให้สัมภาษณ์ (สอบถามผู้ที่มีอายุตั้งแต่ 20 ปี ขึ้นไป)

จากการสอบถามความคิดเห็นกลุ่มครัวเรือนที่อยู่ใกล้โครงการในระยะมากกว่า 500-1,000 เมตร มี 198 ครัวเรือน พบว่ากลุ่มครัวเรือนส่วนใหญ่เป็นเพศหญิง ร้อยละ 53.03 เป็นเพศชาย ร้อยละ 46.97 ส่วนใหญ่มีอายุในช่วง 31-40 ปี ร้อยละ 27.27 รองลงมาคืออายุในช่วง 41-50 ปี ร้อยละ 21.21 สถานภาพในครัวเรือนส่วนใหญ่เป็นผู้เช่า ร้อยละ 40.91 รองลงมาเป็นหัวหน้าครัวเรือน ร้อยละ 30.30 ส่วนใหญ่จบการศึกษาระดับมัธยมศึกษา ร้อยละ 37.88 รองลงมาจบการศึกษาระดับปริญญาตรี ร้อยละ 28.79 แสดงดังตารางที่ 3-38

ตารางที่ 3-38 ผลการศึกษาข้อมูลพื้นฐานของกลุ่มครัวเรือนที่อยู่ในระยะมากกว่า 500 - 1,000 เมตร

รายละเอียด		กลุ่มครัวเรือนในระยะมากกว่า 500-1,000 เมตร	
		จำนวน	ร้อยละ
1	ข้อมูลส่วนบุคคล		
1.1	เพศ		
	ชาย	93	46.97
	หญิง	105	53.03
	รวม	198	100.00
1.2	อายุ		
	21 - 30 ปี	39	19.70
	31 - 40 ปี	54	27.27
	41 - 50 ปี	42	21.21
	51 - 60 ปี	27	13.64
	ตั้งแต่ 61 ปี ขึ้นไป	36	18.18
	รวม	198	100.00
1.3	สถานภาพในครัวเรือน		
	หัวหน้าครัวเรือน	60	30.30
	คู่สมรสของหัวหน้าครัวเรือน	15	7.58
	บุตรของหัวหน้าครัวเรือน	18	9.09
	บุพการีของหัวหน้าครัวเรือน	9	4.55
	ผู้เช่า	81	40.91
	อื่นๆ (โปรดระบุ).....	15	7.58
	รวม	198	100.00

ตารางที่ 3-38 ผลการศึกษาข้อมูลพื้นฐานของกลุ่มครัวเรือนที่อยู่ในระยะมากกว่า 500 - 1,000 เมตร (ต่อ)

รายละเอียด		กลุ่มครัวเรือนในระยะมากกว่า 500-1,000 เมตร	
		จำนวน	ร้อยละ
1.4	ท่านสำเร็จการศึกษาสูงสุดระดับใด		
	ไม่ได้ศึกษา	0	0.00
	ประถมศึกษา	30	15.15
	มัธยมศึกษา	75	37.88
	อาชีวะ/อนุปริญญาตรี	33	16.67
	ปริญญาตรี	57	28.79
	ปริญญาโทหรือสูงกว่า	3	1.52
	รวม	198	100.00

2. โครงสร้างของครัวเรือน

จากการสอบถามความคิดเห็นกลุ่มครัวเรือนที่อยู่ใกล้โครงการในระยะมากกว่า 500-1,000 เมตร ลักษณะบ้านพักอาศัยส่วนใหญ่เป็นบ้านแถวหรืออาคารพาณิชย์ ร้อยละ 36.36 รองลงมาเป็นบ้านเดี่ยว ร้อยละ 34.85 กรรมสิทธิ์ที่พักอาศัยส่วนใหญ่เป็นบ้านของตัวเอง ร้อยละ 54.55 เช่าผู้อื่น ร้อยละ 43.94 ส่วนใหญ่อาศัยอยู่ในชุมชน 1-5 ปี ร้อยละ 27.27 รองลงมาอาศัยอยู่ในชุมชน 31 ปีขึ้นไป ร้อยละ 25.76 แสดงดัง

ตารางที่ 3-39 โครงสร้างของครัวเรือน

รายละเอียด		กลุ่มครัวเรือนที่อยู่ในระยะมากกว่า 500 - 1,000 เมตร	
		จำนวน	ร้อยละ
2	โครงสร้างของครัวเรือน		
2.1	ลักษณะบ้านพักอาศัย		
	บ้านเดี่ยว	69	34.85
	ทาวน์เฮ้าส์	54	27.27
	บ้านแถวหรืออาคารพาณิชย์	72	36.36
	อื่นๆ (ระบุ) บ้านญาติ	3	1.52
	รวม	198	100.00
2.2	กรรมสิทธิ์ที่พักอาศัย		
	เป็นของตนเอง	108	54.55
	เช่าผู้อื่น	87	43.94
	อื่นๆ (ระบุ).....	3	1.52
	รวม	198	100.00

ตารางที่ 3-39 โครงสร้างของครัวเรือน (ต่อ)

รายละเอียด		กลุ่มครัวเรือนที่อยู่ในระยะมากกว่า 500 - 1,000 เมตร	
		จำนวน	ร้อยละ
2.3	ท่านอยู่อาศัยในชุมชนนี้เป็นระยะเวลานานเท่าใด		
	1 ปี	24	12.12
	1 - 5 ปี	54	27.27
	6 - 10 ปี	24	12.12
	11 - 20 ปี	33	16.67
	21 - 30 ปี	12	6.06
	ตั้งแต่ 31 ปี ขึ้นไป	51	25.76
	รวม	198	100.00

3. โครงสร้างทางเศรษฐกิจ สังคมของครัวเรือน

จากการสอบถามความคิดเห็นกลุ่มครัวเรือนที่อยู่ใกล้โครงการในระยะมากกว่า 500-1,000 เมตร ส่วนใหญ่ประกอบอาชีพพนักงานบริษัท/ลูกจ้าง ร้อยละ 31.82 รองลงมาประกอบอาชีพเจ้าของกิจการส่วนตัว ร้อยละ 27.27 แสดงดังตารางที่ 3-40

ตารางที่ 3-40 โครงสร้างทางเศรษฐกิจ สังคมของครัวเรือน

รายละเอียด		กลุ่มครัวเรือนที่อยู่ในระยะมากกว่า 500 - 1,000 เมตร	
		จำนวน	ร้อยละ
3	โครงสร้างทางเศรษฐกิจ สังคมของครัวเรือน		
3.1	อาชีพหลักของท่าน		
	ไม่ได้ประกอบอาชีพ	6	3.03
	ว่างงาน/กำลังหางานอยู่	0	0.00
	กำลังศึกษาอยู่	9	4.55
	รับจ้างทั่วไปรายวัน	18	9.09
	เจ้าของกิจการส่วนตัว	54	27.27
	ข้าราชการ/พนักงานรัฐวิสาหกิจ	3	1.52
	วิชาชีพอิสระ	6	3.03
	พนักงานบริษัท/ลูกจ้าง	63	31.82
	พ่อบ้าน/แม่บ้าน	33	16.67
	เกษียณ	6	3.03
	อื่นๆ ค้าขาย	0	0.00
	รวม	198	100.00

4. ข้อมูลด้านสาธารณูปโภค สุขภาพอนามัย และสิ่งแวดล้อม

จากการสอบถามความคิดเห็นกลุ่มครัวเรือนที่อยู่ใกล้โครงการในระยะมากกว่า 500-1,000 เมตร พบว่ากลุ่มครัวเรือนทั้งหมดใช้น้ำขวด/น้ำบรรจุถัง เป็นน้ำดื่มหลัก การใช้น้ำกลุ่มครัวเรือนส่วนใหญ่ใช้น้ำประปา เป็นแหล่งน้ำใช้หลัก ร้อยละ 57.58 รองลงมาใช้น้ำบ่อ เป็นแหล่งน้ำใช้หลัก ร้อยละ 40.91 การกำจัดขยะมูลฝอยทั้งหมดให้เทศบาลตำบลวิชิตเข้ามาทำการเก็บขนขยะมูลฝอยและรับไปกำจัด ส่วนการจัดการกับสิ่งปฏิกูลกลุ่มครัวเรือนส่วนใหญ่ให้เทศบาลตำบลวิชิตมาสูบไปกำจัด ร้อยละ 98.48 จ้างเอกชนมาสูบ ร้อยละ 1.52 การระบายน้ำฝนกลุ่มครัวเรือนส่วนใหญ่จะปล่อยลงสู่คู/ราง/ท่อระบายน้ำสาธารณะ ร้อยละ 98.48 ปล่อยซึมลงดิน ร้อยละ 1.52 การบำบัดน้ำเสียส่วนใหญ่บำบัดด้วยถังบำบัดสำเร็จรูป ร้อยละ 74.24 ใช้อบเกราะกักเก็บเมื่อเต็มเทศบาลตำบลวิชิตมาสูบ ร้อยละ 25.76 กลุ่มครัวเรือนทั้งหมดใช้ไฟฟ้าจากการไฟฟ้าส่วนภูมิภาค แสดงดังตารางที่ 3-41

ตารางที่ 3-41 ข้อมูลด้านสาธารณูปโภค สุขภาพอนามัย และสิ่งแวดล้อม

รายละเอียด		กลุ่มครัวเรือนที่อยู่ในระยะมากกว่า 500 - 1,000 เมตร	
		จำนวน	ร้อยละ
4	ข้อมูลด้านสาธารณูปโภค สุขภาพอนามัย และสิ่งแวดล้อม		
4.1	แหล่งน้ำดื่มหลัก		
	น้ำฝน	0	0.00
	น้ำซื้อ	198	100.00
	น้ำประปา	0	0.00
	น้ำบ่อ	0	0.00
	น้ำบาดาล	0	0.00
	อื่นๆ	0	0.00
	รวม	198	100.00
4.2	แหล่งน้ำใช้		
	น้ำฝน	0	0.00
	น้ำซื้อ	0	0.00
	น้ำประปา	114	57.58
	น้ำบ่อ	81	40.91
	น้ำบาดาล	3	1.52
	อื่นๆ	0	0.00
	รวม	198	100.00
4.3	วิธีการกำจัดขยะมูลฝอย		
	เผา	0	0.00
	ฝัง	0	0.00
	เก็บขนโดยเทศบาลตำบลวิชิต	198	100.00
	รวม	198	100.00
4.4	วิธีการกำจัดสิ่งปฏิกูล(อุบาส้วม)		
	จ้างเอกชนสูบไปกำจัด	3	1.52
	เทศบาลตำบลวิชิต	195	98.48
	รวม	198	100.00

ตารางที่ 3-41 ข้อมูลด้านสาธารณูปโภค สุขภาพอนามัย และสิ่งแวดล้อม (ต่อ)

รายละเอียด		กลุ่มครัวเรือนที่อยู่ในระยะมากกว่า 500 - 1,000 เมตร	
		จำนวน	ร้อยละ
4.5	วิธีการระบายน้ำฝน		
	ปล่อยซึมลงดิน	3	1.52
	ปล่อยลงแหล่งน้ำธรรมชาติบนบก	0	0.00
	ปล่อยลงสู่ทะเล	0	0.00
	ปล่อยลงสู่คู /ราง /ท่อระบายน้ำสาธารณะ	195	98.48
	อื่นๆ	0	0.00
	รวม	198	100.00
4.6	การบำบัดน้ำเสีย		
	ใช้บ่อเกรอะบำบัดก่อน แล้วปล่อยให้ซึมลงดินโดยใช้บ่อซึม	0	0.00
	ใช้บ่อเกรอะกักเก็บเมื่อเต็มเทศบาลตำบลวิชิตมาสูบ	51	25.76
	บำบัดด้วยถังบำบัดสำเร็จรูป	147	74.24
	อื่นๆ	0	0.00
	รวม	198	100.00
4.7	กระแสไฟฟ้าที่ใช้		
	การไฟฟ้าส่วนภูมิภาค	198	100.00
	อื่นๆ	0	0.00
	รวม	198	100.00

5. ข้อมูลด้านสุขภาพของประชากร

ในรอบปีที่ผ่านมากลุ่มครัวเรือนส่วนใหญ่ไม่เคยเจ็บป่วย ร้อยละ 69.70 เคยเจ็บป่วย ร้อยละ 30.30 ส่วนใหญ่ป่วยเป็นโรคผิวหนัง/ภูมิแพ้ ร้อยละ 42.62 รองลงมาป่วยเป็นโรคเกี่ยวกับระบบเลือดลมต่างๆ ร้อยละ 31.15 แสดงดังตารางที่ 3-42

ตารางที่ 3-42 ข้อมูลด้านสุขภาพของประชากร

รายละเอียด		กลุ่มครัวเรือนที่อยู่ในระยะมากกว่า 500 - 1,000 เมตร	
		จำนวน	ร้อยละ
5	ข้อมูลด้านสุขภาพของประชากร		
5.1	ในรอบปีที่ผ่านมา/ปัจจุบันท่านและสมาชิกในครอบครัวเคยเจ็บป่วย หรือไม่		
	ไม่เคย	138	69.70
	เคย	60	30.30
	รวม	198	100.00

ตารางที่ 3-42 ข้อมูลด้านสุขภาพของประชากร (ต่อ)

รายละเอียด		กลุ่มครัวเรือนที่อยู่ในระยะมากกว่า 500 - 1,000 เมตร	
		จำนวน	ร้อยละ
5.2	ส่วนใหญ่เจ็บป่วยด้วยโรคอะไรมากที่สุด		
	โรคหัวใจ/โรคทางเดินหายใจ	9	14.75
	โรคเกี่ยวกับระบบทางเดินอาหาร	1	1.64
	โรคเกี่ยวกับระบบกล้ามเนื้อ	0	0.00
	โรคผิวหนังและภูมิแพ้	26	42.62
	โรคเกี่ยวกับระบบเลือดลมต่างๆ	19	31.15
	โรคเกี่ยวกับหู/ตา/ฟัน/กระดูก	3	4.92
	โรคที่เกิดจากอุบัติเหตุ	2	3.28
	อื่นๆ	1	1.64
	รวม	61	100.00

6. ผลกระทบด้านสิ่งแวดล้อมที่ได้รับในปัจจุบัน

ปัญหาดินถล่ม/ดินสไลด์ จากการสัมภาษณ์กลุ่มครัวเรือนที่อยู่ใกล้โครงการ พบว่า กลุ่มครัวเรือนส่วนใหญ่ไม่ได้รับผลกระทบด้านดินถล่ม/ดินสไลด์ ร้อยละ 98.48 ได้รับผลกระทบด้านดินถล่ม/ดินสไลด์ ร้อยละ 1.52 โดยสาเหตุที่สำคัญเกิดจากฝนตกหนัก ระดับความรุนแรงของผลกระทบด้านดินถล่ม/ดินสไลด์อยู่ในระดับมาก

ปัญหาฝุ่นละออง/มลพิษทางอากาศ จากการสัมภาษณ์กลุ่มครัวเรือนที่อยู่ใกล้โครงการ พบว่า กลุ่มครัวเรือนส่วนใหญ่ไม่ได้รับผลกระทบด้านฝุ่นละออง/มลพิษทางอากาศ ร้อยละ 98.48 ได้รับผลกระทบด้านฝุ่นละออง/มลพิษทางอากาศ ร้อยละ 1.52 โดยสาเหตุที่สำคัญเกิดจากฝุ่นที่มาจากอาคารก่อสร้าง ระดับความรุนแรงของผลกระทบด้านฝุ่นละออง/มลพิษทางอากาศ อยู่ในระดับมาก

ปัญหาเสียงดังรบกวน จากการสัมภาษณ์กลุ่มครัวเรือนที่อยู่ใกล้โครงการ พบว่า กลุ่มครัวเรือนส่วนใหญ่ไม่ได้รับผลกระทบด้านเสียงดัง ร้อยละ 96.97 ได้รับผลกระทบด้านเสียงดัง ร้อยละ 3.03 โดยสาเหตุที่สำคัญเกิดจากข้างเคียง ระดับความรุนแรงของผลกระทบด้านเสียงดัง อยู่ในระดับมาก

ปัญหาแรงสั่นสะเทือนจากการก่อสร้าง จากการสัมภาษณ์กลุ่มครัวเรือนที่อยู่ใกล้โครงการ พบว่า กลุ่มครัวเรือนทั้งหมดไม่ได้รับผลกระทบด้านแรงสั่นสะเทือนจากการก่อสร้าง

ปัญหาการขาดแคลนน้ำใช้ จากการสัมภาษณ์กลุ่มครัวเรือนที่อยู่ใกล้โครงการ พบว่า กลุ่มครัวเรือนส่วนใหญ่ไม่ได้รับผลกระทบด้านขาดแคลนน้ำใช้ ร้อยละ 89.39 ได้รับผลกระทบด้านขาดแคลนน้ำใช้ ร้อยละ 10.61 และพบว่าสาเหตุสำคัญเกิดจากฤดูแล้ง ระดับความรุนแรงของผลกระทบด้านขาดแคลนน้ำใช้ อยู่ในระดับมาก

ปัญหาน้ำเสีย จากการสัมภาษณ์กลุ่มครัวเรือนที่อยู่ใกล้โครงการ พบว่า กลุ่มครัวเรือนทั้งหมดไม่ได้รับผลกระทบด้านน้ำเสีย

ปัญหาการระบายน้ำไม่ทัน/น้ำท่วมขัง จากการสัมภาษณ์กลุ่มครัวเรือนที่อยู่ใกล้โครงการ พบว่า กลุ่มครัวเรือนส่วนใหญ่ไม่ได้รับผลกระทบด้านการระบายน้ำไม่ทัน/น้ำท่วมขัง ร้อยละ 96.97 ได้รับผลกระทบด้านการระบายน้ำไม่ทัน/น้ำท่วมขัง ร้อยละ 3.03 โดยสาเหตุที่สำคัญเกิดจากฝนตกหนัก ระดับความรุนแรงของผลกระทบด้านการระบายน้ำไม่ทัน/น้ำท่วมขัง อยู่ในระดับมาก

ปัญหาการจัดเก็บขยะ จากการสัมภาษณ์กลุ่มครัวเรือนที่อยู่ใกล้โครงการ พบว่า กลุ่มครัวเรือนทั้งหมดไม่ได้รับผลกระทบด้านการจัดเก็บขยะ

ปัญหาไฟฟ้าดับบ่อย/ไฟตก จากการสัมภาษณ์กลุ่มครัวเรือนที่อยู่ใกล้โครงการ พบว่า กลุ่มครัวเรือนส่วนใหญ่ไม่ได้รับผลกระทบด้านไฟฟ้าดับบ่อย/ไฟตก ร้อยละ 95.45 ได้รับผลกระทบด้านไฟฟ้าดับบ่อย/ไฟตก ร้อยละ 4.55 พบว่าสาเหตุสำคัญเกิดจากไฟฟ้าไม่เพียงพอ และระบบขัดข้อง ระดับความรุนแรงของผลกระทบด้านไฟฟ้าดับบ่อย/ไฟตก อยู่ในระดับมาก

ปัญหาการจราจรติดขัด จากการสัมภาษณ์กลุ่มครัวเรือนที่อยู่ใกล้โครงการ พบว่า กลุ่มครัวเรือนส่วนใหญ่ไม่ได้รับผลกระทบด้านการจราจรติดขัด ร้อยละ 77.27 ได้รับผลกระทบด้านการจราจรติดขัด ร้อยละ 22.73 พบว่าสาเหตุเกิดจากรถเพิ่มขึ้น ระดับความรุนแรงของผลกระทบด้านการจราจรติดขัด อยู่ในระดับมาก

ปัญหาด้านความปลอดภัยในชีวิตและทรัพย์สิน จากการสัมภาษณ์กลุ่มครัวเรือนที่อยู่ใกล้โครงการ พบว่า กลุ่มครัวเรือนทั้งหมดไม่ได้รับผลกระทบด้านความปลอดภัยในชีวิตและทรัพย์สิน

ปัญหาถูกบดบังทัศนียภาพ จากการสัมภาษณ์กลุ่มครัวเรือนที่อยู่ใกล้โครงการ พบว่า กลุ่มครัวเรือนทั้งหมดไม่ได้รับผลกระทบด้านถูกบดบังทัศนียภาพ

ปัญหาถูกบดบังทิศทางลม และแสงแดด จากการสัมภาษณ์กลุ่มครัวเรือนที่อยู่ใกล้โครงการ พบว่า กลุ่มครัวเรือนทั้งหมดไม่ได้รับผลกระทบด้านถูกบดบังทิศทางลม และแสงแดด

ตารางที่ 3-43 ผลกระทบด้านสิ่งแวดล้อมที่ได้รับในปัจจุบัน ของกลุ่มครัวเรือนในระยะมากกว่า 500-1,000 เมตร

รายละเอียด		กลุ่มครัวเรือนใน ระยะมากกว่า 500-1,000 เมตร	
		จำนวน	ร้อยละ
6	ผลกระทบด้านสิ่งแวดล้อมที่ได้รับในปัจจุบัน		
6.1	ปัญหาดินถล่ม/ดินสไลด์		
	มี	3	1.52
	ไม่มี	195	98.48
	รวม	198	100.00
	แหล่งที่มา		
	ฝนตกหนัก	3	100.00
	รวม	3	100.00

ตารางที่ 3-43 ผลกระทบด้านสิ่งแวดล้อมที่ได้รับในปัจจุบัน ของกลุ่มครัวเรือนในระยะมากกว่า 500-1,000 เมตร (ต่อ)

รายละเอียด		กลุ่มครัวเรือนใน ระยะมากกว่า 500-1,000 เมตร	
		จำนวน	ร้อยละ
6.2	ปัญหาฝุ่นละออง/มลพิษทางอากาศ		
	มี	3	1.52
	ไม่มี	195	98.48
	รวม	198	100.00
	แหล่งที่มา		
	การก่อสร้างต่างๆ	3	100.00
	รวม	3	100.00
6.3	ปัญหาเสียงดัง		
	มี	6	3.03
	ไม่มี	192	96.97
	รวม	198	100.00
	แหล่งที่มา		
	ข้างเคียง	6	100.00
	รวม	6	100.00
6.4	ปัญหาแรงสั่นสะเทือนจากการก่อสร้าง		
	มี	0	0.00
	ไม่มี	198	100.00
	รวม	198	100.00
6.5	ปัญหาการขาดแคลนน้ำใช้		
	มี	21	10.61
	ไม่มี	177	89.39
	รวม	198	100.00
	แหล่งที่มา		
	ฤดูแล้ง	21	100.00
	รวม	21	100.00
6.6	ปัญหาน้ำเสีย		
	มี	0	0.00
	ไม่มี	198	100.00
	รวม	198	100.00

ตารางที่ 3-43 ผลกระทบด้านสิ่งแวดล้อมที่ได้รับในปัจจุบัน ของกลุ่มครัวเรือนในระยะมากกว่า 500-1,000 เมตร (ต่อ)

รายละเอียด		กลุ่มครัวเรือนใน ระยะมากกว่า 500-1,000 เมตร	
		จำนวน	ร้อยละ
6.7	ปัญหาการระบายน้ำไม่ทัน/น้ำท่วมขัง		
	มี	6	3.03
	ไม่มี	192	96.97
	รวม	198	100.00
6.8	ปัญหาการจัดเก็บขยะ		
	มี	0	0.00
	ไม่มี	198	100.00
	รวม	198	100.00
6.9	ปัญหาไฟฟ้าดับบ่อย/ไฟตก		
	มี	9	4.55
	ไม่มี	189	95.45
	รวม	198	100.00
	แหล่งที่มา		
	ไฟฟ้าไม่เพียงพอ	3	33.33
	ระบบขัดข้อง	6	66.67
	รวม	9	100.00
6.10	ปัญหาการจราจรติดขัด		
	มี	45	22.73
	ไม่มี	153	77.27
	รวม	198	100.00
	แหล่งที่มา		
	รถเพิ่มขึ้น	45	100.00
	รวม	45	100.00
6.11	ปัญหาด้านความปลอดภัยในชีวิตและทรัพย์สิน		
	มี	0	0.00
	ไม่มี	198	100.00
	รวม	198	100.00

ตารางที่ 3-43 ผลกระทบด้านสิ่งแวดล้อมที่ได้รับในปัจจุบัน ของกลุ่มครัวเรือนในระยะมากกว่า 500-1,000 เมตร (ต่อ)

รายละเอียด		กลุ่มครัวเรือนใน ระยะมากกว่า 500-1,000 เมตร	
		จำนวน	ร้อยละ
6.12	ปัญหาถูกบดบังทัศนียภาพ		
	มี	0	0.00
	ไม่มี	198	100.00
	รวม	198	100.00
6.13	ปัญหาถูกบดบังทิศทางลม และแสงแดด		
	มี	0	0.00
	ไม่มี	198	100.00
	รวม	198	100.00
6.14	อื่น ๆ		
	มี	0	0.00
	ไม่มี	198	100.00
	รวม	198	100.00

7. ความคิดเห็นของครัวเรือนที่มีต่อโครงการ

จากการสอบถามความคิดเห็นกลุ่มครัวเรือนที่อยู่ใกล้โครงการในระยะมากกว่า 500-1,000 เมตร ส่วนใหญ่เห็นว่าการก่อสร้างโครงการส่งผลดีกับชุมชนโดยเห็นว่าเศรษฐกิจดีขึ้น ร้อยละ 70.40 รองลงมา สร้างงานให้ประชาชนในท้องถิ่น ร้อยละ 29.24 สำหรับผลเสียที่จะเกิดขึ้นจากการก่อสร้างโครงการส่วนใหญ่คิดว่าไม่มีผลเสีย ร้อยละ 42.56 รองลงมาปัญหาการจราจรติดขัด ร้อยละ 26.45 สำหรับการกำหนดขอบเขตพื้นที่ศึกษาในการประเมินผลกระทบสิ่งแวดล้อมของโครงการใน ระยะ 1 กิโลเมตรรอบพื้นที่โครงการกลุ่มครัวเรือนทั้งหมดคิดว่าเพียงพอ ส่วนการกำหนดหัวข้อการศึกษา และจัดทำรายงานฯ ตามแนวการจัดทำรายงานด้านอาคารฯ ของ สผ. กลุ่มครัวเรือนทั้งหมดคิดว่าเพียงพอเช่นกัน แสดงดังตารางที่

3-44

ตารางที่ 3-44 ความคิดเห็นของครัวเรือนที่มีต่อโครงการ

รายละเอียด		กลุ่มครัวเรือนที่อยู่ในระยะมากกว่า 500 - 1,000 เมตร	
		จำนวน	ร้อยละ
7	ความคิดเห็นของประชากรที่มีต่อโครงการ		
7.1	ผลดีของการมีโครงการ		
	เศรษฐกิจดีขึ้น	195	70.40
	สร้างงานให้กับประชากรในท้องถิ่น	81	29.24
	การสาธารณสุข/อุปโภคบริโภคดีขึ้น	0	0.00
	อื่นๆ	1	0.36
	รวม	277	100.00

ตารางที่ 3-44 ความคิดเห็นของครัวเรือนที่มีต่อโครงการ (ต่อ)

รายละเอียด		กลุ่มครัวเรือนที่อยู่ในระยะมากกว่า 500 - 1,000 เมตร	
		จำนวน	ร้อยละ
7.2	ผลเสียของการมีโครงการ		
	ฝุ่นละออง	18	7.44
	เสียงดังรบกวน	27	11.16
	การอพยพย้ายถิ่น	0	0.00
	ปัญหาน้ำเน่าเสียเพิ่มขึ้น	4	1.65
	การจราจรติดขัด	64	26.45
	รบกวนการสื่อสารโทรคมนาคม	0	0.00
	น้ำใช้ไม่เพียงพอ	6	2.48
	ไฟฟ้าไม่เพียงพอ	12	4.96
	น้ำท่วม	5	2.07
	สิ้นสະเทือน	3	1.24
	อื่นๆ ไม่มี	103	42.56
	รวม	242	100.00
7.3	การกำหนดขอบเขตพื้นที่ศึกษา ในระยะ 1 กิโลเมตร		
	เพียงพอ	198	100.00
	ไม่เพียงพอ	0	0.00
	รวม	198	100.00
7.4	การกำหนดหัวข้อการศึกษา และจัดทำรายงานฯ ตามแนวการจัดทำรายงานด้านอาคาร ของ สผ.		
	เพียงพอ	198	100.00
	ไม่เพียงพอ	0	0.00
	รวม	198	100.00

8. ข้อห่วงกังวลของประชากรช่วงที่กำลังก่อสร้างโครงการ

ผลการสำรวจความคิดเห็นต่อข้อห่วงกังวลของกลุ่มครัวเรือนช่วงที่กำลังก่อสร้างโครงการ พบว่า กลุ่มครัวเรือนส่วนใหญ่ไม่มีข้อห่วงกังวล ร้อยละ 62.12 มีข้อห่วงกังวล ร้อยละ 37.88 โดยมีข้อห่วงกังวล ด้านฝุ่นละอองเสียงดังรบกวน, แรงสั่นสะเทือนจากการตอกเสาเข็ม, การจราจรติดขัด, ความปลอดภัย และ ดินสไลด์มีข้อห่วงกังวลอยู่ในระดับมาก แสดงดังตารางที่ 3-45

ตารางที่ 3-45 ข้อห่วงกังวลของประชากรช่วงที่กำลังก่อสร้างโครงการ

รายละเอียด		กลุ่มครัวเรือนที่อยู่ในระยะมากกว่า 500 - 1,000 เมตร	
		จำนวน	ร้อยละ
8	ข้อห่วงกังวลของประชากรช่วงที่กำลังก่อสร้างโครงการ		
	ไม่มีข้อกังวล	123	62.12
	มีข้อกังวล	75	37.88
	รวม	198	100.00

ตารางที่ 3-45 ข้อห่วงกังวลของประชากรช่วงที่กำลังก่อสร้างโครงการ (ต่อ)

รายละเอียด		กลุ่มครัวเรือนที่อยู่ในระยะมากกว่า 500 - 1,000 เมตร	
		จำนวน	ร้อยละ
8.1	ฝุ่นละออง		
	น้อย	0	0.00
	ปานกลาง	3	9.38
	มาก	29	90.63
	รวม	32	100.00
8.2	เสียงดังรบกวน		
	น้อย	0	0.00
	ปานกลาง	3	11.11
	มาก	24	88.89
	รวม	27	100.00
8.3	การจราจรติดขัด		
	น้อย	0	0.00
	ปานกลาง	2	8.00
	มาก	23	92.00
	รวม	25	100.00
8.4	การจราจรติดขัด		
	น้อย	0	0.00
	ปานกลาง	2	3.51
	มาก	55	96.49
	รวม	57	100.00
8.5	ความปลอดภัย		
	น้อย	0	0.00
	ปานกลาง	0	0.00
	มาก	2	100.00
	รวม	2	100.00

9. ข้อห่วงกังวลของประชากรช่วงที่โครงการเปิดการดำเนินการ

ผลการสำรวจความคิดเห็นต่อข้อห่วงกังวลของกลุ่มครัวเรือนช่วงที่โครงการเปิดการดำเนินการพบว่ากลุ่มครัวเรือนส่วนใหญ่ไม่มีข้อห่วงกังวล ร้อยละ 69.70 มีข้อห่วงกังวล ร้อยละ 30.30 โดยมีข้อห่วงกังวลด้านการจราจร,การจัดการน้ำเสีย, การป้องกันน้ำท่วม, การจัดการขยะ, น้ำใช้ไม่เพียงพอ, ที่จอดรถไม่เพียงพอ และไฟฟ้าไม่เพียงพอมีข้อห่วงกังวลอยู่ในระดับมาก แสดงดังตารางที่ 3-46

ตารางที่ 3-46 ข้อห่วงกังวลของประชากรช่วงที่โครงการเปิดดำเนินการ

รายละเอียด		กลุ่มครัวเรือนที่อยู่ในระยะมากกว่า 500 - 1,000 เมตร	
		จำนวน	ร้อยละ
9	ข้อห่วงกังวลของประชากรช่วงที่โครงการเปิดดำเนินการ		
	ไม่มีข้อกังวล	138	69.70
	มีข้อกังวล	60	30.30
	รวม	198	100.00
9.1	การจราจรติดขัด		
	น้อย	0	0.00
	ปานกลาง	0	0.00
	มาก	66	100.00
	รวม	66	100.00
9.2	การจัดการน้ำเสีย		
	น้อย	0	0.00
	ปานกลาง	0	0.00
	มาก	6	100.00
	รวม	6	100.00
9.3	การป้องกันน้ำท่วม		
	น้อย	0	0.00
	ปานกลาง	0	0.00
	มาก	10	100.00
	รวม	10	100.00
9.4	การจัดการขยะ		
	น้อย	0	0.00
	ปานกลาง	0	0.00
	มาก	3	100.00
	รวม	3	100.00
9.5	น้ำใช้ไม่เพียงพอ		
	น้อย	0	0.00
	ปานกลาง	0	0.00
	มาก	4	100.00
	รวม	4	100.00

ตารางที่ 3-46 ข้อห่วงกังวลของประชากรช่วงที่โครงการเปิดการดำเนินการ (ต่อ)

รายละเอียด		กลุ่มครัวเรือนที่อยู่ในระยะมากกว่า 500 - 1,000 เมตร	
		จำนวน	ร้อยละ
9.6	ที่จอดรถ		
	น้อย	0	0.00
	ปานกลาง	0	0.00
	มาก	6	100.00
	รวม	6	100.00
9.7	ไฟฟ้าไม่เพียงพอ		
	น้อย	0	0.00
	ปานกลาง	0	0.00
	มาก	6	100.00
	รวม	6	100.00

10. ข้อเสนอแนะ

จากการสอบถามความคิดเห็นของกลุ่มครัวเรือนที่อยู่ใกล้โครงการในระยะมากกว่า 500-1,000 เมตร กลุ่มครัวเรือนทั้งหมดไม่มีข้อเสนอแนะกับโครงการ

3.3) ผลการสำรวจความคิดเห็นของกลุ่มสถานประกอบการจากระยะก่อสร้างและระยะดำเนินการโครงการ มีจำนวน 14 แห่ง มีรายละเอียดดังนี้

1. ข้อมูลทั่วไปของผู้ให้สัมภาษณ์ (สอบถามผู้ที่มีอายุตั้งแต่ 20 ปี ขึ้นไป)

จากการสัมภาษณ์สถานประกอบการที่อยู่ใกล้โครงการในระยะมากกว่า 100-1,000 เมตร มี 14 แห่ง ได้แก่

- 1) บริษัท ภูเก็ต พรอนนาราสปา จำกัด
- 2) Park 38 Hotel จำนวนห้องพัก 113 ห้อง จำนวนพนักงาน 10 คน
- 3) Central Residences จำนวนห้องพัก 40 ห้อง จำนวนพนักงาน 3 คน
- 4) บริษัท ซีอาร์ซี ไทวัสดุ จำกัด (สาขาภูเก็ต1) จำนวนพนักงาน 96 คน
- 5) Centralgearphuket จำนวนห้องพัก 37 ห้อง จำนวนพนักงาน 4 คน
- 6) PRIME TOWN PHUKET จำนวนห้องพัก 104 ห้อง จำนวนพนักงาน 11 คน
- 7) Makro Phuket จำนวนพนักงาน 390 คน
- 8) เซ็นทรัลฟรอสต์ภูเก็ต จำนวนพนักงาน 150 คน
- 9) ภูเก็ตพัฒนาเมือง จำนวนพนักงาน 15 คน
- 10) บริษัท เซ็นทรัลพัฒนา จำกัด (มหาชน) จำนวนพนักงาน 100 คน
- 11) บริษัท บิ๊กซีซูเปอร์เซ็นเตอร์ จำกัด (มหาชน) จำนวนพนักงาน 125 คน
- 12) โรงแรมแอปปิโอน จำนวนห้องพัก 30 ห้อง จำนวนพนักงาน 7 คน
- 13) โรงแรมดารา จำนวนห้องพัก 167 ห้อง จำนวนพนักงาน 70 คน

14) Paranakan House จำนวนห้องพัก 29 ห้อง จำนวนพนักงาน 10 คน

พบว่าผู้ตอบแบบสอบถามส่วนใหญ่เป็นเพศหญิง จำนวน 11 ราย เป็นเพศชาย จำนวน 3 ราย ส่วนใหญ่มีอายุในช่วง 41-50 ปี จำนวน 6 แห่ง รองลงมามีอายุในช่วง 31-40 ปี จำนวน 4 แห่ง ส่วนใหญ่จบการศึกษาระดับปริญญาตรี จำนวน 9 แห่ง รองลงมาจบการศึกษาระดับมัธยมศึกษา จำนวน 4 แห่ง สถานภาพทั้งหมดเป็นพนักงานของสถานประกอบการ กรณีโรงแรม/อพาร์ทเมนต์/คอนโด ส่วนใหญ่มีจำนวนห้องพักจำนวนมากกว่า 21-40 ห้อง จำนวน 4 ราย รองลงมามีจำนวนห้องพัก 101 ห้อง จำนวน 3 แห่ง ส่วนใหญ่มีพนักงาน จำนวนมากกว่า 1-20 คน จำนวน 6 แห่ง เป็นบริษัท/ห้าง/ร้าน จำนวน 7 แห่ง แสดงดังตารางที่ 3-47

ตารางที่ 3-47 ผลการศึกษาข้อมูลพื้นฐานของกลุ่มสถานประกอบการในระยะมากกว่า 100-1,000 เมตร

รายละเอียด		กลุ่มสถานประกอบการในระยะมากกว่า 100-1,000 เมตร
		จำนวน
1	ข้อมูลส่วนบุคคล	
1.1	เพศ	
	ชาย	3
	หญิง	11
	รวม	14
1.2	อายุ	
	21 - 30 ปี	3
	31 - 40 ปี	4
	41 - 50 ปี	6
	51 - 60 ปี	0
	ตั้งแต่ 61 ปี ขึ้นไป	1
	รวม	14
1.3	ทำนสำเร็จการศึกษาสูงสุดระดับใด	
	ไม่ได้ศึกษา	0
	ประถมศึกษา	0
	มัธยมศึกษา	4
	อาชีวะ/อนุปริญญาตรี	0
	ปริญญาตรี	9
	ปริญญาโทหรือสูงกว่า	1
	รวม	14
1.4	สถานภาพของผู้ตอบแบบสอบถาม	
	เป็นเจ้าของกิจการ	0
	พนักงาน	14
	รวม	14

ตารางที่ 3-47 ผลการศึกษาข้อมูลพื้นฐานของกลุ่มสถานประกอบการในระยะมากกว่า 100-1,000 เมตร (ต่อ)

รายละเอียด		กลุ่มสถานประกอบการในระยะมากกว่า 100-1,000 เมตร
		จำนวน
1.5	กรณีโรงแรม/อพาร์ทเมนต์	
	จำนวนห้องพัก	
	จำนวน 1-20 ห้อง	0
	จำนวน 21-40 ห้อง	4
	จำนวน 41-60 ห้อง	0
	จำนวน 61-80 ห้อง	0
	จำนวน 81-100 ห้อง	0
	จำนวนมากกว่า 101 ห้อง	3
	รวม	7
	จำนวนพนักงาน	
	จำนวน 1-20 คน	6
	จำนวน 21-40 คน	0
	จำนวน 41-60 คน	0
	จำนวน 61-80 คน	1
	จำนวน 81-100 คน	0
	จำนวนมากกว่า 101 คน	0
	ไม่ระบุ	0
	รวม	7
1.6	กรณีห้างสรรพสินค้า	
	จำนวน 1-20 คน	1
	จำนวน 21-40 คน	0
	จำนวน 41-60 คน	0
	จำนวน 61-80 คน	0
	จำนวน 81-100 คน	1
	จำนวนมากกว่า 101 คน	4
	ไม่ระบุ	1
	รวม	7

2. โครงสร้างของสถานประกอบการ

สถานประกอบการที่ตอบแบบสอบถามเป็นโรงแรม จำนวน 7 แห่ง เป็นบริษัท/ห้าง/ร้าน จำนวน 7 แห่งเท่ากัน กรรมสิทธิ์ของอาคารส่วนใหญ่เป็นของตนเอง จำนวน 10 แห่ง รองลงมาเช่าผู้อื่น จำนวน 4 แห่ง ส่วนใหญ่เปิดทำการมาแล้วระยะเวลา 11-20 ปี จำนวน 6 แห่ง รองลงมาเปิดทำการมาแล้วระยะเวลา 1-5 ปี จำนวน 4 แห่ง แสดงดังตารางที่ 3-48

ตารางที่ 3-48 โครงสร้างของสถานประกอบการ

รายละเอียด		กลุ่มสถานประกอบการในระยะมากกว่า 100-1,000 เมตร
		จำนวน
2	โครงสร้างของสถานประกอบการ	
2.1	ลักษณะอาคาร/สถานประกอบการ	
	โรงแรม	7
	อพาร์ทเมนต์	0
	อาคารพาณิชย์	0
	บริษัท/ห้าง/ร้าน	7
	อื่นๆ(ระบุ)	0
	รวม	14
2.2	กรรมสิทธิ์ของอาคาร/สถานประกอบการ	
	เป็นของตนเอง	10
	เช่าผู้อื่น	4
	อื่นๆ(ระบุ).....	0
	รวม	14
2.3	สถานประกอบการเปิดมาแล้วเป็นระยะเวลานานเท่าใด	
	1 ปี	1
	1 - 5 ปี	4
	6 - 10 ปี	3
	11 - 20 ปี	6
	21 - 30 ปี	0
	ตั้งแต่ 31 ปี ขึ้นไป	0
	รวม	14

3. ข้อมูลด้านสาธารณูปโภค สุขภาพอนามัย และสิ่งแวดล้อม

จากการสัมภาษณ์สถานประกอบการที่อยู่ใกล้โครงการ พบว่าสถานประกอบการส่วนใหญ่ใช้น้ำซื้อบรรจุขวด/บรรจุถัง เป็นน้ำดื่มหลัก จำนวน 13 แห่ง ใช้น้ำบาดาลกรอง เป็นแหล่งน้ำดื่มหลัก จำนวน 1 แห่ง ใช้น้ำส่วนใหญ่ใช้น้ำประปา เป็นแหล่งน้ำใช้หลัก จำนวน 10 แห่ง รองลงมาใช้น้ำบาดาล เป็นแหล่งน้ำใช้หลัก จำนวน 4 แห่ง ทั้งหมดใช้ไฟฟ้าจากการไฟฟ้าส่วนภูมิภาค กำจัดขยะมูลฝอยทั้งหมดให้เทศบาลตำบลวิชิตเข้ามาทำการเก็บขนไปกำจัด ส่วนการจัดการกับสิ่งปฏิกูลส่วนใหญ่ให้เทศบาลตำบลวิชิตสุบไปกำจัด จำนวน 12 แห่ง จ้างเอกชนมาสูบน้ำ จำนวน 2 แห่ง การระบายน้ำฝนส่วนใหญ่จะปล่อยลงสู่คู/ราง/ท่อระบาย

น้ำสาธารณะ จำนวน 13 แห่ง รองลงมาปล่อยซึมลงดินจำนวน 1 แห่ง โดยน้ำเสียจากห้องส่วนใหญ่นำบำบัดด้วยถังบำบัดสำเร็จรูป จำนวน 13 แห่ง รองลงมาใช้บ่อเกรอะบำบัดก่อน แล้วปล่อยให้ซึมลงดินโดยใช้บ่อซึม จำนวน 1 แห่ง แสดงดังตารางที่ 3-49

ตารางที่ 3-49 ข้อมูลด้านสาธารณูปโภค สุขภาพอนามัย และสิ่งแวดล้อม

รายละเอียด		กลุ่มสถานประกอบการในระยะมากกว่า 100-1,000 เมตร
		จำนวน
3	ข้อมูลด้านสาธารณูปโภค สุขภาพอนามัย และสิ่งแวดล้อม	
3.1	แหล่งน้ำดื่มหลัก	
	น้ำฝน	0
	น้ำซื้อ	13
	น้ำประปา	0
	น้ำบ่อ	0
	น้ำบาดาล	1
	อื่นๆ	0
	รวม	14
3.2	แหล่งน้ำใช้	
	น้ำฝน	0
	น้ำซื้อ	0
	น้ำประปา	10
	น้ำบ่อ	0
	น้ำบาดาล	4
	อื่นๆ	0
	รวม	14
3.3	กระแสไฟฟ้าที่ใช้	
	การไฟฟ้าส่วนภูมิภาค	14
	อื่นๆ	0
	รวม	14
3.4	วิธีการกำจัดขยะ	
	เผา	0
	ฝัง	0
	เก็บขนโดยเทศบาลตำบลวิชิต	14
	รวม	14
3.5	วิธีการกำจัดสิ่งปฏิกูล	
	จ้างเอกชนสูบไปกำจัด	2
	เทศบาลตำบลวิชิต	12
	รวม	14

ตารางที่ 3-49 ข้อมูลด้านสาธารณูปโภค สุขภาพอนามัย และสิ่งแวดล้อม (ต่อ)

รายละเอียด		กลุ่มสถานประกอบการในระยะมากกว่า 100-1,000 เมตร
		จำนวน
3.6	วิธีการระบายน้ำฝน	
	ปล่อยซึมลงดิน	1
	ปล่อยลงแหล่งน้ำธรรมชาติบนบก	0
	ปล่อยลงสู่ทะเล	0
	ปล่อยลงสู่คู /ราง /ท่อระบายน้ำสาธารณะ	13
	อื่นๆ	0
	รวม	14
3.7	การบำบัดน้ำเสียจากห้องส้วม	
	ใช้เกรอะบำบัดก่อน แล้วปล่อยให้ซึมลงดินโดยใช้บ่อซึม	1
	ใช้บ่อเกรอะกักเก็บเมื่อเต็มเทศบาลตำบลเชิงทะเลมาสูบ	0
	บำบัดด้วยถังบำบัดสำเร็จรูป	13
	อื่นๆ	0
	รวม	14

4. ผลกระทบด้านสิ่งแวดล้อมที่ได้รับในปัจจุบัน

ปัญหาดินถล่ม/ดินสไลด์ จากการสัมภาษณ์กลุ่มครัวเรือนที่อยู่ใกล้โครงการ พบว่า กลุ่มครัวเรือนส่วนใหญ่ไม่ได้รับผลกระทบด้านดินถล่ม/ดินสไลด์ จำนวน 13 แห่ง ได้รับผลกระทบด้านดินถล่ม/ดินสไลด์ จำนวน 1 แห่ง โดยสาเหตุที่สำคัญเกิดจากฝนตกหนัก ระดับความรุนแรงของผลกระทบด้านดินถล่ม/ดินสไลด์ อยู่ในระดับมาก

ปัญหาฝุ่นละออง/มลพิษทางอากาศ จากการสัมภาษณ์สถานประกอบการที่อยู่ใกล้โครงการ พบว่า สถานประกอบการส่วนใหญ่ไม่ได้รับผลกระทบด้านฝุ่นละออง/มลพิษทางอากาศ จำนวน 12 แห่ง ได้รับผลกระทบด้านฝุ่นละออง/มลพิษทางอากาศ จำนวน 2 แห่ง โดยสาเหตุที่สำคัญเกิดจากฝุ่นที่มาจาก การก่อสร้าง ระดับความรุนแรงของผลกระทบด้านฝุ่นละออง/มลพิษทางอากาศ อยู่ในระดับมาก

ปัญหาเสียงดังรบกวน จากการสัมภาษณ์สถานประกอบการที่อยู่ใกล้โครงการ พบว่า สถานประกอบการส่วนใหญ่ไม่ได้รับผลกระทบด้านเสียงดัง จำนวน 12 แห่ง ได้รับผลกระทบด้านเสียงดัง จำนวน 2 แห่ง โดยสาเหตุที่สำคัญเกิดจากการการจราจร ระดับความรุนแรงของผลกระทบด้านเสียงดัง อยู่ในระดับมาก

ปัญหาแรงสั่นสะเทือนจากการก่อสร้าง จากการสัมภาษณ์สถานประกอบการที่อยู่ใกล้โครงการ พบว่า สถานประกอบการทั้งหมดไม่ได้รับผลกระทบด้านแรงสั่นสะเทือนจากการก่อสร้าง

ปัญหาการขาดแคลนน้ำใช้ จากการสัมภาษณ์สถานประกอบการที่อยู่ใกล้โครงการ พบว่า สถานประกอบการส่วนใหญ่ไม่ได้รับผลกระทบด้านขาดแคลนน้ำใช้ จำนวน 13 แห่ง ได้รับผลกระทบด้านขาดแคลนน้ำใช้ จำนวน 1 แห่ง และพบว่าสาเหตุสำคัญเกิดจากฤดูแล้ง ระดับความรุนแรงของผลกระทบด้านขาดแคลนน้ำใช้ อยู่ในระดับมาก

ปัญหาน้ำเสีย จากการสัมภาษณ์สถานประกอบการที่อยู่ใกล้โครงการ พบว่า สถานประกอบการทั้งหมดไม่ได้รับผลกระทบด้านน้ำเสีย

ปัญหาการระบายน้ำไม่ทัน/น้ำท่วมขัง จากการสัมภาษณ์สถานประกอบการที่อยู่ใกล้โครงการ พบว่า สถานประกอบการส่วนใหญ่ไม่ได้รับผลกระทบด้านการระบายน้ำไม่ทัน/น้ำท่วมขัง จำนวน 9 แห่ง ได้รับผลกระทบด้านการระบายน้ำไม่ทัน/น้ำท่วมขัง จำนวน 5 แห่ง โดยสาเหตุที่สำคัญเกิดจากคูระบายน้ำเล็ก ระดับความรุนแรงของผลกระทบด้านการระบายน้ำไม่ทัน/น้ำท่วมขัง อยู่ในระดับมาก

ปัญหาการจัดเก็บขยะ จากการสัมภาษณ์สถานประกอบการที่อยู่ใกล้โครงการ พบว่า สถานประกอบการทั้งหมดไม่ได้รับผลกระทบด้านการจัดเก็บขยะ

ปัญหาไฟฟ้าดับบ่อย/ไฟตก จากการสัมภาษณ์สถานประกอบการที่อยู่ใกล้โครงการ พบว่า สถานประกอบการส่วนใหญ่ไม่ได้รับผลกระทบด้านไฟฟ้าดับบ่อย/ไฟตก จำนวน 9 แห่ง ได้รับผลกระทบด้านไฟฟ้าดับบ่อย/ไฟตก จำนวน 5 แห่ง พบว่า สาเหตุสำคัญเกิดจากระบบไฟฟ้าขัดข้อง ระดับความรุนแรงของผลกระทบด้านไฟฟ้าดับบ่อย/ไฟตก อยู่ในระดับมาก

ปัญหาการจราจรติดขัด จากการสัมภาษณ์สถานประกอบการที่อยู่ใกล้โครงการ พบว่า สถานประกอบการได้รับผลกระทบด้านการจราจรติดขัด และไม่ได้รับผลกระทบด้านการจราจรติดขัด จำนวน 7 แห่งเท่ากัน พบว่าสาเหตุเกิดจากรถเพิ่มขึ้น ระดับความรุนแรงของผลกระทบด้านการจราจรติดขัด อยู่ในระดับมาก

ปัญหาด้านความปลอดภัยในชีวิตและทรัพย์สิน จากการสัมภาษณ์สถานประกอบการที่อยู่ใกล้โครงการ พบว่า สถานประกอบการทั้งหมดไม่ได้รับผลกระทบด้านความปลอดภัยในชีวิตและทรัพย์สิน

ปัญหาถูกบดบังทัศนียภาพ จากการสัมภาษณ์สถานประกอบการที่อยู่ใกล้โครงการ พบว่า สถานประกอบการทั้งหมดไม่ได้รับผลกระทบด้านถูกบดบังทัศนียภาพ

ปัญหาถูกบดบังทิศทางลม และแสงแดด จากการสัมภาษณ์สถานประกอบการที่อยู่ใกล้โครงการ พบว่า สถานประกอบการทั้งหมดไม่ได้รับผลกระทบด้านถูกบดบังทิศทางลม และแสงแดด

ตารางที่ 3-50 ผลกระทบด้านสิ่งแวดล้อมที่ได้รับในปัจจุบัน

รายละเอียด		กลุ่มสถานประกอบการในระยะมากกว่า 100-1,000 เมตร
		จำนวน
4	ผลกระทบด้านสิ่งแวดล้อมที่ได้รับในปัจจุบัน	
4.1	ปัญหาดินถล่ม/ดินสไลด์	
	มี	1
	ไม่มี	13
	รวม	14
	แหล่งที่มา	
	ฝนตกหนัก	1
	รวม	1

ตารางที่ 3-50 ผลกระทบด้านสิ่งแวดล้อมที่ได้รับในปัจจุบัน (ต่อ)

รายละเอียด		กลุ่มสถานประกอบการในระยะมากกว่า 100-1,000 เมตร
		จำนวน
4.2	ปัญหาฝุ่นละออง/มลพิษทางอากาศ	
	มี	2
	ไม่มี	12
	รวม	14
	แหล่งที่มา	
	การก่อสร้างต่างๆ	2
	รวม	2
4.3	ปัญหาเสียงดัง	
	มี	2
	ไม่มี	12
	รวม	14
	แหล่งที่มา	
	การจราจร	2
	รวม	2
4.4	ปัญหาแรงสั่นสะเทือนจากการก่อสร้าง	
	มี	0
	ไม่มี	14
	รวม	14
4.5	ปัญหาการขาดแคลนน้ำใช้	
	มี	1
	ไม่มี	13
	รวม	14
	แหล่งที่มา	
	ฤดูแล้ง	1
	รวม	1
4.6	ปัญหาน้ำเสีย	
	มี	0
	ไม่มี	14
	รวม	14
4.7	ปัญหาการระบายน้ำไม่ทัน/น้ำท่วมขัง	
	มี	5
	ไม่มี	9
	รวม	14

ตารางที่ 3-50 ผลกระทบด้านสิ่งแวดล้อมที่ได้รับในปัจจุบัน (ต่อ)

รายละเอียด		กลุ่มสถานประกอบการในระยะมากกว่า 100-1,000 เมตร
		จำนวน
	แหล่งที่มา	
	คุรบายน้ำเล็ก	5
	รวม	5
4.8	ปัญหาการจัดเก็บขยะ	
	มี	0
	ไม่มี	14
	รวม	14
4.9	ปัญหาไฟฟ้าไฟดับบ่อย/ไฟตก	
	มี	5
	ไม่มี	9
	รวม	14
	แหล่งที่มา	
	ระบบขัดข้อง	5
	รวม	5
4.10	ปัญหาการจราจรติดขัด	
	มี	7
	ไม่มี	7
	รวม	14
	แหล่งที่มา	
	รถเพิ่มมากขึ้น	7
	รวม	7
4.11	ปัญหาด้านความปลอดภัยในชีวิตและทรัพย์สิน	
	มี	0
	ไม่มี	14
	รวม	14
4.12	ปัญหาถูกบดบังทัศนียภาพ	
	มี	0
	ไม่มี	14
	รวม	14
4.13	ปัญหาถูกบดบังทิศทางลม และแสงแดด	
	มี	0
	ไม่มี	14
	รวม	14

5. ความคิดเห็นของกลุ่มสถานประกอบการที่มีต่อโครงการ

สถานประกอบการที่อยู่ใกล้โครงการในระยะมากกว่า 100-1,000 เมตร ส่วนใหญ่เห็นว่าการก่อสร้างโครงการส่งผลดีกับชุมชนโดยเห็นว่าเศรษฐกิจดีขึ้น และสร้างงานให้ประชาชนในท้องถิ่น จำนวน 12 แห่งเท่ากัน สำหรับผลเสียที่จะเกิดขึ้นจากการก่อสร้างโครงการส่วนใหญ่คิดว่าปัญหาฝุ่นละออง และการจราจรติดขัด จำนวน 7 แห่งเท่ากัน รองลงมาปัญหาเสียงดังรบกวน จำนวน 6 แห่ง สำหรับการกำหนดขอบเขตพื้นที่ศึกษาในการประเมินผลกระทบสิ่งแวดล้อมของโครงการใน ระยะ 1 กิโลเมตร รอบพื้นที่โครงการ สถานประกอบการทั้งหมดคิดว่าเพียงพอ ส่วนการกำหนดหัวข้อการศึกษา และจัดทำรายงานฯ ตามแนวการจัดทำรายงานด้านอาคารฯ ของ สผ. สถานประกอบการทั้งหมดคิดว่าเพียงพอเช่นกัน แสดงดังตารางที่ 3-51

ตารางที่ 3-51 ความคิดเห็นของกลุ่มสถานประกอบการที่มีต่อโครงการ

รายละเอียด		กลุ่มสถานประกอบการในระยะมากกว่า 100-1,000 เมตร
		จำนวน
5	ความคิดเห็นของสถานประกอบการที่มีต่อโครงการ	
5.1	ผลดีของการมีโครงการ	
	เศรษฐกิจดีขึ้น	12
	สร้างงานให้กับประชาชนในท้องถิ่น	12
	การสาธารณสุขปลอดภัย/อุปโภคบริโภคดีขึ้น	1
	อื่นๆ	0
	รวม	25
5.2	ผลเสียของการมีโครงการ	
	ฝุ่นละออง	7
	เสียงดังรบกวน	6
	การอพยพย้ายถิ่น	0
	ปัญหาน้ำเน่าเสียเพิ่มขึ้น	1
	การจราจรติดขัด	7
	รบกวนการสื่อสารโทรคมนาคม	0
	สิ้นสະเทือน	4
	ที่จอดรถ	2
	ไม่มีปัญหา	3
	รวม	23
5.3	การกำหนดขอบเขตพื้นที่ศึกษา ใน ระยะ 1 กิโลเมตร	
	เพียงพอ	14
	ไม่เพียงพอ	0
	รวม	14
5.4	การกำหนดหัวข้อการศึกษา และจัดทำรายงานฯ ตามแนวการจัดทำรายงานด้านอาคารฯ ของ สผ.	
	เพียงพอ	14
	ไม่เพียงพอ	0
	รวม	14

6. ข้อห่วงกังวลของกลุ่มสถานประกอบการช่วงที่กำลังก่อสร้างโครงการ

ผลการสำรวจความคิดเห็นต่อข้อห่วงกังวลของสถานประกอบการช่วงที่กำลังก่อสร้างโครงการพบว่าสถานประกอบการส่วนใหญ่มีข้อห่วงกังวล จำนวน 11 แห่ง ไม่มีข้อห่วงกังวล จำนวน 3 แห่ง โดยมีข้อกังวลด้านปัญหาฝุ่นละออง, เสียงดังรบกวน, แรงสั่นสะเทือนจากการตอกเสาเข็ม และจราจรติดขัดมีข้อห่วงกังวลอยู่ในระดับมาก แสดงดังตารางที่ 3-52

ตารางที่ 3-52 ข้อห่วงกังวลของกลุ่มสถานประกอบการช่วงที่กำลังก่อสร้างโครงการ

รายละเอียด		กลุ่มสถานประกอบการในระยะ มากกว่า 100-1,000 เมตร
		จำนวน
6	ข้อห่วงกังวลของกลุ่มสถานประกอบการช่วงที่กำลังก่อสร้างโครงการ	
	ไม่มีข้อกังวล	3
	มีข้อกังวล	11
	รวม	14
6.1	ฝุ่นละออง	
	น้อย	0
	ปานกลาง	1
	มาก	6
	รวม	7
6.2	เสียงดังรบกวน	
	น้อย	0
	ปานกลาง	1
	มาก	5
	รวม	6
6.3	แรงสั่นสะเทือนจากการก่อสร้าง	
	น้อย	0
	ปานกลาง	1
	มาก	3
	รวม	4
6.4	การจราจรติดขัด	
	น้อย	0
	ปานกลาง	1
	มาก	8
	รวม	9

7. ข้อห่วงกังวลของกลุ่มสถานประกอบการช่วงที่โครงการเปิดการดำเนินการ

ผลการสำรวจความคิดเห็นต่อข้อห่วงกังวลของสถานประกอบการช่วงที่โครงการเปิดการดำเนินการ พบว่าสถานประกอบการส่วนใหญ่มีข้อห่วงกังวล จำนวน 10 แห่ง ไม่มีข้อห่วงกังวล จำนวน 4 แห่ง โดยมีข้อห่วงกังวลด้านการจราจรติดขัด, การจัดการน้ำเสีย, น้ำใช้ไม่เพียงพอ, ไฟฟ้าไม่เพียงพอที่จอดรถไม่เพียงพอ และการจัดการขยะมีข้อห่วงกังวลอยู่ในระดับมาก แสดงดังตารางที่ 3-53

ตารางที่ 3-53 ข้อห่วงกังวลของกลุ่มสถานประกอบการช่วงที่โครงการเปิดการดำเนินการ

รายละเอียด		กลุ่มสถานประกอบการในระยมากกว่า 100-1,000 เมตร
		จำนวน
7	ข้อห่วงกังวลของประชาชนช่วงที่โครงการเปิดดำเนินการ	
	ไม่มีข้อกังวล	4
	มีข้อกังวล	10
	รวม	14
7.1	การจราจรติดขัด	
	น้อย	0
	ปานกลาง	1
	มาก	9
	รวม	10
7.2	การจัดการน้ำเสีย	
	น้อย	1
	ปานกลาง	1
	มาก	1
	รวม	3
7.3	การป้องกันน้ำท่วม	
	น้อย	0
	ปานกลาง	2
	มาก	2
	รวม	4
7.4	การจัดการขยะ	
	น้อย	0
	ปานกลาง	2
	มาก	0
	รวม	2

ตารางที่ 3-53 ข้อห่วงกังวลของกลุ่มสถานประกอบการช่วงที่โครงการเปิดการดำเนินการ (ต่อ)

รายละเอียด		กลุ่มสถานประกอบการในระยะมากกว่า 100-1,000 เมตร
		จำนวน
7.5	ที่จอดรถ	
	น้อย	0
	ปานกลาง	0
	มาก	2
	รวม	2

8. ข้อเสนอแนะ

จากการสัมภาษณ์สถานประกอบการที่อยู่ใกล้โครงการในระยะมากกว่า 100-1,000 เมตร สถานประกอบการมีข้อเสนอแนะต่อโครงการเรื่องอยากให้มีการจัดวางท่อระบายน้ำโครงการเชื่อมกับสาธารณะ เพื่อป้องกันน้ำท่วม และปฏิบัติตามมาตรการอย่างเคร่งครัด แสดงดังตารางที่ 3-54

ตารางที่ 3-54 ข้อเสนอแนะต่อโครงการ

รายละเอียด		กลุ่มสถานประกอบการในระยะมากกว่า 100-1,000 เมตร
		จำนวน
8	ข้อเสนอแนะ	
	อยากให้มีการจัดวางท่อระบายน้ำโครงการเชื่อมกับสาธารณะ เพื่อป้องกันน้ำท่วม	1
	ปฏิบัติตามมาตรการอย่างเคร่งครัด	1
	รวม	2

4. กลุ่มพื้นที่อ่อนไหว ในระยะ 1,000 เมตร มีจำนวน 6 แห่ง ได้แก่ โรงเรียนนานาชาติเฮดสตาร์ท โรงเรียนวิจิตสงคราม ศาลเจ้าชิตเซียว โรงเรียนดาราสุมุท มหาวิทยาลัยสงขลานครินทร์ วิทยาเขตภูเก็ต และโรงพยาบาลกรุงเทพสิริโรจน์ ผลการสำรวจความคิดเห็นแสดงดังตารางที่ 3-55

5. กลุ่มหน่วยงานราชการ ในระยะ 1,000 เมตร มีจำนวน 3 แห่ง ได้แก่ ศูนย์ปฏิบัติการพิเศษภาค 8 สถานีตำรวจภูธรวิจิต และสถานกงสุลสาธารณรัฐเกาหลี ประจำจังหวัดภูเก็ต ผลการสำรวจความคิดเห็นแสดงดังตารางที่ 3-56

6. กลุ่มผู้นำชุมชนในระยะ 1,000 เมตร มีจำนวน 1 ชุมชน ได้แก่ ได้แก่ ชุมชนตำบลวิจิต ผู้ตอบแบบสอบถาม คือ กำนันตำบลวิจิต ผลการสำรวจความคิดเห็น แสดงดังตารางที่ 3-57

ตารางที่ 3-55 สรุปข้อมูลแบบสอบถามของกลุ่มพื้นที่อ่อนไหวในระยะ 1,000 เมตร จำนวน 6 แห่ง

กลุ่มที่ได้รับผลกระทบ	รายละเอียดผู้ให้ความเห็น	ผลกระทบด้านสิ่งแวดล้อมที่ได้รับในปัจจุบัน	ข้อห่วงกังวล	ข้อเสนอแนะเพิ่มเติม
1) โรงเรียนนานาชาติเฮดสตาร์ท - ระยะห่างจากโครงการประมาณ 510 เมตร - เปิดสอนก่อนปฐมศึกษา-มัธยมศึกษา - จำนวนครู 147 คน - จำนวนเจ้าหน้าที่ 67 คน - จำนวนนักเรียน/นักศึกษา 940 คน - จำนวนนักการ/ภารโรง 28 คน	ตำแหน่ง : เลขานุการผู้อำนวยการและผู้ถือใบอนุญาตโรงเรียน (ผู้ที่ได้รับมอบหมายจากผู้อำนวยการฯ) เพศ : หญิง อายุ : 27 ปี ระดับการศึกษา : ปริญญาตรี	ปัจจุบันได้รับผลกระทบทางด้านสิ่งแวดล้อม	ระยะก่อสร้าง : - ฝุ่นละอองจากการก่อสร้าง - เสียงดังรบกวน - การสั่นสะเทือนจากการก่อสร้าง - การจราจรติดขัด ระยะดำเนินการ : - การจราจรติดขัด - การจัดการน้ำเสีย - การป้องกันน้ำท่วม - การจัดการขยะมูลฝอย	- ไม่มีข้อเสนอแนะ
2) โรงเรียนวิจิตสงคราม - ระยะห่างจากโครงการประมาณ 560 เมตร - เปิดสอนในระดับอนุบาล2-มัธยมศึกษาปีที่ 6 - จำนวนครู 43 คน - จำนวนเจ้าหน้าที่ 1 คน - จำนวนนักเรียน/นักศึกษา 842 คน - จำนวนนักการ/ภารโรง 1 คน	ตำแหน่ง : ครู (ผู้ที่ได้รับมอบหมายจากผู้อำนวยการฯ) เพศ : หญิง อายุ : 33 ปี ระดับการศึกษา : ปริญญาตรี	ปัจจุบันได้รับผลกระทบสิ่งแวดล้อมดังนี้ - ปัญหาฝุ่นละออง/มลพิษทางอากาศ - ปัญหาการจราจรติดขัด	ระยะก่อสร้าง : - ฝุ่นละอองจากการก่อสร้าง - เสียงดังรบกวน - การสั่นสะเทือนจากการก่อสร้าง - การจราจรติดขัด ระยะดำเนินการ : - ไม่มีข้อห่วงกังวล	- ไม่มีข้อเสนอแนะ

ตารางที่ 3-55 สรุปข้อมูลแบบสอบถามของกลุ่มพื้นที่อ่อนไหวในระยะ 1,000 เมตร จำนวน 6 แห่ง (ต่อ)

กลุ่มที่ได้รับผลกระทบ	รายละเอียดผู้ให้ความเห็น	ผลกระทบด้านสิ่งแวดล้อมที่ได้รับในปัจจุบัน	ข้อห่วงกังวล	ข้อเสนอแนะเพิ่มเติม
3) ศาลเจ้าชิตเชื้อ - ระยะห่างจากโครงการประมาณ 630 เมตร - จำนวนกรรมการ 15 คน	ตำแหน่ง : รองประธานศาลเจ้า ผู้ที่ได้รับมอบหมายจากประธานศาลเจ้า) เพศ : ชาย อายุ : 63 ปี ระดับการศึกษา : มัธยมศึกษา	ปัจจุบันได้รับผลกระทบทางด้านสิ่งแวดล้อม ดังนี้ - ปัญหาการจราจรติดขัด	ระยะก่อสร้าง : - ฝุ่นละอองจากการก่อสร้าง - การจราจรติดขัด ระยะดำเนินการ : - การจราจรติดขัด	- ไม่มีข้อเสนอแนะ
4) โรงเรียนดาราสุมุทร - ระยะห่างจากโครงการประมาณ 720 เมตร - เปิดสอนในระดับปฐมวัย-มัธยมศึกษาปีที่ 3 - จำนวนครู 115 คน - จำนวนเจ้าหน้าที่ 30 คน - จำนวนนักเรียน/นักศึกษา 2,776 คน - จำนวนนักการภารโรง 15 คน	ตำแหน่ง : หัวหน้าฝ่ายอาคารสถานที่ (ผู้ที่ได้รับมอบหมายจากผู้อำนวยการ) เพศ : หญิง อายุ : 55 ปี ระดับการศึกษา : ปริญญาตรี	ปัจจุบันได้รับผลกระทบทางด้านสิ่งแวดล้อม ดังนี้ - ปัญหาดินถล่ม/ดินสไลด์จากฝนที่ตกหนัก - ปัญหาฝุ่นละออง/มลพิษทางอากาศ - ปัญหาเสียงดังจากข้างเคียง - ปัญหาแรงสั่นสะเทือนจากการก่อสร้าง - ปัญหาการขาดแคลนน้ำใช้ในช่วงฤดูแล้ง - ปัญหาน้ำเสียบริเวณคูระบายน้ำ - ปัญหาไฟฟ้าดับบ่อย/ไฟตก - ปัญหาด้านความปลอดภัยในชีวิตและทรัพย์สิน - ปัญหาถูกบดบังทัศนียภาพ	ระยะก่อสร้าง : - ฝุ่นละอองจากการก่อสร้าง - เสียงดังรบกวน - การสั่นสะเทือนจากการก่อสร้าง - การจราจรติดขัด ระยะดำเนินการ : - การจราจรติดขัด - การจัดการน้ำเสีย - การป้องกันน้ำท่วม - การจัดการขยะมูลฝอย	- ไม่มีข้อเสนอแนะ

ตารางที่ 3-55 สรุปข้อมูลแบบสอบถามของกลุ่มพื้นที่อ่อนไหวในระยะ 1,000 เมตร จำนวน 6 แห่ง (ต่อ)

กลุ่มที่ได้รับผลกระทบ	รายละเอียดผู้ให้ความเห็น	ผลกระทบด้านสิ่งแวดล้อมที่ได้รับในปัจจุบัน	ข้อห่วงกังวล	ข้อเสนอแนะเพิ่มเติม
5) มหาวิทยาลัยสงขลานครินทร์ วิทยาเขตภูเก็ต - ระยะห่างจากโครงการประมาณ 810 เมตร - เปิดสอนในระดับมหาวิทยาลัย - จำนวนอาจารย์ 130 คน - จำนวนเจ้าหน้าที่ 170 คน - จำนวนนักเรียน/นักศึกษา 1,700 คน	ตำแหน่ง : รองผู้อำนวยการสำนักงานวิทยาเขตภูเก็ต (ผู้ที่ได้รับมอบหมายจากผู้อำนวยการวิทยาเขต) เพศ : ชาย อายุ : ไม่ประสงค์ระบุ ระดับการศึกษา : -ปริญญาโท	ปัจจุบันไม่ได้รับผลกระทบทางด้านสิ่งแวดล้อม	ระยะก่อสร้าง : - ฝุ่นละอองจากการก่อสร้าง - เสียงดังรบกวน - การสั่นสะเทือนจากการก่อสร้าง - การจราจรติดขัด ระยะดำเนินการ : - การจราจรติดขัด - การจัดการน้ำเสีย - การป้องกันน้ำท่วม - การจัดการขยะมูลฝอย	- ไม่มีข้อเสนอแนะ
6) โรงพยาบาลกรุงเทพสิริโรจน์ - ระยะห่างจากโครงการประมาณ 990 เมตร - จำนวนบุคลากรด้านอื่นๆ 464 คน - จำนวนเตียงผู้ป่วย 128 เตียง	ตำแหน่ง : จป.วิชาชีพ (ผู้ที่ได้รับมอบหมายจากผู้อำนวยการฯ) เพศ : หญิง อายุ : 38 ปี ระดับการศึกษา : ปริญญาตรี	ปัจจุบันได้รับผลกระทบทางด้านสิ่งแวดล้อม ดังนี้ - ปัญหาเสียงดัง - ปัญหาการระบายน้ำไม่ทันน้ำท่วมขัง - ปัญหาการจราจรติดขัด	ระยะก่อสร้าง : - ฝุ่นละอองจากการก่อสร้าง - เสียงดังรบกวน - การสั่นสะเทือนจากการก่อสร้าง - การจราจรติดขัด ระยะดำเนินการ : - การจราจรติดขัด - การจัดการน้ำเสีย - การป้องกันน้ำท่วม - การจัดการขยะมูลฝอย	- ไม่มีข้อเสนอแนะ

ตารางที่ 3-56 สรุปข้อมูลแบบสอบถามของกลุ่มหน่วยงานราชการในระยะ 1,000 เมตร จำนวน 3 แห่ง

กลุ่มที่ได้รับผลกระทบ	รายละเอียดผู้ให้ความเห็น	ผลกระทบด้านสิ่งแวดล้อมที่ได้รับในปัจจุบัน	ข้อห่วงกังวล	ข้อเสนอแนะเพิ่มเติม
1) ศูนย์ปฏิบัติการพิเศษภาค 8 - ระยะห่างจากโครงการประมาณ 330 เมตร	ตำแหน่ง : จำสับตริปฏิบัติการพิเศษภาค 8 เพศ : ชาย อายุ : 45 ปี ระดับการศึกษา : ปริญญาตรี	ปัจจุบันไม่ได้รับผลกระทบทางด้านสิ่งแวดล้อม	ระยะก่อสร้าง : - ฝุ่นละอองจากการก่อสร้าง - เสียงดังรบกวน - การสั่นสะเทือนจากการก่อสร้าง - การจราจรติดขัด ระยะดำเนินการ : - การจราจรติดขัด - การจัดการน้ำเสีย - การป้องกันน้ำท่วม - การจัดการขยะมูลฝอย	- ไม่มีข้อเสนอแนะ
2) สถานีตำรวจภูธรวิจิต - ระยะห่างจากโครงการประมาณ 630 เมตร - จำนวนบุคลากร 90 คน	ตำแหน่ง : ผบ.หมู่ (ปราบปราม) (ได้รับมอบหมายจากผู้กำกับการ) เพศ : ชาย อายุ : 42 ปี ระดับการศึกษา : ปริญญาตรี	ปัจจุบันไม่ได้รับผลกระทบทางด้านสิ่งแวดล้อม	ระยะก่อสร้าง : - ฝุ่นละอองจากการก่อสร้าง - เสียงดังรบกวน - การสั่นสะเทือนจากการก่อสร้าง - การจราจรติดขัด ระยะดำเนินการ : - การจราจรติดขัด - การจัดการน้ำเสีย - การป้องกันน้ำท่วม - การจัดการขยะมูลฝอย	- ไม่มีข้อเสนอแนะ

ตารางที่ 3-56 สรุปข้อมูลแบบสอบถามของกลุ่มหน่วยงานราชการในระยะ 1,000 เมตร จำนวน 3 แห่ง (ต่อ)

กลุ่มที่ได้รับผลกระทบ	รายละเอียดผู้ให้ความเห็น	ผลกระทบด้านสิ่งแวดล้อมที่ได้รับในปัจจุบัน	ข้อห่วงกังวล	ข้อเสนอแนะเพิ่มเติม
3) สถานกงสุลสาธารณรัฐเกาหลีประจำจังหวัดภูเก็ต - ระยะห่างจากโครงการประมาณ 890 เมตร - จำนวนบุคลากร 15 คน	ตำแหน่ง : รุรการ (ได้รับมอบหมายจากหัวหน้าสถานกงสุลฯ) เพศ : หญิง อายุ : 42 ปี ระดับการศึกษา : ปริญญาตรี	ปัจจุบันได้รับผลกระทบทางด้านสิ่งแวดล้อม ดังนี้ - ปัญหาการระบายน้ำไม่ทันน้ำท่วมขังจากฝนตกหนัก - ปัญหาการจราจรติดขัดจากปริมาณรถที่เยอะ	ระยะก่อสร้าง : - ไม่มีข้อห่วงกังวล ระยะดำเนินการ : - การจราจรติดขัด - ที่จอดรถไม่เพียงพอ	- ไม่มีข้อเสนอแนะ

ตารางที่ 3-57 สรุปข้อมูลแบบสอบถามของกลุ่มผู้นำชุมชนในระยะ 1,000 เมตร จำนวน 1 ชุมชน

กลุ่มที่ได้รับผลกระทบ	รายละเอียดผู้ให้ความเห็น	ผลกระทบด้านสิ่งแวดล้อมที่ได้รับในปัจจุบัน	ข้อห่วงกังวล	ข้อเสนอแนะเพิ่มเติม
1) ชุมชนตำบลวิจิต	ตำแหน่ง : กำนันตำบลวิจิต เพศ : ชาย อายุ : 57 ปี ระดับการศึกษา : ปริญญาตรี	ปัจจุบันได้รับผลกระทบทางด้านสิ่งแวดล้อม ดังนี้ - ปัญหาการระบายน้ำไม่ทัน - ปัญหาการจัดเก็บขยะ - ปัญหาการจราจรติดขัด	<p>ระยะก่อสร้าง :</p> <ul style="list-style-type: none"> - ฝุ่นละอองจากการก่อสร้าง - เสียงดังรบกวน - การสั่นสะเทือนจากการก่อสร้าง - การจราจรติดขัด - รถบรรทุกของโครงการ - ความสะอาดบนถนนสาธารณะ - ความปลอดภัยในชีวิตและทรัพย์สินจากคนงานก่อสร้าง <p>ระยะดำเนินการ :</p> <ul style="list-style-type: none"> - การจราจรติดขัด - การจัดการน้ำเสีย - การป้องกันน้ำท่วม - การจัดการขยะมูลฝอย - การระบายน้ำ 	<ul style="list-style-type: none"> - ควรมีการจัดสรรทางน้ำ ไม่ควรปล่อยมาทางเดียวกันกับหมู่บ้านสวนไท - ดูแลควบคุมเรื่องการก่อสร้างจากรถบรรทุก ในการเข้าออกโครงการ - กรณีที่มีบ้านพักคนงานอยู่พื้นที่โครงการให้แจ้งหน่วยงานให้มาตรวจสอบให้ถูกต้อง - ปฏิบัติตามมาตรการอย่างเคร่งครัด

สรุปผลกระทบสิ่งแวดล้อมที่ได้รับในปัจจุบันของกลุ่มตัวอย่างทั้ง 6 กลุ่ม แสดงดังตารางที่ 3-58 สรุปข้อห่วงกังวลเกี่ยวกับผลกระทบที่อาจจะเกิดจากโครงการ ในระยะก่อสร้างและระยะดำเนินการ รายละเอียดดังตารางที่ 3-59 ถึงตารางที่ 3-60

ตารางที่ 3-58 สรุปผลกระทบสิ่งแวดล้อมที่ได้รับในปัจจุบันของกลุ่มตัวอย่างทั้ง 6 กลุ่มตัวอย่างที่มีต่อโครงการ

กลุ่มตัวอย่าง	ผลกระทบสิ่งแวดล้อมที่ได้รับในปัจจุบัน (จำนวนตัวอย่าง)
1. กลุ่มพื้นที่หลัก	
1.1 กลุ่มติดโครงการ (จำนวน 1 คร้วเรือน)	<ul style="list-style-type: none"> - ปัญหาดินถล่ม/ดินสไลด์ - ปัญหาดินถล่ม/ดินสไลด์ (มีดินทรายนกถนน) - ปัญหาดินถล่ม/ดินสไลด์บริเวณถนนด้านหน้าโครงการ - ปัญหาฝุ่นละออง/มลพิษทางอากาศบริเวณพื้นที่ข้างเคียง - ปัญหาฝุ่นละออง/มลพิษทางอากาศจากโครงการก่อสร้างอาคาร - ปัญหาเสียงดังจากการก่อสร้างโครงการข้างเคียง - ปัญหาแรงสั่นสะเทือนจากการก่อสร้างจากการก่อสร้างโครงการข้างเคียง - ปัญหาน้ำเสีย - ปัญหาการระบายน้ำไม่ทัน/น้ำท่วมขังเนื่องจากน้ำฝนไหลบ่าจากพื้นที่ข้างเคียง - ปัญหาการระบายน้ำไม่ทัน/น้ำท่วมขังบริเวณถนนด้านหน้าโครงการ - ปัญหาไฟฟ้าดับบ่อย/ไฟตก - ปัญหาไฟฟ้าดับบ่อย/ไฟตกมีโครงการคอนโดเยอะ - ปัญหาการจราจรติดขัดภายนอกโครงการ - ปัญหาการจราจรติดขัด - ปัญหาที่จอดรถไม่เพียงพอ - ปัญหาการจราจรติดขัดมีโครงการคอนโดเยอะ - ที่จอดรถน้อยทำให้ผู้พักอาศัยนำรถออกมาจอดบนถนนหน้าคอนโดทำให้เกิดการจราจรติดขัด - ปัญหาถูกบดบังทัศนียภาพ - ปัญหาถูกบดบังทิศทางลม และแสงแดด - ปัญหาถูกบดบังทัศนียภาพ จากหลายคอนโดเกินความจำเป็นในเขตนี้ - ปัญหาถูกบดบังทิศทางลม และแสงแดด

ตารางที่ 3-58 สรุปผลกระทบสิ่งแวดล้อมที่ได้รับในปัจจุบันของกลุ่มตัวอย่างทั้ง 6 กลุ่มตัวอย่างที่มีต่อโครงการ (ต่อ)

กลุ่มตัวอย่าง	ผลกระทบสิ่งแวดล้อมที่ได้รับในปัจจุบัน (จำนวนตัวอย่าง)
1.2 กลุ่มครัวเรือนในระยะ 100 เมตร (จำนวน 1 ครัวเรือน)	<ul style="list-style-type: none"> - ปัญหาฝุ่นละออง/มลพิษทางอากาศจากถนนหน้าคอนโด - ปัญหาฝุ่นละออง/มลพิษทางอากาศจากหน้าถนนมีรถบรรทุกวัสดุก่อสร้างวิ่งผ่าน - ปัญหาฝุ่นละออง/มลพิษทางอากาศจากการก่อสร้างคอนโดด้านข้าง - ปัญหาเสียงดังจากด้านคอนโด - ปัญหาเสียงดังจากเพื่อนบ้านห้องข้างๆ - ปัญหาเสียงดังจากการก่อสร้าง - ปัญหาแรงสั่นสะเทือนจากการก่อสร้าง - ปัญหาการระบายน้ำไม่ทัน/น้ำท่วมขังบริเวณด้านหน้าคอนโด - ปัญหาการระบายน้ำไม่ทัน/น้ำท่วมขังบริเวณด้านหน้าคอนโด จากคูระบายน้ำอุดตัน - ปัญหาไฟฟ้าดับบ่อย/ไฟตก - ปัญหาการจราจรติดขัด - ปัญหาถูกบดบังทัศนียภาพจากโรงแรมและคอนโด - ปัญหาถูกบดบังทัศนียภาพจากการก่อสร้างใหม่ๆ - ปัญหาถูกบดบังทิศทางลม และแสงแดด
1.3 กลุ่มสถานประกอบการในระยะ 100 เมตร (จำนวน 2 แห่ง)	<ul style="list-style-type: none"> - ปัญหาฝุ่นละออง/มลพิษทางอากาศ (2 แห่ง) - ปัญหาเสียงดังจากการก่อสร้าง (2 แห่ง) - ปัญหาแรงสั่นสะเทือนจากการก่อสร้าง (1 แห่ง) - ปัญหาการระบายน้ำไม่ทัน/น้ำท่วมขัง (1 แห่ง) - ปัญหาการจัดเก็บขยะ (1 แห่ง) - ปัญหาไฟฟ้าตก/ดับบ่อย (1 แห่ง) - ปัญหาการจราจรติดขัดจากการก่อสร้าง (1 แห่ง) - ปัญหาถูกบดบังทัศนียภาพ (1 แห่ง)
2. กลุ่มพื้นที่รกร้าง	
2.1 กลุ่มครัวเรือนในระยะมากกว่า 100-500 เมตร (จำนวน 122 ครัวเรือน)	<ul style="list-style-type: none"> - ปัญหาดินถล่ม/ดินสไลด์ (14 ครัวเรือน) - ปัญหาฝุ่นละออง/มลพิษทางอากาศ (2 ครัวเรือน) - ปัญหาเสียงดัง (12 ครัวเรือน) - ปัญหาการขาดแคลนน้ำใช้ (18 ครัวเรือน) - ปัญหาไฟฟ้าดับบ่อย/ไฟตก (12 ครัวเรือน) - ปัญหาการจราจรติดขัด (6 ครัวเรือน)

ตารางที่ 3-58 สรุปผลกระทบสิ่งแวดล้อมที่ได้รับในปัจจุบันของกลุ่มตัวอย่างทั้ง 6 กลุ่มตัวอย่างที่มีต่อโครงการ (ต่อ)

กลุ่มตัวอย่าง	ผลกระทบสิ่งแวดล้อมที่ได้รับในปัจจุบัน (จำนวนตัวอย่าง)
2.2 กลุ่มครัวเรือนในระยะมากกว่า 500-1000 เมตร (จำนวน 198 ครัวเรือน)	<ul style="list-style-type: none"> - ปัญหาดินถล่ม/ดินสไลด์ (14 ครัวเรือน) - ปัญหาฝุ่นละออง/มลพิษทางอากาศ (2 ครัวเรือน) - ปัญหาเสียงดัง (12 ครัวเรือน) - ปัญหาการขาดแคลนน้ำใช้ (18 ครัวเรือน) - ปัญหาไฟฟ้าดับบ่อย/ไฟตก (12 ครัวเรือน) - ปัญหาการจราจรติดขัด (6 ครัวเรือน)
3. กลุ่มสถานประกอบการในระยะมากกว่า 100-1,000 เมตร (จำนวน 14 แห่ง)	<ul style="list-style-type: none"> - ปัญหาดินถล่ม/ดินสไลด์ (1 แห่ง) - ปัญหาฝุ่นละออง/มลพิษทางอากาศ (2 แห่ง) - ปัญหาเสียงดัง (2 แห่ง) - ปัญหาการระบายน้ำไม่ทัน/น้ำท่วมขัง (5 แห่ง) - ปัญหาไฟฟ้าดับบ่อย/ไฟตก (5 แห่ง) - ปัญหาการจราจรติดขัด (7 แห่ง)
4. กลุ่มพื้นที่อ่อนไหว (6 แห่ง)	<ul style="list-style-type: none"> - ปัญหาฝุ่นละออง/มลพิษทางอากาศ (2 แห่ง) - ปัญหาการจราจรติดขัด (3 แห่ง) - ปัญหาดินถล่ม/ดินสไลด์จากฝนที่ตกหนัก (1 แห่ง) - ปัญหาเสียงดังจากข้างเคียง (2 แห่ง) - ปัญหาแรงสั่นสะเทือนจากการก่อสร้าง (1 แห่ง) - ปัญหาการขาดแคลนน้ำใช้ในช่วงฤดูแล้ง (1 แห่ง) - ปัญหาการระบายน้ำไม่ทัน/น้ำท่วมขัง - ปัญหาน้ำเสียบริเวณคูระบายน้ำ (1 แห่ง) - ปัญหาไฟฟ้าดับบ่อย/ไฟตก (1 แห่ง) - ปัญหาด้านความปลอดภัยในชีวิตและทรัพย์สิน (1 แห่ง) - ปัญหาถูกบดบังทัศนียภาพ (1 แห่ง)
5. กลุ่มหน่วยงานราชการ (3 แห่ง)	<ul style="list-style-type: none"> - ปัญหาการระบายน้ำไม่ทัน/น้ำท่วมขังจากฝนตกหนัก (1 แห่ง) - ปัญหาการจราจรติดขัดจากปริมาณรถที่เยอะ (1 แห่ง)
6. กลุ่มผู้นำชุมชน (1 ชุมชน)	<ul style="list-style-type: none"> - ปัญหาการระบายน้ำไม่ทัน - ปัญหาการจัดเก็บขยะ - ปัญหาการจราจรติดขัด

ที่มา : การสำรวจภาคสนาม, มิถุนายน 2566

ตารางที่ 3-59 สรุปข้อห่วงกังวลเกี่ยวกับผลกระทบที่อาจเกิดจากโครงการของกลุ่มตัวอย่างทั้ง 6 กลุ่มตัวอย่าง ที่มีต่อโครงการในระยะก่อสร้าง

กลุ่มตัวอย่าง	ข้อห่วงกังวลในระยะก่อสร้าง (จำนวนตัวอย่าง)
1. กลุ่มพื้นที่หลัก	
1.1 กลุ่มติดโครงการ (จำนวน 1 ครั้วเรือน)	<ul style="list-style-type: none"> - ฝุ่นละอองจากการก่อสร้าง - เสียงดังรบกวน - การสั่นสะเทือนจากการก่อสร้าง - การจราจรติดขัด - สภาพอากาศไม่มีพื้นที่สีเขียว - ไฟดับบ่อย - น้ำท่วม - ดินสไลด์ - ขยะ - ไม่มีที่จอดรถ - อุบัติเหตุจากการก่อสร้าง เพราะอาคารสูงก่อสร้างใกล้ชิดมากเกินไป อาจมีวัสดุหล่นลงมาใส่คนหรืออาคารใกล้เคียง - ที่จอดรถไม่เพียงพอ - ถนนที่ออกสู่ถนนใหญ่ไม่เพิ่มขึ้น
1.2 กลุ่มครั้วเรือนในระยะ 100 เมตร (จำนวน 1 ครั้วเรือน)	<ul style="list-style-type: none"> - ฝุ่นละอองจากการก่อสร้าง - เสียงดังรบกวน - การสั่นสะเทือนจากการก่อสร้าง - การจราจรติดขัด - รถบรรทุกขับเร็ว - ขยะจากคนงานก่อสร้าง - ปัญหาคนงานมาสร้างความรำคาญ/อาชญากรรม/โรคติดต่อผ่านยุง น้ำท่วมจากพื้นที่ก่อสร้าง - คอนโดใกล้เคียงจะเกิดรอยร้าวภายในอาคาร - ไฟฟ้าจะดับบ่อย - ผลต่อสุขภาพจิตและสุขภาพกาย
1.3 กลุ่มสถานประกอบการในระยะ 100 เมตร (จำนวน 2 แห่ง)	<ul style="list-style-type: none"> - ฝุ่นละอองจากการก่อสร้าง (1 แห่ง) - เสียงดังรบกวน (1 แห่ง) - การสั่นสะเทือนจากการก่อสร้าง (1 แห่ง) - การจราจรติดขัด (1 แห่ง)
2. กลุ่มพื้นที่รอง	
2.1 กลุ่มครั้วเรือนในระยะมากกว่า 100-500 เมตร (จำนวน 122 ครั้วเรือน)	<ul style="list-style-type: none"> - ฝุ่นละออง (60 ครั้วเรือน) - เสียงดังรบกวน (59 ครั้วเรือน) - แรงสั่นสะเทือนจากการตอกเสาเข็ม (50 ครั้วเรือน) - การจราจรติดขัด (45 ครั้วเรือน) - ความปลอดภัย (3 ครั้วเรือน) - ความสะอาดบนถนน (2 ครั้วเรือน)

ตารางที่ 3-59 สรุปข้อห่วงกังวลเกี่ยวกับผลกระทบที่อาจเกิดจากโครงการของกลุ่มตัวอย่างทั้ง 6 กลุ่มตัวอย่าง ที่มีต่อโครงการในระยะก่อสร้าง (ต่อ)

กลุ่มตัวอย่าง	ข้อห่วงกังวลในระยะก่อสร้าง (จำนวนตัวอย่าง)
2.2 กลุ่มครัวเรือนในระยะมากกว่า 500-1,000 เมตร (จำนวน 198 ครัวเรือน)	<ul style="list-style-type: none"> - ฝุ่นละออง (32 ครัวเรือน) - เสียงดังรบกวน (27 ครัวเรือน) - แรงสั่นสะเทือนจากการตอกเสาเข็ม (25 ครัวเรือน) - การจราจรติดขัด (57 ครัวเรือน) - ความปลอดภัย (2 ครัวเรือน) - ดินสไลด์ (5 ครัวเรือน)
3. กลุ่มสถานประกอบการในระยะมากกว่า 100-1000 เมตร (จำนวน 14 แห่ง)	<ul style="list-style-type: none"> - ฝุ่นละออง (7 แห่ง) - เสียงดังรบกวน (6 แห่ง) - แรงสั่นสะเทือนจากการตอกเสาเข็ม (4 แห่ง) - การจราจรติดขัด (9 แห่ง)
4. กลุ่มพื้นที่อ่อนไหว (6 แห่ง)	<ul style="list-style-type: none"> - ฝุ่นละอองจากการก่อสร้าง (6 แห่ง) - เสียงดังรบกวน (5 แห่ง) - ความสั่นสะเทือนจากการก่อสร้าง (5 แห่ง) - การจราจรติดขัด (6 แห่ง)
5. กลุ่มหน่วยงานราชการ (3 แห่ง)	<ul style="list-style-type: none"> - ฝุ่นละอองจากการก่อสร้าง (2 แห่ง) - เสียงดังรบกวน (2 แห่ง) - ความสั่นสะเทือนจากการก่อสร้าง (2 แห่ง) - การจราจรติดขัด (2 แห่ง)
6. กลุ่มผู้นำชุมชน (1 ชุมชน)	<ul style="list-style-type: none"> - ฝุ่นละอองจากการก่อสร้าง - เสียงดังรบกวน - การสั่นสะเทือนจากการก่อสร้าง - การจราจรติดขัด - รถบรรทุกของโครงการ - ความสะอาดบนถนนสาธารณะ - ความปลอดภัยในชีวิตและทรัพย์สินจากคนงานก่อสร้าง

ที่มา : การสำรวจภาคสนาม, มิถุนายน 2566

ตารางที่ 3-60 สรุปข้อห่วงกังวลเกี่ยวกับผลกระทบที่อาจจะเกิดจากโครงการของกลุ่มตัวอย่างทั้ง 6 กลุ่มตัวอย่าง ที่มีต่อโครงการ ระยะดำเนินการ

กลุ่มตัวอย่าง	ข้อห่วงกังวลในระยะดำเนินการ (จำนวนตัวอย่าง)
1. กลุ่มพื้นที่หลัก	
1.1 กลุ่มติดโครงการ (จำนวน 1 คร้วเรือน)	<ul style="list-style-type: none"> - การจราจรติดขัด - การจัดการน้ำเสีย - การป้องกันน้ำท่วม - การจัดการขยะมูลฝอย - จำนวนที่จอดรถไม่เพียงพอ - อุบัติเหตุ
1.2 กลุ่มครัวเรือนในระยะ 100 เมตร (จำนวน 1 คร้วเรือน)	<ul style="list-style-type: none"> - การจราจรติดขัด (1 คร้วเรือน) - การจัดการน้ำเสีย (1 คร้วเรือน) - การป้องกันน้ำท่วม (1 คร้วเรือน) - การจัดการขยะมูลฝอย (1 คร้วเรือน)
1.3 กลุ่มสถานประกอบการในระยะ 100 เมตร (จำนวน 2 แห่ง)	<ul style="list-style-type: none"> - ไม่มีข้อห่วงกังวล
2. กลุ่มพื้นที่รอง	
2.1 กลุ่มครัวเรือนในระยะมากกว่า 100-500 เมตร (จำนวน 122 คร้วเรือน)	<ul style="list-style-type: none"> - การจราจรติดขัด (52 คร้วเรือน) - การจัดการน้ำเสีย (9 คร้วเรือน) - การป้องกันน้ำท่วม (8 คร้วเรือน) - การจัดการขยะ (6 คร้วเรือน) - น้ำใช้ไม่เพียงพอ (4 คร้วเรือน) - ที่จอดรถ (11 คร้วเรือน) - ไฟฟ้าไม่เพียงพอ (3 คร้วเรือน)
2.2 กลุ่มครัวเรือนในระยะมากกว่า 500-1000 เมตร (จำนวน 198 คร้วเรือน)	<ul style="list-style-type: none"> - การจราจรติดขัด (66 คร้วเรือน) - การจัดการน้ำเสีย (6 คร้วเรือน) - การป้องกันน้ำท่วม (10 คร้วเรือน) - การจัดการขยะ (3 คร้วเรือน) - น้ำใช้ไม่เพียงพอ (4 คร้วเรือน) - ไฟฟ้าไม่เพียงพอ (6 คร้วเรือน)
3. กลุ่มสถานประกอบการในระยะมากกว่า 100-1000 เมตร (จำนวน 14 แห่ง)	<ul style="list-style-type: none"> - การจราจรติดขัด (10 แห่ง) - การจัดการน้ำเสีย (3 แห่ง) - การจัดการขยะ (2 แห่ง) - น้ำใช้ไม่เพียงพอ (4 แห่ง) - ที่จอดรถ (6 คร้วเรือน) - ไฟฟ้าไม่เพียงพอ (2 แห่ง) - ที่จอดรถไม่พอ (2 แห่ง)
4. กลุ่มพื้นที่อ่อนไหว (6 แห่ง)	<ul style="list-style-type: none"> - การจราจรติดขัด (5 แห่ง) - การจัดการน้ำเสีย (4 แห่ง) - การป้องกันน้ำท่วม (4 แห่ง) - การจัดการขยะมูลฝอย (4 แห่ง)

ตารางที่ 3-60 สรุปข้อห่วงกังวลเกี่ยวกับผลกระทบที่อาจจะเกิดจากโครงการของกลุ่มตัวอย่างทั้ง 6 กลุ่มตัวอย่าง ที่มีต่อโครงการ ระยะดำเนินการ (ต่อ)

กลุ่มตัวอย่าง	ข้อห่วงกังวลในระยะดำเนินการ (จำนวนตัวอย่าง)
5. กลุ่มหน่วยงานราชการ (3 แห่ง)	<ul style="list-style-type: none"> - การจราจรติดขัด (3 แห่ง) - การจัดการน้ำเสีย (2 แห่ง) - การป้องกันน้ำท่วม (2 แห่ง) - การจัดการขยะมูลฝอย (2 แห่ง) - ที่จอดรถไม่เพียงพอ (1 แห่ง)
6. กลุ่มผู้นำชุมชน (1 ตัวอย่าง)	<ul style="list-style-type: none"> - การจราจรติดขัด - การจัดการน้ำเสีย - การป้องกันน้ำท่วม - การจัดการขยะมูลฝอย - การระบายน้ำ

ที่มา : การสำรวจภาคสนาม, มิถุนายน 2566

3.4.2.3 การรับฟังความคิดเห็นของประชากรครั้งที่ 2

การรับฟังความคิดเห็นของประชากรครั้งที่ 2 ได้ดำเนินการระหว่างวันที่ 1-7 กรกฎาคม 2566 โดยการจัดทำแบบสอบถามครั้งที่ 2 รวบรวมการป้องกันและแก้ไขผลกระทบสิ่งแวดล้อม ระยะก่อสร้าง และระยะดำเนินการ นำไปแจกให้กับกลุ่มพื้นที่หลัก กลุ่มพื้นที่รอง กลุ่มพื้นที่อ่อนไหว กลุ่มหน่วยงานราชการ และกลุ่มผู้นำชุมชนในเขตพื้นที่โครงการ พร้อมทั้งให้ข้อมูลและตอบข้อซักถามในกรณีที่มีข้อสงสัย การสำรวจความคิดเห็นของประชากรที่มีต่อโครงการ ครั้งที่ 2 แสดงดังรูปที่ 3-33 ตำแหน่งการสำรวจความคิดเห็นของประชากร ครั้งที่ 2 แสดงดังรูปที่ 3-34 ถึงรูปที่ 3-38

1) ประชากรเป้าหมาย

การกำหนดประชากรเป้าหมายดำเนินการโดยการนับจำนวนครัวเรือน สถานประกอบการ และพื้นที่อ่อนไหว ที่อยู่โดยรอบโครงการในรัศมี 1 กิโลเมตร โดยการนับจาก Google Map ร่วมกับการสำรวจจริงภาคสนาม

2) การกำหนดขนาดตัวอย่าง

การกำหนดขนาดตัวอย่างและการสุ่มตัวอย่างโดยทำการสำรวจจริงได้ จำนวน 348 ตัวอย่าง ประกอบด้วย

1.1) กลุ่มติดโครงการ มีจำนวน 1 ตัวอย่าง คือ SPACE CONDOMINIUM (สเปซ คอนโดมิเนียม)

1.2) กลุ่มครัวเรือนในระยะ 100 เมตร มีจำนวน 1 ครัวเรือน คือ ZCAPE CONDOMINIUM 3

1.3) กลุ่มสถานประกอบการในระยะ 100 เมตร มีจำนวน 2 แห่ง ได้แก่ โรงแรม เทรเวลล อดจ์ ภูเก็ต ทาวน์ และสำนักงานขายโครงการฟิลา ภูเก็ต

- 1.4) กลุ่มประชากรในระยะมากกว่า 100-500 เมตร จำนวน 122 ครัวเรือน
- 1.5) กลุ่มประชากรในระยะมากกว่า 500-1,000 เมตร จำนวน 198 ครัวเรือน
- 1.6) กลุ่มสถานประกอบการในระยะมากกว่า 100-1,000 เมตร จำนวน 14 แห่ง
- 1.7) กลุ่มพื้นที่อ่อนไหว ในระยะ 1,000 เมตร มีจำนวน 6 แห่ง ได้แก่ โรงเรียนนานาชาติเฮดสตาาร์ท โรงเรียนวิจิตสงคราม ศาลเจ้าชิตเชื้อว โรงเรียนดาราสุมุท มหาวิทยาลัยสงขลานครินทร์ วิทยาเขตภูเก็ต และโรงพยาบาลกรุงเทพสิริโรจน์
- 1.8) กลุ่มหน่วยงานราชการ ในระยะ 1,000 เมตร มีจำนวน 3 แห่ง ได้แก่ ศูนย์ปฏิบัติการพิเศษภาค 8 สถานีตำรวจภูธรวิจิต และสถานกงสุลสาธารณรัฐเกาหลี ประจำจังหวัดภูเก็ต
- 1.9) กลุ่มผู้นำชุมชนในเขตพื้นที่โครงการ มีจำนวน 1 ชุมชน ได้แก่ ชุมชนตำบลวิจิต ผู้ตอบแบบสอบถาม คือ กำนันตำบลวิจิต

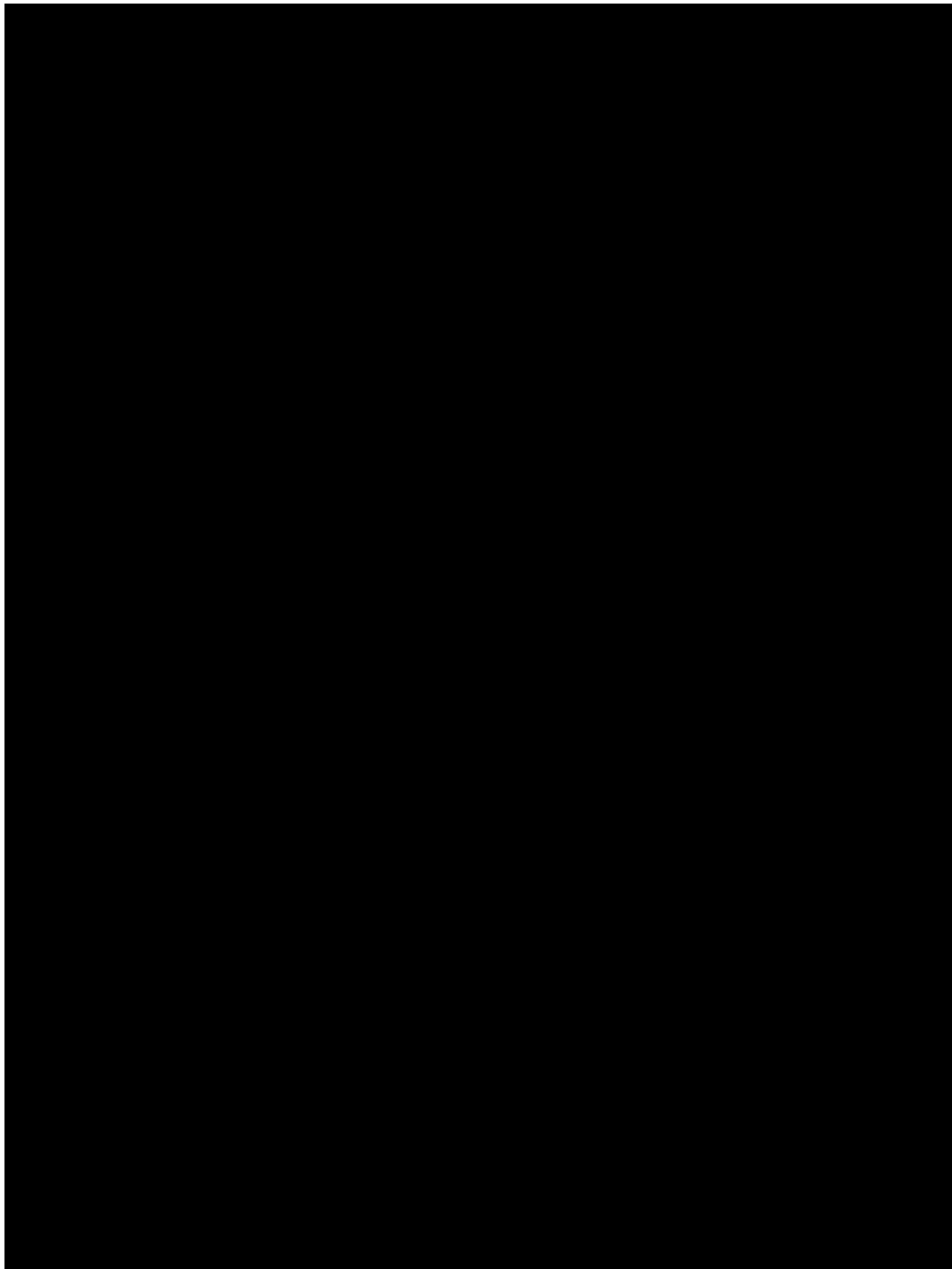

รูปที่ 3-33 การสำรวจความคิดเห็นของประชากรที่มีต่อโครงการ ครั้งที่ 2

รูปที่ 3-33 การสำรวจความคิดเห็นของประชากรที่มีต่อโครงการ ครั้งที่ 2

ที่มา : การสำรวจภาคสนาม, กรกฎาคม 2566



สัญลักษณ์



พื้นที่โครงการ



พื้นที่สำรวจความคิดเห็นในระยะ 100 เมตร



รูปที่ 3-34 ตำแหน่งสำรวจความคิดเห็น ครั้งที่ 2 ของกลุ่มติดโครงการ กลุ่มครัวเรือน และกลุ่มสถานประกอบการในระยะ 100 เมตร



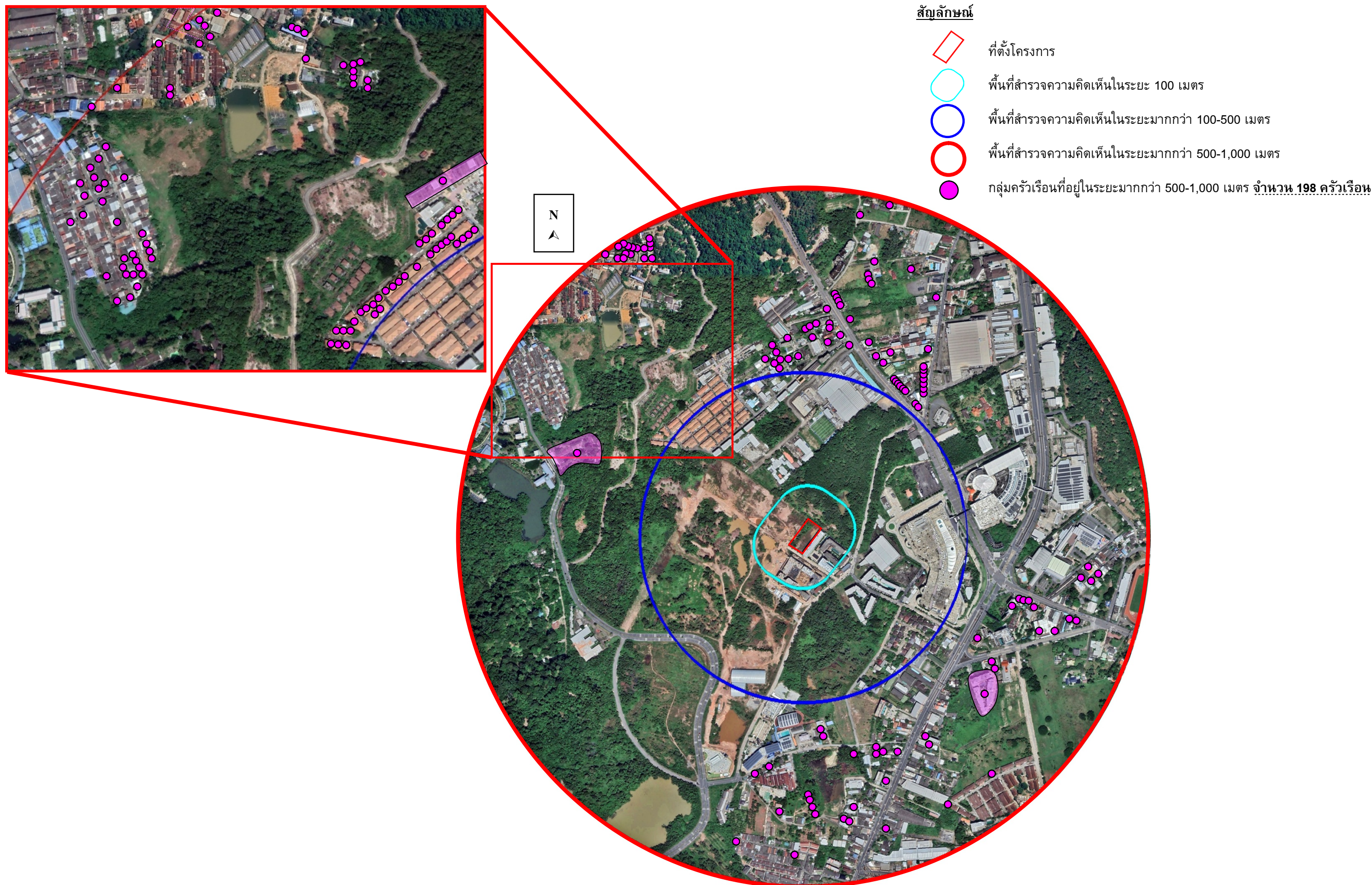

ที่มา : ปรับปรุงจาก www.googleearth.com, กรกฎาคม 2566



รูปที่ 3-36 ตำแหน่งสำรวจความคิดเห็น ครั้งที่ 2 ของกลุ่มครัวเรือนในระยะมากกว่า 500-1,000 เมตร
ที่มา : ปรับปรุงจาก www.googleearth.com, กรกฎาคม 2566



สัญลักษณ์

-  ที่ตั้งโครงการ
-  พื้นที่สำรวจความคิดเห็นในระยะ 100 เมตร
-  พื้นที่สำรวจความคิดเห็นในระยะมากกว่า 100-1,000 เมตร
-  กลุ่มสถานประกอบการที่อยู่ในระยะมากกว่า 100-1,000 เมตร จำนวน 14 แห่ง

- 1
- 2
- 3
- 4
- 5
- 6
- 7
- 8
- 9
- 10
- 11
- 12
- 13
- 14



รูปที่ 3-37 ตำแหน่งสำรวจความคิดเห็น ครั้งที่ 2 ของกลุ่มสถานประกอบการในระยะมากกว่า 100-1,000 เมตร

ที่มา : ปรับปรุงจาก www.googleearth.com, กรกฎาคม 2566



สัญลักษณ์



พื้นที่โครงการ



พื้นที่สำรวจในรัศมี 1,000 เมตร

1

ศูนย์ปฏิบัติการพิเศษภาค 8 มีระยะห่างจากโครงการประมาณ 330 เมตร

2

โรงเรียนนานาชาติเฮตสตาร์ท มีระยะห่างจากโครงการประมาณ 510 เมตร

3

โรงเรียนวิชิตสงคราม มีระยะห่างจากโครงการประมาณ 560 เมตร

4

ศาลเจ้าชิตเชื้อว มีระยะห่างจากโครงการประมาณ 630 เมตร

5

สถานีตำรวจภูธรวิชิต มีระยะห่างจากโครงการประมาณ 630 เมตร

6

ศาลเจ้าเป้าก้ง มีระยะห่างจากโครงการประมาณ 660 เมตร (ยังไม่ได้แบบสอบถามตอบกลับ)

7

โรงเรียนดาราสุมุท มีระยะห่างจากโครงการประมาณ 720 เมตร

8

มหาวิทยาลัยสงขลานครินทร์ วิทยาเขตภูเก็ต มีระยะห่างจากโครงการประมาณ 810 เมตร

9

สถานกงสุลสาธารณรัฐเกาหลี ประจำจังหวัดภูเก็ต มีระยะห่างจากโครงการประมาณ 890 เมตร

10

โรงพยาบาลกรุงเทพสิริโรจน์ มีระยะห่างจากโครงการประมาณ 990 เมตร

รูปที่ 3-38 ตำแหน่งสำรวจความคิดเห็น ครั้งที่ 2 ของกลุ่มพื้นที่อ่อนไหว และหน่วยงานราชการในระยะ 1,000 เมตร
ที่มา : ปรับปรุงจาก www.googleearth.co.th, กรกฎาคม 2566

3) ผลการสำรวจความคิดเห็น

บริษัทที่ปรึกษาสามารถสรุปความคิดเห็นต่อความเพียงพอของมาตรการป้องกันและแก้ไขผลกระทบที่โครงการจะปฏิบัติ แสดงดังตารางที่ 3-61

ตารางที่ 3-61 สรุปผลการสำรวจความคิดเห็นครั้งที่ 2

กลุ่มที่ได้รับผลกระทบหลัก	ความคิดเห็น/ข้อห่วงกังวล (จากการรับฟังความคิดเห็นครั้งที่ 1)	ความคิดเห็นต่อความเพียงพอของ มาตรการฯ ที่โครงการจะปฏิบัติ
1. กลุ่มพื้นที่หลัก		
1.1 กลุ่มติดโครงการ (จำนวน 1 ครัวเรือน) (ตอบในนามนิติบุคคล)	1.ข้อห่วงกังวลช่วงก่อสร้าง <ul style="list-style-type: none"> - ฝุ่นละอองจากการก่อสร้าง - เสียงดังรบกวน - การสั่นสะเทือนจากการก่อสร้าง - การจราจรติดขัด - สภาพอากาศไม่มีพื้นที่สีเขียว - ไฟดับบ่อย - น้ำท่วม - ดินสไลด์ - ขยะ - ไม่มีที่จอดรถ - อุบัติเหตุจากการก่อสร้าง เพราะอาคารสูง ก่อสร้างใกล้ชิดมากเกินไป อาจมีวัสดุหล่นลงมา ใส่คนหรืออาคารใกล้เคียง - ที่จอดรถไม่เพียงพอ - ถนนที่ออกสู่ถนนใหญ่ไม่เพิ่มขึ้น 2.ข้อห่วงกังวลช่วงดำเนินการ <ul style="list-style-type: none"> - การจราจรติดขัด - การจัดการน้ำเสีย - การป้องกันน้ำท่วม - การจัดการขยะมูลฝอย - จำนวนที่จอดรถไม่เพียงพอ - อุบัติเหตุ 	ผู้ตอบแบบสอบถามเห็นว่ามาตรการที่โครงการเสนอนั้นมีความ เพียงพอ และไม่แสดงความเห็นใดๆ เพิ่มเติม ทั้งนี้ให้ปฏิบัติตามมาตรการอย่างเคร่งครัด

ตารางที่ 3-61 สรุปผลการสำรวจความคิดเห็นครั้งที่ 2

กลุ่มที่ได้รับผลกระทบหลัก	ความคิดเห็น/ข้อห่วงกังวล (จากการรับฟังความคิดเห็นครั้งที่ 1)	ความคิดเห็นต่อความเพียงพอของ มาตรการฯ ที่โครงการจะปฏิบัติ
1.2 กลุ่มครัวเรือนในระยะ 100 เมตร (จำนวน 1 ครัวเรือน) (ตอบในนามนิติบุคคล)	1.ข้อห่วงกังวลช่วงก่อสร้าง <ul style="list-style-type: none"> - ฝุ่นละอองจากการก่อสร้าง - เสียงดังรบกวน - การสั่นสะเทือนจากการก่อสร้าง - การจราจรติดขัด - รถบรรทุกขับเร็ว - ขยะจากคนงานก่อสร้าง - ปัญหาคนงานมาสร้างความรำคาญ/อาชญากรรม/โรคติดต่อผ่านยุงน้ำท่วมจากพื้นที่ก่อสร้าง - คอนโดใกล้เคียงจะเกิดรอยร้าวภายในอาคาร - ไฟฟ้าจะดับบ่อย - ผลต่อสุขภาพจิตและสุขภาพกาย 2.ข้อห่วงกังวลช่วงดำเนินการ <ul style="list-style-type: none"> - การจราจรติดขัด (1 ครัวเรือน) - การจัดการน้ำเสีย (1 ครัวเรือน) - การป้องกันน้ำท่วม (1 ครัวเรือน) - การจัดการขยะมูลฝอย (1 ครัวเรือน) 	ผู้ตอบแบบสอบถามเห็นว่ามาตรการที่โครงการเสนอนั้นมีความ <u>เพียงพอ</u> และไม่แสดงความเห็นใดๆ เพิ่มเติม ทั้งนี้ให้ปฏิบัติตามมาตรการอย่างเคร่งครัด
1.3 กลุ่มสถานประกอบการในระยะ 100 เมตร (จำนวน 2 แห่ง)	1.ข้อห่วงกังวลช่วงก่อสร้าง <ul style="list-style-type: none"> - ฝุ่นละอองจากการก่อสร้าง (1 แห่ง) - เสียงดังรบกวน (1 แห่ง) - การสั่นสะเทือนจากการก่อสร้าง (1 แห่ง) - การจราจรติดขัด (1 แห่ง) 2.ข้อห่วงกังวลช่วงดำเนินการ <ul style="list-style-type: none"> - ไม่มีข้อห่วงกังวล 	ผู้ตอบแบบสอบถามเห็นว่ามาตรการที่โครงการเสนอนั้นมีความ <u>เพียงพอ</u> และไม่แสดงความเห็นใดๆ เพิ่มเติม ทั้งนี้ให้ปฏิบัติตามมาตรการอย่างเคร่งครัด

ตารางที่ 3-61 สรุปผลการสำรวจความคิดเห็นครั้งที่ 2 (ต่อ)

กลุ่มที่ได้รับผลกระทบหลัก	ความคิดเห็น/ข้อห่วงกังวล (จากการรับฟังความคิดเห็นครั้งที่ 1)	ความคิดเห็นต่อความเพียงพอของ มาตรการฯ ที่โครงการจะปฏิบัติ
2.1 กลุ่มครัวเรือนในระยะมากกว่า 100-500 เมตร (จำนวน 122 ครัวเรือน)	1.ข้อห่วงกังวลช่วงก่อสร้าง <ul style="list-style-type: none"> - ฝุ่นละออง (60 ครัวเรือน) - เสียงดังรบกวน (59 ครัวเรือน) - แรงสั่นสะเทือนจากการตอกเสาเข็ม (50 ครัวเรือน) - การจราจรติดขัด (45 ครัวเรือน) - ความปลอดภัย (3 ครัวเรือน) - ความสะอาดบนถนน (2 ครัวเรือน) 2.ข้อห่วงกังวลช่วงดำเนินการ <ul style="list-style-type: none"> - การจราจรติดขัด (52 ครัวเรือน) - การจัดการน้ำเสีย (9 ครัวเรือน) - การป้องกันน้ำท่วม (8 ครัวเรือน) - การจัดการขยะ (6 ครัวเรือน) - น้ำใช้ไม่เพียงพอ (4 ครัวเรือน) - ที่จอดรถ (11 ครัวเรือน) - ไฟฟ้าไม่เพียงพอ (3 ครัวเรือน) 	ผู้ตอบแบบสอบถามส่วนใหญ่เห็นว่า มาตรการที่โครงการเสนอนั้นมีความ เพียงพอ และมี 8 ครัวเรือน มีข้อเสนอแนะเพิ่มเติม คือ ควรเพิ่ม ปริมาณที่จอดรถให้เพียงพอกับจำนวน ห้อง
2.2 กลุ่มครัวเรือนในระยะมากกว่า 500-1,000 เมตร (จำนวน 198 ครัวเรือน)	1.ข้อห่วงกังวลช่วงก่อสร้าง <ul style="list-style-type: none"> - ฝุ่นละออง (32 ครัวเรือน) - เสียงดังรบกวน (27 ครัวเรือน) - แรงสั่นสะเทือนจากการตอกเสาเข็ม (25 ครัวเรือน) - การจราจรติดขัด (57 ครัวเรือน) - ความปลอดภัย (2 ครัวเรือน) - ดินสไลด์ (5 ครัวเรือน) 2.ข้อห่วงกังวลช่วงดำเนินการ <ul style="list-style-type: none"> - การจราจรติดขัด (66 ครัวเรือน) - การจัดการน้ำเสีย (6 ครัวเรือน) - การป้องกันน้ำท่วม (10 ครัวเรือน) - การจัดการขยะ (3 ครัวเรือน) - น้ำใช้ไม่เพียงพอ (4 ครัวเรือน) - ไฟฟ้าไม่เพียงพอ (6 ครัวเรือน) 	ผู้ตอบแบบสอบถามส่วนใหญ่เห็นว่า มาตรการที่โครงการเสนอนั้นมีความ เพียงพอ และมี 8 ครัวเรือน มีข้อเสนอแนะเพิ่มเติม คือ ควรเพิ่ม ปริมาณที่จอดรถให้เพียงพอกับจำนวน ห้อง

ตารางที่ 3-61 สรุปผลการสำรวจความคิดเห็นครั้งที่ 2 (ต่อ)

กลุ่มที่ได้รับผลกระทบหลัก	ความคิดเห็น/ข้อห่วงกังวล (จากการรับฟังความคิดเห็นครั้งที่ 1)	ความคิดเห็นต่อความเพียงพอของ มาตรการฯ ที่โครงการจะปฏิบัติ
3. กลุ่มสถานประกอบการใน ระยะมากกว่า 100-1,000 เมตร (จำนวน 14 แห่ง)	1.ข้อห่วงกังวลช่วงก่อสร้าง - ฝุ่นละออง (7 แห่ง) - เสียงดังรบกวน (6 แห่ง) - แรงสั่นสะเทือนจากการตอกเสาเข็ม (4 แห่ง) - การจราจรติดขัด (9 แห่ง) 2.ข้อห่วงกังวลช่วงดำเนินการ - การจราจรติดขัด (10 แห่ง) - การจัดการน้ำเสีย (3 แห่ง) - การจัดการขยะ (2 แห่ง) - น้ำใช้ไม่เพียงพอ (4 แห่ง) - ที่จอดรถ (6 คราวเรือน) - ไฟฟ้าไม่เพียงพอ (2 แห่ง) - ที่จอดรถไม่พอ (2 แห่ง)	ผู้ตอบแบบสอบถามเห็นว่ามาตรการที่โครงการเสนอนั้นมีความ เพียงพอ และมีสถานประกอบการ จำนวน 2 แห่งมีข้อเสนอแนะเพิ่มเติม ดังนี้ ควรจัดสรรที่จอดรถให้เพียงพอกับจำนวนห้องพัก
4. กลุ่มพื้นที่อ่อนไหว (6 แห่ง)	1.ข้อห่วงกังวลช่วงก่อสร้าง - ฝุ่นละอองจากการก่อสร้าง (6 แห่ง) - เสียงดังรบกวน (5 แห่ง) - ความสั่นสะเทือนจากการก่อสร้าง (5 แห่ง) - การจราจรติดขัด (6 แห่ง) 2.ข้อห่วงกังวลช่วงดำเนินการ - การจราจรติดขัด (5 แห่ง) - การจัดการน้ำเสีย (4 แห่ง) - การป้องกันน้ำท่วม (4 แห่ง) - การจัดการขยะมูลฝอย (4 แห่ง)	ผู้ตอบแบบสอบถามเห็นว่ามาตรการที่โครงการเสนอนั้นมีความ เพียงพอ และ ไม่แสดงความเห็นใดๆ เพิ่มเติม ทั้งนี้ให้ปฏิบัติตามมาตรการอย่างเคร่งครัด
5. กลุ่มหน่วยงานราชการ (3 แห่ง)	1.ข้อห่วงกังวลช่วงก่อสร้าง - ฝุ่นละอองจากการก่อสร้าง (2 แห่ง) - เสียงดังรบกวน (2 แห่ง) - ความสั่นสะเทือนจากการก่อสร้าง (2 แห่ง) - การจราจรติดขัด (2 แห่ง) 2.ข้อห่วงกังวลช่วงดำเนินการ - การจราจรติดขัด (3 แห่ง) - การจัดการน้ำเสีย (2 แห่ง) - การป้องกันน้ำท่วม (2 แห่ง) - การจัดการขยะมูลฝอย (2 แห่ง) - ที่จอดรถไม่เพียงพอ (1 แห่ง)	ผู้ตอบแบบสอบถามเห็นว่ามาตรการที่โครงการเสนอนั้นมีความ เพียงพอ และ ไม่แสดงความเห็นใดๆ เพิ่มเติม ทั้งนี้ให้ปฏิบัติตามมาตรการอย่างเคร่งครัด

ตารางที่ 3-61 สรุปผลการสำรวจความคิดเห็นครั้งที่ 2 (ต่อ)

กลุ่มที่ได้รับผลกระทบหลัก	ความคิดเห็น/ข้อห่วงกังวล (จากการรับฟังความคิดเห็นครั้งที่ 1)	ความคิดเห็นต่อความเพียงพอของ มาตรการฯ ที่โครงการจะปฏิบัติ
6. กลุ่มผู้นำชุมชน (1 ชุมชน)	<p>1.ข้อห่วงกังวลช่วงก่อสร้าง</p> <ul style="list-style-type: none"> - ฝุ่นละอองจากการก่อสร้าง - เสียงดังรบกวน - การสั่นสะเทือนจากการก่อสร้าง - การจราจรติดขัด - รถบรรทุกของโครงการ - ความสะอาดบนถนนสาธารณะ - ความปลอดภัยในชีวิตและทรัพย์สินจาก คนงานก่อสร้าง <p>2.ข้อห่วงกังวลช่วงดำเนินการ</p> <ul style="list-style-type: none"> - การจราจรติดขัด - การจัดการน้ำเสีย - การป้องกันน้ำท่วม - การจัดการขยะมูลฝอย - การระบายน้ำ 	ผู้ตอบแบบสอบถามเห็นว่ามาตรการที่โครงการเสนอนั้นมีความเพียงพอ และไม่แสดงความเห็นใดๆ เพิ่มเติม ทั้งนี้ให้ปฏิบัติตามมาตรการอย่างเคร่งครัด

ที่มา : การสำรวจภาคสนาม, กรกฎาคม 2566

รายละเอียดผลการสำรวจความคิดเห็นของประชากรที่อยู่ใกล้เคียงพื้นที่โครงการ ที่มีต่อมาตรการป้องกันและแก้ไขผลกระทบสิ่งแวดล้อมใน ระยะก่อสร้าง และระยะดำเนินการ แสดงดังตารางที่ 3-62 และตารางที่ 3-63 ตามลำดับ นอกจากนี้โครงการจะปฏิบัติตามมาตรการป้องกันและแก้ไขผลกระทบสิ่งแวดล้อมและมาตรการติดตามตรวจสอบผลกระทบสิ่งแวดล้อมอย่างเคร่งครัด

ตารางที่ 3-62 ผลการสำรวจความคิดเห็นของกลุ่มประชากรเป้าหมายในระยะ 1,000 เมตร ที่มีต่อมาตรการป้องกันและแก้ไขผลกระทบสิ่งแวดล้อมของโครงการ ในระยะก่อสร้าง

มาตรการป้องกันและแก้ไขผลกระทบสิ่งแวดล้อม	กลุ่มตัวอย่าง											
	กลุ่มพื้นที่หลัก (4 ตัวอย่าง)		กลุ่มพื้นที่รอง (320 ตัวอย่าง)		กลุ่มสถานประกอบการ (14 ตัวอย่าง)		กลุ่มพื้นที่อ่อนไหว (6 ตัวอย่าง)		กลุ่มหน่วยงานราชการ (3 ตัวอย่าง)		ผู้นำชุมชนในเขตพื้นที่โครงการ (1 ตัวอย่าง)	
	เพียงพอ/เหมาะสม	ไม่เพียงพอ/ไม่เหมาะสม	เพียงพอ/เหมาะสม	ไม่เพียงพอ/ไม่เหมาะสม	เพียงพอ/เหมาะสม	ไม่เพียงพอ/ไม่เหมาะสม	เพียงพอ/เหมาะสม	ไม่เพียงพอ/ไม่เหมาะสม	เพียงพอ/เหมาะสม	ไม่เพียงพอ/ไม่เหมาะสม	เพียงพอ/เหมาะสม	ไม่เพียงพอ/ไม่เหมาะสม
1. สภาพภูมิประเทศ	4 ตัวอย่าง	-	320 ตัวอย่าง	-	14 ตัวอย่าง	-	6 ตัวอย่าง	-	3 ตัวอย่าง	-	1 ตัวอย่าง	-
2. ทรัพยากรดินและการเกิดดินถล่ม	4 ตัวอย่าง	-	320 ตัวอย่าง	-	14 ตัวอย่าง	-	6 ตัวอย่าง	-	3 ตัวอย่าง	-	1 ตัวอย่าง	-
3. ธรณีวิทยาและการเกิดแผ่นดินไหว	4 ตัวอย่าง	-	320 ตัวอย่าง	-	14 ตัวอย่าง	-	6 ตัวอย่าง	-	3 ตัวอย่าง	-	1 ตัวอย่าง	-
4. คุณภาพอากาศ	4 ตัวอย่าง	-	320 ตัวอย่าง	-	14 ตัวอย่าง	-	6 ตัวอย่าง	-	3 ตัวอย่าง	-	1 ตัวอย่าง	-
5. เสียงและความสั่นสะเทือน	4 ตัวอย่าง	-	320 ตัวอย่าง	-	14 ตัวอย่าง	-	6 ตัวอย่าง	-	3 ตัวอย่าง	-	1 ตัวอย่าง	-
6. การคมนาคมขนส่ง	4 ตัวอย่าง	-	320 ตัวอย่าง	-	14 ตัวอย่าง	-	6 ตัวอย่าง	-	3 ตัวอย่าง	-	1 ตัวอย่าง	-
7. การใช้น้ำ	4 ตัวอย่าง	-	320 ตัวอย่าง	-	14 ตัวอย่าง	-	6 ตัวอย่าง	-	3 ตัวอย่าง	-	1 ตัวอย่าง	-
8. การระบายน้ำและการป้องกันน้ำท่วม	4 ตัวอย่าง	-	320 ตัวอย่าง	-	14 ตัวอย่าง	-	6 ตัวอย่าง	-	3 ตัวอย่าง	-	1 ตัวอย่าง	-
9. การจัดการน้ำเสีย	4 ตัวอย่าง	-	320 ตัวอย่าง	-	14 ตัวอย่าง	-	6 ตัวอย่าง	-	3 ตัวอย่าง	-	1 ตัวอย่าง	-
10. การจัดการขยะมูลฝอย	4 ตัวอย่าง	-	320 ตัวอย่าง	-	14 ตัวอย่าง	-	6 ตัวอย่าง	-	3 ตัวอย่าง	-	1 ตัวอย่าง	-
11. ไฟฟ้า	4 ตัวอย่าง	-	320 ตัวอย่าง	-	14 ตัวอย่าง	-	6 ตัวอย่าง	-	3 ตัวอย่าง	-	1 ตัวอย่าง	-
12. การป้องกันอัคคีภัย	4 ตัวอย่าง	-	320 ตัวอย่าง	-	14 ตัวอย่าง	-	6 ตัวอย่าง	-	3 ตัวอย่าง	-	1 ตัวอย่าง	-
13. สภาพสังคมและเศรษฐกิจ	4 ตัวอย่าง	-	320 ตัวอย่าง	-	14 ตัวอย่าง	-	6 ตัวอย่าง	-	3 ตัวอย่าง	-	1 ตัวอย่าง	-
14. อาชีวอนามัยและความปลอดภัย	4 ตัวอย่าง	-	320 ตัวอย่าง	-	14 ตัวอย่าง	-	6 ตัวอย่าง	-	3 ตัวอย่าง	-	1 ตัวอย่าง	-
15. สุขภาพ	4 ตัวอย่าง	-	320 ตัวอย่าง	-	14 ตัวอย่าง	-	6 ตัวอย่าง	-	3 ตัวอย่าง	-	1 ตัวอย่าง	-
16. ทัศนียภาพ	4 ตัวอย่าง	-	320 ตัวอย่าง	-	14 ตัวอย่าง	-	6 ตัวอย่าง	-	3 ตัวอย่าง	-	1 ตัวอย่าง	-

ตารางที่ 3-63 ผลการสำรวจความคิดเห็นของกลุ่มประชากรเป้าหมายในระยะ 1,000 เมตร ที่มีต่อมาตรการป้องกันและแก้ไขผลกระทบสิ่งแวดล้อมของโครงการ ในระยะดำเนินการ

มาตรการป้องกันและแก้ไขผลกระทบสิ่งแวดล้อม	กลุ่มตัวอย่าง											
	กลุ่มพื้นที่หลัก (4 ตัวอย่าง)		กลุ่มพื้นที่รอง (320 ตัวอย่าง)		กลุ่มสถานประกอบการ (14 ตัวอย่าง)		กลุ่มพื้นที่อ่อนไหว (6 ตัวอย่าง)		กลุ่มหน่วยงานราชการ (3 ตัวอย่าง)		ผู้นำชุมชนในเขตพื้นที่โครงการ (1 ตัวอย่าง)	
	เพียงพอ/เหมาะสม	ไม่เพียงพอ/ไม่เหมาะสม	เพียงพอ/เหมาะสม	ไม่เพียงพอ/ไม่เหมาะสม	เพียงพอ/เหมาะสม	ไม่เพียงพอ/ไม่เหมาะสม	เพียงพอ/เหมาะสม	ไม่เพียงพอ/ไม่เหมาะสม	เพียงพอ/เหมาะสม	ไม่เพียงพอ/ไม่เหมาะสม	เพียงพอ/เหมาะสม	ไม่เพียงพอ/ไม่เหมาะสม
1. สภาพภูมิประเทศ	4 ตัวอย่าง	-	320 ตัวอย่าง	-	14 ตัวอย่าง	-	6 ตัวอย่าง	-	3 ตัวอย่าง	-	1 ตัวอย่าง	-
2. ทรัพยากรดินและการเกิดดินถล่ม	4 ตัวอย่าง	-	320 ตัวอย่าง	-	14 ตัวอย่าง	-	6 ตัวอย่าง	-	3 ตัวอย่าง	-	1 ตัวอย่าง	-
3. ธรณีวิทยาและการเกิดแผ่นดินไหว	4 ตัวอย่าง	-	320 ตัวอย่าง	-	14 ตัวอย่าง	-	6 ตัวอย่าง	-	3 ตัวอย่าง	-	1 ตัวอย่าง	-
4. คุณภาพอากาศ	4 ตัวอย่าง	-	320 ตัวอย่าง	-	14 ตัวอย่าง	-	6 ตัวอย่าง	-	3 ตัวอย่าง	-	1 ตัวอย่าง	-
5. เสียงและความสั่นสะเทือน	4 ตัวอย่าง	-	320 ตัวอย่าง	-	14 ตัวอย่าง	-	6 ตัวอย่าง	-	3 ตัวอย่าง	-	1 ตัวอย่าง	-
6. การคมนาคมขนส่ง	4 ตัวอย่าง	-	320 ตัวอย่าง	-	14 ตัวอย่าง	-	6 ตัวอย่าง	-	3 ตัวอย่าง	-	1 ตัวอย่าง	-
7. การใช้น้ำ	4 ตัวอย่าง	-	320 ตัวอย่าง	-	14 ตัวอย่าง	-	6 ตัวอย่าง	-	3 ตัวอย่าง	-	1 ตัวอย่าง	-
8. การระบายน้ำและการป้องกันน้ำท่วม	4 ตัวอย่าง	-	320 ตัวอย่าง	-	14 ตัวอย่าง	-	6 ตัวอย่าง	-	3 ตัวอย่าง	-	1 ตัวอย่าง	-
9. การจัดการน้ำเสีย	4 ตัวอย่าง	-	320 ตัวอย่าง	-	14 ตัวอย่าง	-	6 ตัวอย่าง	-	3 ตัวอย่าง	-	1 ตัวอย่าง	-
10. การจัดการขยะมูลฝอย	4 ตัวอย่าง	-	320 ตัวอย่าง	-	14 ตัวอย่าง	-	6 ตัวอย่าง	-	3 ตัวอย่าง	-	1 ตัวอย่าง	-
11. ไฟฟ้า	4 ตัวอย่าง	-	320 ตัวอย่าง	-	14 ตัวอย่าง	-	6 ตัวอย่าง	-	3 ตัวอย่าง	-	1 ตัวอย่าง	-
12. การป้องกันอัคคีภัย	4 ตัวอย่าง	-	320 ตัวอย่าง	-	14 ตัวอย่าง	-	6 ตัวอย่าง	-	3 ตัวอย่าง	-	1 ตัวอย่าง	-
13. สภาพสังคมและเศรษฐกิจ	4 ตัวอย่าง	-	320 ตัวอย่าง	-	14 ตัวอย่าง	-	6 ตัวอย่าง	-	3 ตัวอย่าง	-	1 ตัวอย่าง	-
14. อาชีวอนามัยและความปลอดภัย	4 ตัวอย่าง	-	320 ตัวอย่าง	-	14 ตัวอย่าง	-	6 ตัวอย่าง	-	3 ตัวอย่าง	-	1 ตัวอย่าง	-
15. สุขภาพ	4 ตัวอย่าง	-	320 ตัวอย่าง	-	14 ตัวอย่าง	-	6 ตัวอย่าง	-	3 ตัวอย่าง	-	1 ตัวอย่าง	-
16. ทัศนียภาพ	4 ตัวอย่าง	-	320 ตัวอย่าง	-	14 ตัวอย่าง	-	6 ตัวอย่าง	-	3 ตัวอย่าง	-	1 ตัวอย่าง	-

หมายเหตุ : ในระยะดำเนินการกลุ่มพื้นที่รอง จำนวน 16 คร่าวเรือน และกลุ่มสถานประกอบการจำนวน 2 แห่ง มีข้อเสนอแนะเพิ่มเติม คือ ควรเพิ่มปริมาณที่จอดรถให้เพียงพอกับจำนวนห้อง

3.4.3 สาธารณสุข

สำนักงานสาธารณสุขจังหวัดภูเก็ตได้รวบรวมข้อมูลด้านสาธารณสุข โดยแยกเป็นข้อมูลด้านต่างๆ ได้ดังนี้

1) สถานบริการสาธารณสุข

จังหวัดภูเก็ตมีจำนวนหน่วยบริการสังกัดสำนักงานปลัดกระทรวงสาธารณสุข จำแนกตามระดับของสถานพยาบาล เขตสุขภาพที่ 11 จังหวัดภูเก็ต ปี 2565 รวมทั้งสิ้น 32 แห่ง รายละเอียดหน่วยบริการแสดงดังตารางที่ 3-64

ตารางที่ 3-64 จำนวนหน่วยบริการสังกัดสำนักงานปลัดกระทรวงสาธารณสุข จำแนกตามระดับของสถานพยาบาล เขตสุขภาพที่ 11 จังหวัดภูเก็ต ปี 2565

ข้อมูลทรัพยากร	อำเภอ			รวม
	เมืองภูเก็ต	กะทู้	ถลาง	
โรงพยาบาลศูนย์	1	0	0	1
โรงพยาบาลทั่วไป	0	0	0	0
โรงพยาบาลชุมชน	1	1	1	3
สาธารณสุขอำเภอ	1	1	1	3
โรงพยาบาลเสริมสุขภาพส่วนตำบล	9	2	10	21
อื่นๆ	2	0	2	4

ที่มา : สำนักงานสาธารณสุขจังหวัดภูเก็ต (ระบบออนไลน์ <https://pkt.hdc.moph.go.th/hdc/main/index.php> วันที่ประมวลผล : 11 พฤศจิกายน 2565)

2) บุคลากรทางการแพทย์และสาธารณสุข

บุคลากรทางการแพทย์และสาธารณสุขของจังหวัดภูเก็ต ในปี พ.ศ. 2565 มีจำนวนรวมทั้งสิ้น 5,313 คน ซึ่งประกอบด้วยแพทย์ 1,273 คน ทันตแพทย์ 175 คน พยาบาลวิชาชีพ 1,267 คน โดยรายละเอียดจำนวนบุคลากรสาธารณสุข เขตสุขภาพที่ 11 จังหวัดภูเก็ต ปีงบประมาณ 2565 แสดงดังตารางที่ 3-65

ตารางที่ 3-65 จำนวนบุคลากรสาธารณสุข เขตสุขภาพที่ 11 จังหวัดภูเก็ต ปีงบประมาณ 2565

ข้อมูลทรัพยากร	อำเภอ			รวม
	เมืองภูเก็ต	กะทู้	ถลาง	
แพทย์	3,859	702	752	1,273
ทันตแพทย์	111	34	30	175
พยาบาลวิชาชีพ	961	156	150	1,264
จพ.สาธารณสุข	56	15	33	104
นวก.สาธารณสุข	118	27	67	212
จพ.ทันตสาธารณสุข	40	13	30	83
อสม.	20	-	-	20
แพทย์ทางเลือกที่ผ่านการอบรม	43	11	25	79
อื่นๆ	1,565	465	188	1,999
ผู้ดูแลผู้ป่วยที่บ้าน	1	-	-	1
เภสัชกร	78	-	10	88
แพทย์แผนไทยที่มีใบประกอบวิชาชีพ	4	-	-	4
หมอพื้นบ้านที่มีใบประกอบวิชาชีพ	-	-	-	-
แพทย์แผนจีนที่มีใบประกอบวิชาชีพ	-	-	-	-
ผู้ช่วยแพทย์แผนไทยที่ผ่านการฝึกอบรม	3	-	-	3
แพทย์ทางเลือกมีวุฒิ/ผ่านการอบรม	-	-	-	-
รวมทั้งหมด	6,859	1,423	1,285	5,305

ที่มา : สำนักงานสาธารณสุขจังหวัดภูเก็ต (ระบบออนไลน์ <https://pkt.hdc.moph.go.th/hdc/main/index.php> วันที่ประมวลผล : 11 พฤศจิกายน 2565)

สำหรับเขตพื้นที่เทศบาลตำบลวิชิต มีโรงพยาบาลเอกชน 2 แห่ง ได้แก่ โรงพยาบาลกรุงเทพ สิริโรจน์ ขนาด 151 เตียง และโรงพยาบาลติบุค ขนาด 32 เตียง ศูนย์บริการสาธารณสุข 1 แห่ง ได้แก่ ศูนย์บริการสาธารณสุขเทศบาลตำบลวิชิต และโรงพยาบาลส่งเสริมสุขภาพ 2 แห่ง ได้แก่ โรงพยาบาลส่งเสริมสุขภาพตำบลบ้านแหลมชั้น และโรงพยาบาลส่งเสริมสุขภาพตำบลวิชิต

สถานพยาบาลเอกชนที่อยู่ใกล้เคียงโครงการมากที่สุด ได้แก่ โรงพยาบาลกรุงเทพ สิริโรจน์ มีระยะห่างจากพื้นที่โครงการประมาณ 2.30 กิโลเมตร ใช้เวลาเดินทางประมาณ 3 นาที จะถึงพื้นที่โครงการ (ขึ้นกับสภาพการจราจร และช่วงเวลาที่เกิดเหตุ) และสถานพยาบาลของรัฐที่อยู่ใกล้เคียงโครงการมากที่สุด ได้แก่ โรงพยาบาลส่งเสริมสุขภาพตำบลบ้านแหลมชั้น มีระยะห่างจากพื้นที่โครงการประมาณ 5.20 กิโลเมตร ใช้เวลาเดินทางประมาณ 6 นาที จะถึงพื้นที่โครงการ (ขึ้นกับสภาพการจราจร และช่วงเวลาที่เกิดเหตุ) แสดงดังรูปที่ 3-39



รูปที่ 3-39 เส้นทางจากโครงการไปยังโรงพยาบาลส่งเสริมสุขภาพตำบลบ้านแหลมชั้น
และโรงพยาบาลกรุงเทพศิริโรจน์

ที่มา : ปรับปรุงจาก www.googleearth.com, กรกฎาคม 2566

จากการสำรวจภาคสนามโดยการสัมภาษณ์ประชาชนที่อยู่อาศัยใกล้เคียงพื้นที่โครงการ พบว่าประชาชนส่วนใหญ่ เจ็บป่วยด้วยโรคผิวหนังและภูมิแพ้ ร้อยละ 54.87 รองลงมา โรคเกี่ยวกับระบบเลือดต่าง ๆ, โรคหัวใจ/โรคทางเดินหายใจ, โรคเกี่ยวกับหู/ตา/ฟัน/กระดูก, โรคที่เกิดจากอุบัติเหตุ ตามลำดับ ซึ่งสอดคล้องกับข้อมูลสถิติจำนวนผู้ป่วยจำแนกตาม 21 กลุ่มโรคของโรงพยาบาลส่งเสริมสุขภาพตำบลแหลมชั้น

จากสถิติสาเหตุการป่วย 21 กลุ่มโรค ของโรงพยาบาลส่งเสริมสุขภาพตำบลแหลมชั้น ระหว่างปี 2560-2564 พบว่า 5 อันดับแรก ได้แก่ โรคระบบไหลเวียนเลือด อาการแสดงและสิ่งปกติที่พบได้จากการตรวจทางคลินิกและทางห้องปฏิบัติการที่ไม่สามารถจำแนกกลุ่มโรคในกลุ่มอื่นได้ โรคเกี่ยวกับต่อมไร้ท่อ โภชนาการ และเมตาบอลิซึม โรคระบบกล้ามเนื้อ รวมโครงร่าง และเนื้อเยื่อเสริม และโรคระบบหายใจ เป็นต้น รายละเอียดดังตารางที่ 3-66

จากข้อมูลสถิติข้อมูลโรคและความเจ็บป่วยระหว่าง ปี พ.ศ. 2560-2564 จากโรงพยาบาลส่งเสริมสุขภาพตำบลบ้านแหลมชั้น จะเห็นว่าโรคระบบทางเดินหายใจ เป็นโรคที่มีการเจ็บป่วยเป็นลำดับต้นๆ ทั้งนี้อาจมีสาเหตุมาจากการเปลี่ยนแปลงของสภาพอากาศ ฝุ่นละอองและมลพิษทางอากาศจากการจราจร และการก่อสร้าง ประกอบกับบริเวณโดยรอบพื้นที่โครงการในเขตเทศบาลตำบลวิชิตมีสถานที่ก่อสร้างเพื่อพัฒนาเป็นที่อยู่อาศัย สถานที่บริการท่องเที่ยว หรือโครงการต่างๆ แสดงดังรูปที่ 3-40 ด้วยสาเหตุดังกล่าวจึงส่งผลให้ประชาชนส่วนใหญ่เจ็บป่วยด้วยโรคระบบทางเดินหายใจมากกว่าโรคอื่นๆ

ตารางที่ 3-66 สถิติสาเหตุการป่วย 21 กลุ่มโรค ของโรงพยาบาลส่งเสริมสุขภาพตำบลบ้านแหลม
ชั้นปี 2560-2564

ลำดับ	กลุ่มโรค	จำนวนผู้ป่วย (ราย)					รวม
		2560	2561	2562	2563	2564	
1	โรคระบบไหลเวียนเลือด	3,739	3,553	2,366	900	1,170	11,728
2	อาการแสดงและสิ่งปกติที่พบได้จากการตรวจทางคลินิกและทางห้องปฏิบัติการที่ไม่สามารถจำแนกกลุ่มโรคในกลุ่มอื่นได้	3,034	2,867	1,957	1,803	934	10,595
3	โรคเกี่ยวกับต่อมไร้ท่อ โภชนาการ และเมตาบอลิซึม	3,365	2,629	1,655	911	1199	9,759
4	โรคระบบกล้ามเนื้อ รวมโครงร่าง และเนื้อเยื่อเสริม	2,115	2,148	1,562	759	631	7,215
5	โรคระบบหายใจ	856	794	599	479	168	2,896
6	โรคระบบย่อยอาหาร รวมโรคในช่องปาก	613	637	716	321	308	2,595
7	โรคระบบสืบพันธุ์ร่วมปัสสาวะ	468	484	328	216	309	1,805
8	โรคผิวหนังและเนื้อเยื่อใต้ผิวหนัง	283	235	156	101	77	852
9	โรคระบบประสาท	275	223	167	55	77	797
10	โรคติดเชื้อ และปรสิต	195	251	65	42	45	598
11	ภาวะแปรปรวนและพฤติกรรม	142	165	92	53	66	518
12	โรคเนื้องอก (มะเร็ง)	66	81	37	44	61	289
13	โรคตา รวมส่วนประกอบของตา	19	7	14	4	4	48
14	รูปร่างผิดปกติแต่กำเนิด การพิการจนผิดรูปแต่กำเนิดและโครโมโซมผิดปกติ	5	10	5	10	1	31
15	โรคเลือดและอวัยวะสร้างเลือด และความผิดปกติเกี่ยวกับภูมิคุ้มกัน	8	5	4	2	10	29
16	อุบัติเหตุจากการขนส่งและผลที่ตามมา	17	0	0	0	0	17
17	ภาวะแทรกซ้อนในการตั้งครรภ์ การคลอดและระยะหลังคลอด	7	4	7	1	3	22
18	โรคหูและปุ่มกกหู	6	5	0	1	3	15
19	สาเหตุภายนอกอื่นๆที่ทำให้ป่วยหรือตาย	6	0	0	0	5	11
20	ภาวะผิดปกติของทารกที่เกิดขึ้นในระยะปริกำเนิด (อายุครรภ์ 22 สัปดาห์ขึ้นไป จนถึง 7 วันหลังคลอด)	0	0	0	0	0	0
21	การเป็นพิษและผลที่ตามมา	0	0	0	0	0	0

ที่มา : โรงพยาบาลส่งเสริมสุขภาพตำบลบ้านแหลมชั้น, 2565

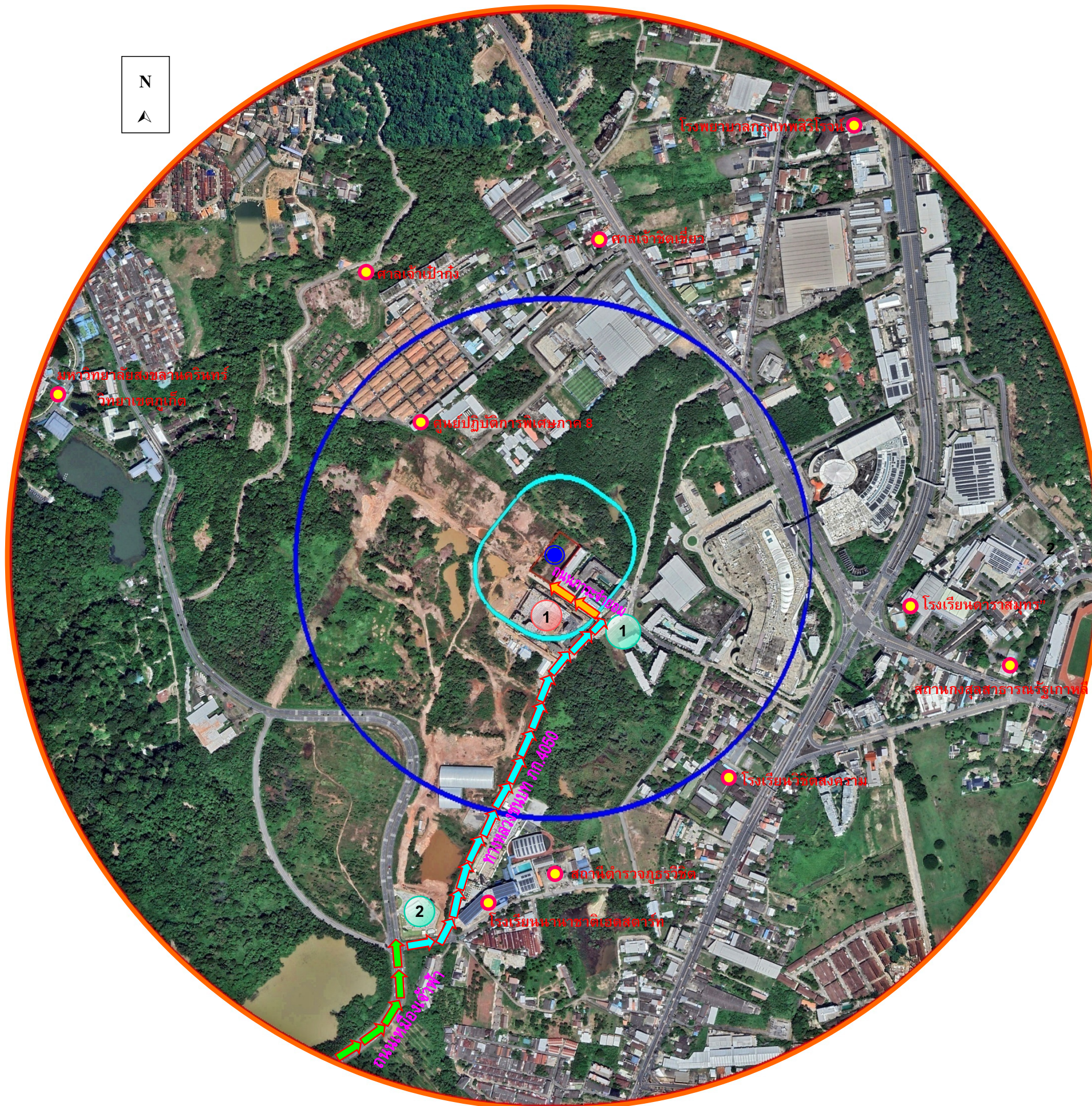

สัญลักษณ์

- พื้นที่โครงการ
- พื้นที่สำรวจความคิดเห็นในรัศมี 100 เมตร
- พื้นที่สำรวจความคิดเห็นในรัศมี 500 เมตร
- พื้นที่สำรวจความคิดเห็นในรัศมี 1,000 เมตร
- จุดตรวจวัดคุณภาพอากาศ เสียง และความสั่นสะเทือน บริเวณพื้นที่โครงการ

เส้นทางการจราจรขนส่งวัสดุก่อสร้าง

- ถนนเหมืองเจ้าฟ้า → ทางหลวงชนบท ภก.4050 → ถนนการะจำยอม

พื้นที่ที่อยู่ระหว่างการก่อสร้าง

- 1 โครงการฟิลา ภูเก็ต (PHYLL PHUKET)



พื้นที่ที่ก่อสร้างแล้วเสร็จย้อนหลังภายใน 3 ปี

- 1 ร้านสะดวกซื้อ 7-11



- 2 สถานีบริการน้ำมันบางจาก



รูปที่ 3-40 ตำแหน่งสถานที่ก่อสร้างโครงการต่าง ๆ 3 ปีย้อนหลัง บริเวณโดยรอบพื้นที่โครงการ ในเขตตำบลวิชิต
ที่มา : การสำรวจภาคสนาม, กรกฎาคม 2566

3.4.4 การป้องกันอัคคีภัยและภัยธรรมชาติ

การป้องกันและบรรเทาสาธารณภัยที่เกิดขึ้นในเขตเทศบาลตำบลวิชิต อยู่ภายใต้ความรับผิดชอบของเทศบาลตำบลวิชิต ปัจจุบันมีเจ้าหน้าที่ปฏิบัติหน้าที่ตลอด 24 ชั่วโมง โดยมีรถยนต์ดับเพลิง 3 คัน รถยนต์บรรทุกน้ำ 7 คัน ชุดดับเพลิง จำนวน 3 ชุด ชุดดับเพลิงอเนกประสงค์ จำนวน 3 คัน เครื่องดับเพลิงชนิดหาลาม จำนวน 2 คัน รถยนต์หอสู้หรือรถกระเช้า จำนวน 2 คัน รถตรวจการณ์ จำนวน 2 คัน และรถกู้ภัยพร้อมอุปกรณ์ช่วยชีวิต จำนวน 1 คัน กำลังเจ้าหน้าที่ดับเพลิง 25 คน และอาสาสมัครป้องกันและบรรเทาสาธารณภัย 262 คน (แผนพัฒนาสามปีเทศบาลตำบลวิชิต (พ.ศ. 2566-2570))

สำหรับกรณีที่เกิดเหตุเพลิงไหม้ทางโครงการสามารถขอความช่วยเหลือจากงานป้องกันและบรรเทาสาธารณภัยเทศบาลตำบลวิชิต โดยมีระยะทางห่างจากพื้นที่โครงการ ประมาณ 5.10 กิโลเมตร ใช้เวลาเดินทางประมาณ 6 นาที จะถึงพื้นที่โครงการ (ขึ้นกับสภาพการจราจรและช่วงเวลาที่เกิดเหตุ) เส้นทางจากงานป้องกันและบรรเทาสาธารณภัยเทศบาลตำบลวิชิตไปยังพื้นที่โครงการแสดงดังรูปที่

3-41



รูปที่ 3-41 เส้นทางจากงานป้องกันและบรรเทาสาธารณภัยเทศบาลตำบลวิชิต

ที่มา : ปรับปรุงจาก www.googleearth.com, มิถุนายน 2566

3.4.5 สุนทรียภาพ

3.4.5.1 แหล่งท่องเที่ยว

เทศบาลตำบลวิชิต มีพื้นที่ด้านทิศใต้ติดกับทะเลอันดามัน มีสถานที่ท่องเที่ยวมากมาย เช่น จุดชมวิวกาชาด จุดชมวิวกว 360 องศา ภูเขามืด คลองมุดง แหลมพันวา น้ำตกโตนถ้ำวน เป็นต้น ซึ่งมีความสวยงามและมีความเป็นธรรมชาติอยู่ เหมาะสำหรับนักท่องเที่ยวที่ต้องการความเงียบสงบ นอกจากนี้ยังมีสถานแสดงพันธุ์สัตว์น้ำภูเก็ต (Phuket Aquarium) ตั้งอยู่บริเวณปลายแหลมพันวา เป็นสถานที่แสดงพันธุ์สัตว์น้ำนานาชนิด เป็นศูนย์กลางการเรียนรู้ของสิ่งมีชีวิตทางทะเลมีทั้งพันธุ์สัตว์น้ำจืดและน้ำเค็ม มากกว่า 150 ชนิด ตลอดจนมีห้างสรรพสินค้าขนาดใหญ่ จำนวน 8 แห่ง ได้แก่ 1) บิ๊กซี 2) เซ็นทรัล เฟสติวัล 3) แม็คโคร 4) อินเด็กซ์ลีฟวิ่งมอลล์ (ฮัฟเวย์) 5) เอสบีเฟอริไนเจอร์ 6) โฮมเวิร์ค 7) คิงพาวเวอร์ 8) เทสโก้ โลตัส (สาขาเจ้าฟ้า) (แผนพัฒนาท้องถิ่นปี พ.ศ. 2566-2570,เทศบาลตำบลวิชิต)

3.4.5.2 ประเพณี

ประชาชนที่อาศัยอยู่ในเขตเทศบาลตำบลวิชิตส่วนใหญ่ยังคงรักษาประเพณีของคนไทยอยู่เช่นเดียวกับภาคอื่นๆ ของประเทศ โดยประเพณีท้องถิ่นที่สำคัญ ได้แก่

- ประเพณีถือศีลกินผัก
- ประเพณีสวดกลางบ้าน
- ประเพณีตรุษจีน
- ประเพณีเข้าพรรษา
- ประเพณีลอยกระทง
- ประเพณีถือศีลออกในเดือนรอมฎอน
- ประเพณีประจำปีของศาลเจ้า
- ประเพณีสารทเดือนสิบ

3.4.5.3 แหล่งโบราณสถาน

แหล่งโบราณสถานในจังหวัดภูเก็ตที่ได้รับการประกาศขึ้นทะเบียนและกำหนดเขตที่ดินโบราณสถาน โดยกรมศิลปากร กระทรวงวัฒนธรรม มีทั้งหมด 11 แห่ง ได้แก่ อาคารศาลากลางจังหวัดภูเก็ต สำนักงานขายประจำประเทศไทยภาคใต้ตอนบนบริษัท การบินไทย จำกัด (มหาชน) อาคารสำนักงานที่ดิน ที่ทำการไปรษณีย์โทรเลข (หลังเก่า) พิพิธภัณฑ์ภูเก็ตไทยหัว วัดมงคลนิมิต อาคารศาลจังหวัดภูเก็ต บ้านพระยาวิชิตสงคราม วัดพระนางสร้าง อาคารพิพิธภัณฑ์สถานแห่งชาติถลาง และจวนผู้ว่าราชการจังหวัดภูเก็ต

นอกจากนี้ เมื่อวันที่ 12 กรกฎาคม 2561 ทางกรมศิลปากร ได้ประกาศรายชื่อโบราณสถานในเขตจังหวัดภูเก็ตเพิ่มเติม แต่ยังไม่ได้รับการประกาศขึ้นทะเบียนและกำหนดเขตที่ดินโบราณสถาน มีทั้งหมด 5 แห่ง ได้แก่ โรงพยาบาลวชิระภูเก็ต (ตึกบุญพัฒน์ และตึกระนอง) วัดโฆษิตวิหาร วัดขนนอุโบสถวัดเชิงทะเล และอาคารสำนักงานโรงงานสุรากรมสรรพสามิต

จากการตรวจสอบแหล่งโบราณสถานที่ทางกรมศิลปากรได้ประกาศขึ้นทะเบียนแหล่งโบราณสถานแห่งประเทศไทยประกาศในราชกิจจานุเบกษา และโบราณสถานที่ยังไม่ขึ้นทะเบียนตามพระราชบัญญัติโบราณสถาน โบราณวัตถุ ศิลปวัตถุ และพิพิธภัณฑสถานแห่งชาติ พ.ศ. 2504 ในรัศมี 1 กิโลเมตร พบว่า บริเวณพื้นที่โครงการ และพื้นที่ใกล้เคียง ไม่พบแหล่งโบราณคดี แหล่งโบราณสถาน หรือสถานที่ที่มีความสำคัญทางประวัติศาสตร์แต่อย่างใด

3.4.5.4 แหล่งธรรมชาติอันควรอนุรักษ์

จังหวัดภูเก็ตมีแหล่งธรรมชาติอันควรอนุรักษ์ตามมติคณะรัฐมนตรี เมื่อวันที่ 7 พฤศจิกายน 2532 จำนวน 7 แห่ง ดังนี้

- (1) หาดสุรินทร์ หมู่ที่ 3 ตำบลเชิงทะเล อำเภอถลาง จังหวัดภูเก็ต โดยอยู่ห่างจากพื้นที่โครงการประมาณ 13.20 กิโลเมตร
- (2) น้ำตกโตนไทร หมู่ที่ 2 ตำบลเทพกระษัตรี อำเภอถลาง จังหวัดภูเก็ต โดยอยู่ห่างจากพื้นที่โครงการประมาณ 15.30 กิโลเมตร
- (3) หาดในยาง หมู่ที่ 1 ตำบลสาคร อำเภอถลาง จังหวัดภูเก็ต โดยอยู่ห่างจากพื้นที่โครงการประมาณ 23.10 กิโลเมตร
- (4) หาดป่าตอง เทศบาลป่าตอง ตำบลป่าตอง อำเภอกะทู้ จังหวัดภูเก็ต โดยอยู่ห่างจากพื้นที่โครงการประมาณ 7.40 กิโลเมตร
- (5) เขารัง เทศบาลนครภูเก็ต อำเภอเมืองภูเก็ต จังหวัดภูเก็ต โดยอยู่ห่างจากพื้นที่โครงการประมาณ 2.0 กิโลเมตร
- (6) หาดในหาน ตำบลราไวย์ อำเภอเมืองภูเก็ต จังหวัดภูเก็ต โดยอยู่ห่างจากพื้นที่โครงการประมาณ 14.10 กิโลเมตร
- (7) แหลมพรหมเทพ หมู่ที่ 6 ตำบลราไวย์ อำเภอเมืองภูเก็ต จังหวัดภูเก็ต โดยอยู่ห่างจากพื้นที่โครงการประมาณ 15.60 กิโลเมตร

จากข้อมูลแหล่งธรรมชาติอันควรอนุรักษ์ในจังหวัดภูเก็ต ตามมติคณะรัฐมนตรี เมื่อวันที่ 7 พฤศจิกายน 2532 พบว่า บริเวณพื้นที่โครงการ และพื้นที่ใกล้เคียงในระยะ 1 กิโลเมตร ไม่พบแหล่งธรรมชาติอันควรอนุรักษ์แต่อย่างใด แผนที่แสดงรัศมีห่างจากพื้นที่โครงการไปยังแหล่งธรรมชาติอันควรอนุรักษ์จังหวัดภูเก็ต แสดงดังรูปที่ 3-42

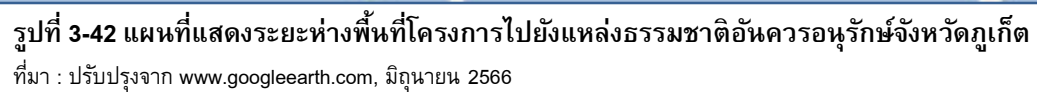

บทที่ 4

การประเมินผลกระทบสิ่งแวดล้อม

บทที่ 4

การประเมินผลกระทบสิ่งแวดล้อม

บริษัทที่ปรึกษาประเมินผลกระทบสิ่งแวดล้อม ที่อาจเกิดขึ้นจากการดำเนินโครงการ ทั้งใน ระยะก่อสร้าง และระยะเปิดดำเนินการ ในด้านต่างๆ ได้แก่ ทรัพยากรสิ่งแวดล้อมกายภาพ ทรัพยากร สิ่งแวดล้อมชีวภาพ คุณค่าการใช้ประโยชน์ของมนุษย์ คุณภาพชีวิต และสรุประดับผลกระทบ สิ่งแวดล้อมของโครงการ ผลการประเมินที่ได้นำไปใช้เป็นข้อมูลพื้นฐานในการจัดทำมาตรการลด ผลกระทบ และแผนการดำเนินการติดตามตรวจสอบคุณภาพสิ่งแวดล้อมที่เหมาะสมต่อไป

ในการประเมินผลกระทบของโครงการ ได้ประเมินผลกระทบที่มีต่อทรัพยากร และคุณค่าของ สิ่งแวดล้อมที่สำคัญทั้ง 4 ด้าน โดยแบ่งผลกระทบที่เกิดขึ้นเป็น 2 ทาง คือ ผลกระทบทางบวกและ ผลกระทบทางลบ และจัดระดับของผลกระทบเป็น 4 ระดับ ดังตารางที่ 4-1

ตารางที่ 4-1 ระดับผลกระทบของการประเมินผลกระทบของโครงการ

ระดับผลกระทบ	ความหมาย
1) ผลกระทบในระดับมาก	การดำเนินโครงการ ก่อให้เกิดการเปลี่ยนแปลงองค์ประกอบ (Structure) หน้าที่ (Function) ของพื้นที่ศึกษา และส่งผลกระทบต่อ สิ่งแวดล้อมอื่นๆ จนไม่สามารถฟื้นฟูสภาพกลับคืนได้
2) ผลกระทบในระดับปานกลาง	การดำเนินโครงการ ก่อให้เกิดการเปลี่ยนแปลงองค์ประกอบ (Structure) หน้าที่ (Function) ของพื้นที่ศึกษา และส่งผลกระทบต่อ สิ่งแวดล้อมอื่นๆ แต่สามารถฟื้นฟูสภาพกลับคืนได้ในระยะเวลาอัน สั้น
3) ผลกระทบในระดับต่ำ	การดำเนินโครงการ ก่อให้เกิดการเปลี่ยนแปลงองค์ประกอบ (Structure) หน้าที่ (Function) ของพื้นที่ศึกษา และส่งผลกระทบต่อ สิ่งแวดล้อมอื่นๆ ในระยะสั้น สามารถฟื้นฟูสภาพกลับคืนได้ใน ระยะเวลาอันสั้น
4) ไม่มีผลกระทบ	การดำเนินโครงการ ไม่ก่อให้เกิดการเปลี่ยนแปลงองค์ประกอบ (Structure) หน้าที่ (Function) ของพื้นที่ศึกษา หรืออาจมีการ เปลี่ยนแปลงบ้างเล็กน้อย แต่ไม่ก่อให้เกิดผลกระทบสิ่งแวดล้อมอื่น

สำหรับการประเมินผลกระทบสิ่งแวดล้อมของโครงการ มีรายละเอียดดังนี้

4.1 ระยะก่อสร้าง

4.1.1 ผลกระทบต่อทรัพยากรกายภาพ

4.1.1.1 สภาพภูมิประเทศ

เนื่องจากสภาพพื้นที่ของโครงการเป็นพื้นที่ราบ ในการก่อสร้างมีเพียงการขุดดินถมดินเพื่อก่อสร้างฐานรากของอาคาร ถึงเก็บน้ำ ถึงบำบัดน้ำเสีย บ่อหนองน้ำ และท่อระบายน้ำ ทำให้สภาพภูมิประเทศในภาพรวมไม่มีการเปลี่ยนแปลง ทั้งนี้โครงการจะรักษาสภาพพื้นที่เดิมที่ไม่ได้ก่อสร้างไว้ให้มากที่สุด ดังนั้น การก่อสร้างโครงการจึงส่งผลกระทบต่อสภาพภูมิประเทศแต่อย่างใด

4.1.1.2 ทรัพยากรดินและการเกิดดินถล่ม

1) ทรัพยากรดิน

เนื่องจากสภาพพื้นที่โครงการปัจจุบันเป็นพื้นที่ราบ ไม่มีความลาดชันภายในพื้นที่โครงการ ในช่วงก่อสร้างจะมีการขุดดิน เพื่อก่อสร้างฐานรากของอาคาร ชั้นใต้ดิน ถึงเก็บน้ำ ถึงบำบัดน้ำเสีย และบ่อหนองน้ำ ทั้งนี้ไม่มีการขุดดินในวงกว้างโดยจำกัดเฉพาะพื้นที่ที่จะดำเนินโครงการเท่านั้น

ทั้งนี้ บริเวณที่มีการขุดดินเพื่อวางระบบสาธารณูปโภค ถึงเก็บน้ำ ถึงบำบัดน้ำเสีย บ่อหนองน้ำ และท่อระบายน้ำ โครงการจะกำหนดให้มีการตอกเข็มพืด (Sheet Pile) และทำค้ำยันเหล็ก (steel bracing) เพื่อป้องกันดินพัง โดยโครงสร้างป้องกันดินแบบ Steel Sheet Pile เป็นระบบโครงสร้างที่สามารถป้องกันแรงดันน้ำ แรงดันดิน และแรงดันอื่นๆ ที่ทำให้เกิดการเคลื่อนตัวของสิ่งก่อสร้าง ซึ่งมีส่วนประกอบของโครงสร้าง ดังนี้

1. แผ่นเหล็กพืด (Steel Sheet Pile) เป็นแผ่นเหล็กลอน มีความยาวตามกำหนด ไขตอกในแนวตั้ง สำหรับป้องกันแรงดันน้ำ และแรงดันดิน ที่กระทำตามความลึกของการขุด

2. เหล็กค้ำยันรอบ (Wale) เป็นส่วนของโครงสร้างที่ต้านแรงกระทำทางด้านข้างจากแผ่นเหล็กพืด (Sheet Pile) ซึ่งจะถ่ายแรงเป็นแรงกระจาย (uniform horizontal force) เข้าสู่เหล็กค้ำยันรอบ (Wale)

3. เหล็กค้ำยัน (Strut) เป็นส่วนโครงสร้างที่รับแรงแนวแกนที่ถ่ายจากเหล็กค้ำยันรอบ (Wale) เหล็กค้ำยัน (Strut) โดยทั่วไปจะมี 2 ชนิด คือ เหล็กค้ำยันตามแนวยาว และเหล็กค้ำยันตามแนวขวาง และแบ่งเป็นชั้นๆ ตามระดับความลึกที่กำหนด

4. เสาเหล็กหลัก (Kingpost) เป็นส่วนที่รับแรงจากเหล็กค้ำยัน (Strut) ในแนวตั้งแล้วถ่ายลงสู่ดินทำหน้าที่เหมือนเสา

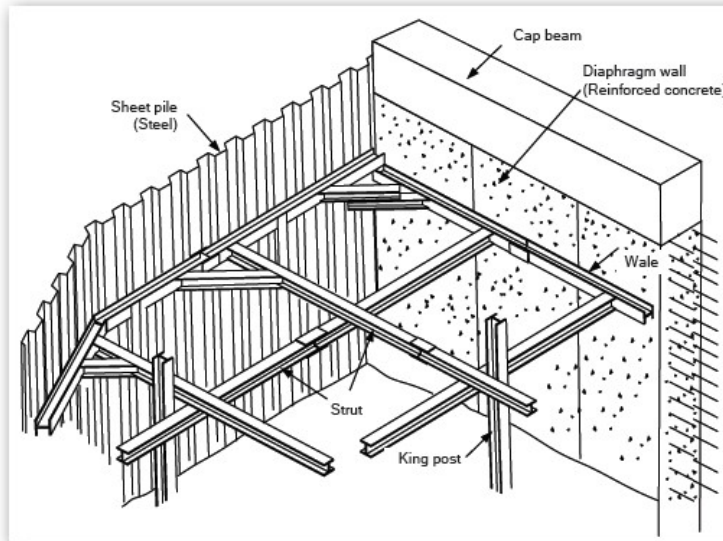

รูปที่ 4-1 โครงสร้างป้องกันดิน (Steel Sheet Pile)

ที่มา : Civilclub.2010.ระบบโครงสร้างป้องกันดินสำหรับงานฐานรากและโครงสร้างใต้ดินแบบ Steel Sheet Pile (ออนไลน์) สืบค้นจาก www.civilclub.net/งานโครงสร้างป้องกันดินสำหรับงานฐานรากและงานโครงสร้างใต้ดินแบบ Steel Sheet Pile.html [วันที่ 6 กุมภาพันธ์ 2561]

ขั้นตอนในการก่อสร้างโครงสร้างป้องกันดิน

1. ต้องสำรวจหาข้อมูลว่าบริเวณใต้ดินนั้นๆ มีระบบสาธารณูปโภคอยู่หรือไม่ เช่น ท่อไฟฟ้า ท่อประปา ท่อโทรศัพท์ ถ้ามีก็ต้องทำการย้ายออกให้พ้นจากพื้นที่ที่ก่อสร้าง เพื่อป้องกันความเสียหายที่จะเกิดขึ้น
2. เลือกเครื่องมือให้เหมาะสมกับงาน เช่น เครื่องตอกและถอนแผ่นเหล็กพืด (Sheet Pile) เครื่องขุดดิน รถบรรทุก ฯลฯ
3. วางแนวการตอกแผ่นเหล็กพืด (Sheet Pile) ตามแนวที่กำหนดโดยต้องร่นแนวห่างจากขอบฐานราก หรือโครงสร้างใต้ดินประมาณ 1.00 เมตร หรือตามความเหมาะสมในการทำงาน
4. ปักแผ่นเหล็กพืด (Sheet Pile) ตามแนวที่วางไว้ให้ได้แนวและระดับที่ต้องการ
5. ตอกเสาเหล็กหลัก (Kingpost) ตามตำแหน่งที่กำหนดให้ได้แนวและระดับที่ต้องการ
6. นำเหล็กค้ำยัน (Strut) และเหล็กค้ำยันรอบ (Wale) วางตามแนวที่กำหนด และทำการเชื่อมติดกับเสาเหล็กหลัก (Kingpost) และแผ่นเหล็กพืด (Sheet Pile)
7. นำคอนกรีตเติม (fill) ลงในรอยต่อช่องระหว่างเหล็กค้ำยัน (Strut) กับเหล็กค้ำยันรอบ (Wale) และแผ่นเหล็กพืด (Sheet Pile) กับเหล็กค้ำยันรอบ (Wale) เพื่อเสริมความแข็งแรง จุดต่อให้มากขึ้น
8. ขุดดินชั้นแรกออกให้อยู่ในระดับที่สามารถติดตั้งเหล็กค้ำยัน (Strut) และเหล็กค้ำยันรอบ (Wale) ชั้นต่อไปได้ (ถ้ามีระบบค้ำยันหลายชั้น และทำตามขั้นตอนที่ 7 อีกครั้ง)

9. ขุดดินถึงระดับที่ต้องการ

10. เทคอนกรีตที่กันหลุมเต็มพื้นที่ เพื่อเป็นค้ำยันด้านล่างอีกชั้นหนึ่ง และเพื่อความสะดวกในการทำงาน และมีเสถียรภาพในการป้องกันดิน

11. ดำเนินการโครงสร้างใต้ดินที่ต้องการ (ถังเก็บน้ำใต้ดิน, ถังบำบัดน้ำเสีย, ฐานราก, อื่นๆ)

12. เมื่อโครงสร้างใต้ดินแล้วเสร็จ ทำการถมทรายระหว่างโครงสร้างใต้ดิน กับแผ่นเหล็กพืด (Sheet Pile) โดยถมเป็นชั้น ๆ พร้อมทั้งสเปรย์น้ำเพื่อให้เกิดการอัดแน่นของชั้นทรายจนเต็มพื้นที่ ก่อนการรื้อถอนเหล็กค้ำยัน (Strut) และแผ่นเหล็กพืด (Sheet Pile) เพื่อไม่ให้ดินเกิดการเคลื่อนตัวของชั้นดินในขณะการรื้อถอน

อย่างไรก็ตาม โครงการจะวางแผนการขุดดินเป็นขั้นตอนและทำฐานรากเป็นแต่ละพื้นที่ไป ทั้งนี้จะมีวิศวกรผู้เชี่ยวชาญควบคุมงานตลอดช่วงเวลาการก่อสร้างอาคาร ดังนั้น ผลกระทบต่อทรัพยากรดินจึงอยู่ในระดับต่ำ

2) การเกิดดินถล่ม

พื้นที่โครงการเป็นพื้นที่ราบ ในช่วงก่อสร้างจะมีการปรับสภาพพื้นที่ เพื่อดำเนินการก่อสร้างฐานรากและสาธารณูปโภค ซึ่งจำกัดเฉพาะพื้นที่ที่จะดำเนินโครงการเท่านั้น พื้นที่บางส่วนก็ยังคงสภาพเดิมไว้ให้มากที่สุด และจากรูปที่ 3-4 แผนที่อ่อนไหวต่อการเกิดดินถล่ม จังหวัดภูเก็ต พบว่าบริเวณพื้นที่ตั้งโครงการไม่ได้ตั้งอยู่บนพื้นที่อ่อนไหวต่อการเกิดดินถล่มแต่อย่างใด อย่างไรก็ตาม ในการก่อสร้างโครงการจะจัดให้มีวิศวกรผู้เชี่ยวชาญดูแล และควบคุมการก่อสร้างตลอดระยะเวลาการก่อสร้างโครงการ ดังนั้น ผลกระทบต่อการเกิดดินถล่มจึงอยู่ในระดับต่ำ

4.1.1.3 ธรณีวิทยา และการเกิดแผ่นดินไหว

จากแผนที่ธรณีวิทยาประเทศไทย (กรมทรัพยากรธรณี, 2556) พบว่า บริเวณพื้นที่โครงการมีสภาพเป็นหินโคลนเนื้อกรวด หินทรายเนื้อกรวด หินโคลน และหินทรายแสดงชั้นบาง ๆ หินโคลนเนื้อซิลิกา แสดงลักษณะโครงสร้างเกิดจากการเลื่อนหลุดและรูดร่อนซึ่งมีตะกอนอุดตัน; ยุคเพอร์เมียนถึงคาร์บอนีเฟอรัส

จากสถานการณ์แผ่นดินไหวในจังหวัดภูเก็ต เมื่อวันที่ 16 เมษายน 2555 ซึ่งเป็นผลสืบเนื่องมาจากการเกิดแผ่นดินไหวขนาด 8.6 และ 8.2 ริกเตอร์ ทางตอนเหนือของเกาะสุมาตรา ประเทศอินโดนีเซีย เมื่อวันที่ 11 เมษายน 2555 ทำให้เกิดการส่งถ่ายแรงสั่นสะเทือน และเป็นตัวกระตุ้นให้แขนงของรอยเลื่อนคลองมะรุ่ยเกิดการเคลื่อนตัวและเกิดแผ่นดินไหวขนาด 4.3 ริกเตอร์ ในจังหวัดภูเก็ต หลังจากนั้นก็มีแผ่นดินไหวตามหรือเกิดอาฟเตอร์ช็อก ในบริเวณใกล้เคียงกันประมาณ 30 ครั้ง รู้สึกได้ประมาณ 4 ครั้ง และผลจากการเกิดแผ่นดินไหวดังกล่าว ส่งผลให้บ้านเรือนประชาชนในพื้นที่บ้านลิพอน-บางขาม หมู่ที่ 2 ตำบลศรีสุนทร อำเภอถลาง เสียหายเล็กน้อยกว่า 200 หลังคาเรือน ตำบลปากลอก อำเภอถลาง เสียหาย 10 หลังคาเรือน อาคารส่วนใหญ่เป็นบ้านปูนก่ออิฐชั้นเดียว ขณะที่เชื่อบางเหตุนิวตา ซึ่งตั้งอยู่ในพื้นที่ หมู่ที่ 7 ตำบลศรีสุนทร จากการตรวจสอบไม่ได้รับความเสียหายแต่อย่างใด (สำนักธรณีวิทยาสังแวดล้อม กรมทรัพยากรธรณี, 2555) จากแผนที่แสดงการ

ประเมินความรุนแรงแผ่นดินไหวในจังหวัดภูเก็ต (รูปที่ 3-8) พบว่า พื้นที่โครงการมีระดับความรุนแรง IV เมอร์คัลลี คือ ถ้าเกิดในเวลากลางวันผู้ที่อยู่ในบ้านจะรู้สึกได้ แต่ผู้ที่อยู่นอกบ้านมีผู้รู้สึกว่าเกิดแผ่นดินไหวน้อยคน ถ้าเป็นตอนกลางคืนผู้ที่นอนหลับอยู่จะตกใจตื่น ถ้วยชามจะขยับ หน้าต่าง ประตูจะสั่น ฝาผนังจะมีเสียงลั่น มีความรู้สึกคล้าย ๆ กับรถยนต์บรรทุกของหนักชนอาคาร รถยนต์ที่จอดอยู่สั่นไหวสังเกตได้ชัดเจน (กรมทรัพยากรธรณี, 2555)

สำหรับเขตรอยเลื่อนที่มีพลังของประเทศไทยมี 3 แนว ตามทิศทางการวางตัวและการเคลื่อนที่ คือ กลุ่มรอยเลื่อนที่วางตัวในแนวทิศตะวันออกเฉียงเหนือ-ตะวันตกเฉียงใต้ กลุ่มรอยเลื่อนที่วางตัวในแนวทิศตะวันตกเฉียงเหนือ-ตะวันออกเฉียงใต้ และกลุ่มรอยเลื่อนที่วางตัวอยู่ในทิศเหนือ-ใต้ ซึ่งบริเวณโครงการไม่ได้อยู่ในบริเวณรอยเลื่อนแต่อย่างใด โดยอยู่ห่างจากแนวรอยเลื่อนที่ใกล้ที่สุด คือ รอยเลื่อนคลองมะรุ่ย ซึ่งเป็นรอยเลื่อนที่วางตัวอยู่ในเขตจังหวัดสุราษฎร์ธานี กระบี่ และพังงา เป็นระยะทางประมาณ 10.30 กิโลเมตร และอยู่ห่างจากตำแหน่งจุดศูนย์กลางแผ่นดินไหวที่อำเภอถลาง จังหวัดภูเก็ต ประมาณ 16.10 กิโลเมตร อย่างไรก็ตาม เขตรอยเลื่อนที่สำคัญเกี่ยวกับการเกิดแผ่นดินไหวและมีผลกระทบ ต่อประเทศไทย ได้แก่ กลุ่มรอยเลื่อนสะแกง และกลุ่มรอยเลื่อนพานหลวง รอยเลื่อนทั้งสองนี้มีแนวแยกต่อเนื่องมาทางตะวันตกของประเทศไทยไล่จากทางตอนบนลงมา ตอนล่าง อันได้แก่ กลุ่มรอยเลื่อนเมย กลุ่มรอยเลื่อนศรีสวัสดิ์ และกลุ่มรอยเลื่อนเจดีย์สามองค์ ในเขตภาคเหนือของประเทศไทยมีกลุ่มรอยเลื่อนแม่ทา กลุ่มรอยเลื่อนเถิน และกลุ่มรอยเลื่อนแม่จัน ซึ่งยังคงมีการเคลื่อนไหวอยู่ และกลุ่มรอยเลื่อนอุตรดิตถ์ เป็นต้น ดังนั้น ผลกระทบจึงอยู่ในระดับต่ำ

4.1.1.4 สภาพภูมิอากาศ อุตุนิยมวิทยา และคุณภาพอากาศ

ผลกระทบที่เกิดขึ้นต่อคุณภาพอากาศโดยรอบพื้นที่โครงการในระยะก่อสร้างส่วนใหญ่เกิดจากการฟุ้งกระจายของฝุ่นละอองจากกิจกรรมการก่อสร้าง และบางส่วนเกิดจากมลพิษจากยานพาหนะที่ขนส่งวัสดุอุปกรณ์ ซึ่งมีรายละเอียดดังนี้

1) มลพิษทางอากาศจากกิจกรรมการก่อสร้างอาคาร

การปรับแต่งพื้นที่ และการก่อสร้างตัวอาคาร อาจทำให้เกิดการฟุ้งกระจายของฝุ่นละอองส่งผลกระทบต่อด้านความเดือดร้อนรำคาญต่อชุมชนข้างเคียง บริษัทที่ปรึกษาได้พิจารณาประเมินผลกระทบของฝุ่นละอองรวม (TSP) และฝุ่นละอองขนาดเล็ก (PM10) มีรายละเอียดดังนี้

1.1 ประเมินผลกระทบของฝุ่นละอองรวม (TSP) ที่เกิดจากกิจกรรมการก่อสร้าง โดยใช้แบบจำลอง Box Model ของ John G Rau and David C.Wooten, 1996 ดังสมการ

$$C \text{ (mg/m}^3\text{)} = \frac{Q \text{ (mg/s)}}{D \text{ (m)} \times W \text{ (m/s)} \times M \text{ (m)}}$$

กำหนดให้ C = ความเข้มข้นของฝุ่นที่เกิดขึ้น (มิลลิกรัม/ลูกบาศก์เมตร)

Q	=	ปริมาณฝุ่นที่เกิดขึ้น (Emissions) (มิลลิกรัม/วินาที) มีค่าดัชนีการระเหย (Precipitation Evaporation Index) ประมาณร้อยละ 50 ซึ่งจะทำให้กิจกรรมการก่อสร้างบนพื้นที่เกิดการฟุ้งกระจายของฝุ่นละอองเข้าสู่บรรยากาศประมาณ 1.2 ตัน/พื้นที่ก่อสร้าง 1 เอเคอร์ (2.53 ไร่)/เดือน หรือ 4.0×10^7 มิลลิกรัม/เอเคอร์/วัน สำหรับค่าฝุ่นละอองรวม (TSP) และประมาณ 0.11 ตัน/พื้นที่ก่อสร้าง 1 เอเคอร์ (2.53 ไร่)/เดือน หรือ 0.33×10^7 มิลลิกรัม/เอเคอร์/วัน สำหรับค่าฝุ่นละอองขนาดเล็ก (PM10) (US. EPA.,1977)
D	=	ความกว้างของพื้นที่ (ระยะทางตั้งฉากกับทิศทางลม) ของโครงการเท่ากับ 99.02 เมตร (กรณีลมที่พัดมาจากทิศตะวันตก)
W	=	ความเร็วลม จากสถิติภูมิอากาศ ในคาบ 30 ปี สถานีอุตุนิยมวิทยาภูเก็ต พบว่ามีค่าเท่ากับ 2.0 knot หรือ 1.03 m/s (1 knot = 0.5144 m/s)
M	=	Mixing Height เป็นสภาพคงตัวของอากาศ เพื่อศึกษา การฟุ้งกระจายของสารมลพิษทางอากาศจากแหล่งกำเนิดมีค่า เท่ากับ 1,441.91 เมตร แสดงดังตารางที่ 4-2

ตารางที่ 4-2 แสดงค่าสูงสุดและค่าเฉลี่ยของ Mixing Height ในแต่ละเดือน

เดือน	ค่าสูงสุด Mixing Height (เมตร)
มกราคม	1,450
กุมภาพันธ์	1,600
มีนาคม	1,455
เมษายน	1,324
พฤษภาคม	1,248
มิถุนายน	1,600
กรกฎาคม	1,457
สิงหาคม	1,370
กันยายน	1,434
ตุลาคม	1,481
พฤศจิกายน	-
ธันวาคม	-
เฉลี่ยตลอดปี	1,441.91

หมายเหตุ : สถานีตรวจวัดภูเก็ต กรมอุตุนิยมวิทยา, 2556

พื้นที่ก่อสร้างของโครงการประมาณ 3 ไร่ 15.50 ตารางวา หรือ 1.20 เอเคอร์

การประเมินปริมาณฝุ่นละอองรวม (TSP) จากการก่อสร้าง

$$\begin{aligned}
 Q &= 4.0 \times 10^7 \text{ มิลลิกรัม/เอเคอร์/วัน} \\
 &= 4.0 \times 10^7 \times 1.20 / 24 \\
 &= 2,000,000.00 \text{ มิลลิกรัม/ชั่วโมง} \\
 &= 555.56 \text{ มิลลิกรัม/วินาที}
 \end{aligned}$$

ปริมาณฝุ่นละอองรวม (TSP) ที่เกิดขึ้น

$$\begin{aligned}
 C &= 555.56 / (99.02 \times 1.03 \times 1,441.91) \\
 &= 0.0038 \text{ มิลลิกรัม/ลูกบาศก์เมตร}
 \end{aligned}$$

จากการคำนวณ ปริมาณความเข้มข้นของฝุ่นละอองรวม (TSP) ที่เกิดขึ้นจากการก่อสร้างโครงการ มีค่าเท่ากับ 0.0038 มิลลิกรัม/ลูกบาศก์เมตร เมื่อนำไปรวมกับปริมาณฝุ่นละอองรวม (TSP) ที่เกิดขึ้นจริงในปัจจุบันในบริเวณพื้นที่โครงการจะได้ค่าเพิ่มขึ้นในอนาคตในช่วงที่มีการก่อสร้าง โดยปริมาณฝุ่นละอองรวม (TSP) บริเวณพื้นที่โครงการ ในระหว่างวันที่ 25-28 มิถุนายน 2566 บริเวณจุดตรวจวัดดังกล่าวมีปริมาณฝุ่นละอองรวม (TSP) สูงสุด เท่ากับ 0.025 มิลลิกรัม/ลูกบาศก์เมตร (บริษัท เอ็นไวรอนเม้นท์ รีเสิร์ช แอนด์ เทคโนโลยี จำกัด, มิถุนายน 2566)

ดังนั้น ปริมาณความเข้มข้นของฝุ่นละอองรวม (TSP) ที่เกิดขึ้นจากกิจกรรมการก่อสร้างโครงการ

$$= 0.0038 + 0.025$$

$$= 0.0288 \quad \text{มิลลิกรัม/ลูกบาศก์เมตร}$$

จากการคำนวณ กิจกรรมการก่อสร้างโครงการจะทำให้ฝุ่นละอองรวม (TSP) พุ้งกระจายในพื้นที่ประมาณ 0.0288 มิลลิกรัม/ลูกบาศก์เมตร ซึ่งปริมาณฝุ่นละอองรวม (TSP) ที่เกิดขึ้นดังกล่าวมีค่าอยู่ในเกณฑ์มาตรฐาน (ค่ามาตรฐานฝุ่นละอองรวม (TSP) เฉลี่ย 24 ชั่วโมง เท่ากับ 0.330 มิลลิกรัม/ลูกบาศก์เมตร ตามประกาศคณะกรรมการสิ่งแวดล้อมแห่งชาติ ฉบับที่ 24 พ.ศ. 2547)

1.2 ประเมินผลกระทบของฝุ่นละอองขนาดเล็ก (PM10)

การประเมินปริมาณฝุ่นละอองขนาดเล็ก (PM10) จากการก่อสร้าง

$$Q = 0.33 \times 10^7 \quad \text{มิลลิกรัม/เอเคอร์/วัน}$$

$$= 0.33 \times 10^7 \times 1.20 / 24$$

$$= 165,000 \quad \text{มิลลิกรัม/ชั่วโมง}$$

$$= 45.83 \quad \text{มิลลิกรัม/วินาที}$$

ปริมาณฝุ่นละอองขนาดเล็ก (PM10) ที่เกิดขึ้น

$$C = 45.83 / (99.02 \times 1.03 \times 1,441.91)$$

$$= 0.00031 \quad \text{มิลลิกรัม/ลูกบาศก์เมตร}$$

จากการคำนวณ ปริมาณความเข้มข้นของฝุ่นละอองขนาดเล็ก (PM10) ที่เกิดขึ้นจากกิจกรรมการก่อสร้างอาคารของโครงการ มีค่าเท่ากับ 0.00031 มิลลิกรัม/ลูกบาศก์เมตร เมื่อนำไปรวมกับปริมาณฝุ่นละอองขนาดเล็ก (PM10) ที่เกิดขึ้นจริงในปัจจุบัน พิจารณาจากจุดตรวจวัดบริเวณพื้นที่โครงการ ในระหว่างวันที่ 25-28 มิถุนายน 2566 บริเวณจุดตรวจวัดดังกล่าวมีปริมาณฝุ่นละอองขนาดเล็ก (PM10) สูงสุดเท่ากับ 0.011 มิลลิกรัม/ลูกบาศก์เมตร (บริษัท เอ็นไวรอนเม้นท์ รีเสิร์ช แอนด์ เทคโนโลยี จำกัด, มิถุนายน 2566)

ดังนั้น ปริมาณความเข้มข้นของฝุ่นละอองขนาดเล็ก (PM10) ที่เกิดขึ้นจากกิจกรรมการก่อสร้างของโครงการ

$$= 0.00031 + 0.011$$

$$= 0.01131 \quad \text{มิลลิกรัม/ลูกบาศก์เมตร}$$

จากการคำนวณ กิจกรรมการก่อสร้างอาคารของโครงการจะทำให้ฝุ่นละอองขนาดเล็ก (PM10) พุ้งกระจายในพื้นที่ประมาณ 0.01131 มิลลิกรัม/ลูกบาศก์เมตร ซึ่งปริมาณฝุ่นละอองขนาดเล็กที่เกิดขึ้นดังกล่าวมีค่าอยู่ในเกณฑ์มาตรฐาน (ค่ามาตรฐานฝุ่นละอองขนาดเล็ก (PM10) เฉลี่ย 24

ชั่วโมง เท่ากับ 0.120 มิลลิกรัม/ลูกบาศก์เมตร ตามประกาศคณะกรรมการสิ่งแวดล้อมแห่งชาติ ฉบับที่ 24 พ.ศ. 2538)

2) มลพิษทางอากาศจากยานพาหนะและการทำงานของเครื่องจักรกล

การทำงานของเครื่องจักร และยานพาหนะที่ใช้ในการขนส่งวัสดุทำให้เกิดการระบายนมลสารทางอากาศจากการเผาไหม้เชื้อเพลิง เช่น ก๊าซคาร์บอนมอนอกไซด์ (CO) และฝุ่นละอองขนาดเล็ก (PM10) ทั้งนี้ การพิจารณาระดับของผลกระทบ ประเมินได้จากความเข้มข้นและปริมาณฝุ่นละอองที่เกิดขึ้นจากการก่อสร้าง โดยใช้ข้อมูลจาก U.S.EPA. ในการคำนวณดังนี้

ตารางที่ 4-3 Emission Factor อัตราการระบายนมลพิษจากยานพาหนะประเภทต่าง ๆ

ประเภทยานพาหนะ	อัตราการระบายนมลพิษ (กรัม/กิโลเมตร/วัน)				
	PM10	CO	NO ₂	SO ₂	HC
เบนซิน	0.005 ^{/3}	5.745 ^{/1}	1.460 ^{/1}	0.182 ^{/2}	1.535 ^{/1}
ดีเซลเล็ก	0.398 ^{/1}	2.177 ^{/1}	4.116 ^{/1}	0.117 ^{/2}	0.984 ^{/1}
ดีเซลใหญ่	1.855 ^{/1}	11.887 ^{/1}	28.478 ^{/1}	0.534 ^{/2}	3.074 ^{/1}
จักรยานยนต์	0.150 ^{/3}	5.868 ^{/1}	0.051 ^{/1}	0.041 ^{/2}	8.552 ^{/1}

หมายเหตุ ^{/1} คือ ค่าจากการทำ CVS สำหรับเครื่องยนต์ดีเซลขนาดเล็ก และเครื่องยนต์ดีเซลขนาดใหญ่

^{/2} คือ คำนวณจากปริมาณของค์ประกอบกำมะถันในน้ำมันเชื้อเพลิง

^{/3} คือ จากรายงาน PM Abatement Strategy for Bangkok Metropolitan Area", กันยายน 2541

ที่มา : กรมควบคุมมลพิษ, 2543

จากอัตราการระบายนมลสารจากอุปกรณ์การก่อสร้างข้างต้น สามารถคำนวณหาความเข้มข้นของมลสารต่างๆ ที่เกิดขึ้น โดยใช้สมการดังนี้

$$C \text{ (mg/m}^3 \text{)} = \frac{Q \text{ (mg/s)}}{D \text{ (m)} \times W \text{ (m/s)} \times M \text{ (m)}}$$

กำหนดให้

C = ความเข้มข้นของมลสารที่เกิดขึ้น (มิลลิกรัม/ลูกบาศก์เมตร)

Q = อัตราการปล่อยมลสาร (มิลลิกรัม/วินาที) สมประสิทธิ์ตัวคูณของการปล่อยมลพิษ (ตารางที่ 4-3) x ระยะทางวิ่งภายในโครงการ x จำนวนรถ

D = ความกว้างของพื้นที่ (ระยะทางตั้งฉากกับทิศทางลม) ของโครงการเท่ากับ 99.02 เมตร (กรณีลมที่พัดมาจากทิศตะวันตก)

W = ความเร็วลม จากสถิติภูมิอากาศ ในคาบ 30 ปี สถานีอุตุนิยมวิทยาภูเก็ต พบว่ามีค่าเท่ากับ 2.0 knot หรือ 1.03 m/s (1 knot = 0.5144 m/s)

M = Mixing Height เป็นสภาพคงตัวของอากาศ เพื่อศึกษา การพัง
กระจายของสารมลพิษทางอากาศจาก แหล่งกำเนิดมีค่า เท่ากับ
1,441.91 เมตร แสดงดังตารางที่ 4-2

กำหนดให้ ระยะทางที่วิ่งเข้าสู่พื้นที่โครงการในพื้นที่โครงการ = 0.20 กิโลเมตร

จำนวนรถยนต์ที่วิ่งในโครงการเป็นรถขนส่งแรงงาน จำนวน 5 คัน และรถขนส่งวัสดุอุปกรณ์
ก่อสร้าง จำนวน 10 คัน รวมทั้งหมดจำนวน 15 คัน และรถทุกคันวิ่งเข้ามาในพื้นที่โครงการใน 1
ชั่วโมง

หมายเหตุ : 1. ดีเซลเล็ก ได้แก่ รถขนส่งแรงงาน จำนวน 5 คัน

2. ดีเซลใหญ่ ได้แก่ รถขนส่งวัสดุอุปกรณ์ก่อสร้างขนาด 6 ล้อ 8 ล้อ และ 10 ล้อ จำนวน
10 คัน

โดยสามารถคำนวณหาปริมาณความเข้มข้นของสารมลพิษของโครงการ ได้ดังนี้

(1) ฝุ่นละอองขนาดเล็ก (PM10)

$$\begin{aligned} Q_{\text{ดีเซลเล็ก}} &= 0.398 \times 1,000 \times 0.20 \times 5 \\ &= 398.00 \quad \text{มิลลิกรัม/ชั่วโมง} \\ &= 0.11 \quad \text{มิลลิกรัม/วินาที} \\ C_{\text{ดีเซลเล็ก}} &= 0.11 / (99.02 \times 1.03 \times 1,441.91) \\ &= 0.0000008 \quad \text{มิลลิกรัม/ลูกบาศก์เมตร} \end{aligned}$$

ปริมาณความเข้มข้นของฝุ่นละอองขนาดเล็ก (PM10) ที่เกิดขึ้นจากท่อไอเสียรถขนส่งดีเซล
เล็กของโครงการ มีค่าเท่ากับ 0.0000008 มิลลิกรัม/ลูกบาศก์เมตร

$$\begin{aligned} Q_{\text{ดีเซลใหญ่}} &= 1.855 \times 1,000 \times 0.20 \times 10 \\ &= 3,710.00 \quad \text{มิลลิกรัม/ชั่วโมง} \\ &= 1.03 \quad \text{มิลลิกรัม/วินาที} \\ C_{\text{ดีเซลใหญ่}} &= 1.03 / (99.02 \times 1.03 \times 1,441.91) \\ &= 0.000007 \quad \text{มิลลิกรัม/ลูกบาศก์เมตร} \end{aligned}$$

ปริมาณความเข้มข้นของฝุ่นละอองขนาดเล็ก (PM10) ที่เกิดขึ้นจากท่อไอเสียรถขนส่งดีเซล
ใหญ่ของโครงการ มีค่าเท่ากับ 0.000007 มิลลิกรัม/ลูกบาศก์เมตร

$$\begin{aligned} C &= C_{\text{ดีเซลเล็ก}} + C_{\text{ดีเซลใหญ่}} \\ &= 0.0000008 + 0.000007 \\ &= 0.0000078 \quad \text{มิลลิกรัม/ลูกบาศก์เมตร} \end{aligned}$$

จากการคำนวณ ปริมาณความเข้มข้นของปริมาณฝุ่นละอองขนาดเล็ก (PM10) ที่เกิดขึ้นจากท่อไอเสียรถยนต์ของโครงการ มีค่าเท่ากับ 0.0000078 มิลลิกรัม/ลูกบาศก์เมตร เมื่อนำไปรวมกับปริมาณฝุ่นละอองขนาดเล็ก (PM10) ที่เกิดขึ้นจริงในปัจจุบันในบริเวณพื้นที่โครงการจะได้ค่าเพิ่มขึ้นในขนาดในช่วงที่ก่อสร้างโครงการ โดยปริมาณฝุ่นละอองขนาดเล็กบริเวณพื้นที่โครงการ ในระหว่างวันที่ 25-28 มิถุนายน 2566บริเวณจุดตรวจวัดดังกล่าวมีปริมาณฝุ่นละอองขนาดเล็ก (PM10) สูงสุดเท่ากับ 0.011 มิลลิกรัม/ลูกบาศก์เมตร (บริษัท เอ็นไวรอนเม้นท์ รีเสิร์ช แอนด์ เทคโนโลยี จำกัด, มิถุนายน 2566)

ดังนั้น ปริมาณฝุ่นละอองขนาดเล็ก (PM10) ที่เกิดขึ้นจากท่อไอเสียรถยนต์ของโครงการ

$$\begin{aligned} &= 0.0000078 + 0.011 \\ &= 0.0110078 \quad \text{มิลลิกรัม/ลูกบาศก์เมตร} \end{aligned}$$

จากการคำนวณ ท่อไอเสียรถยนต์ของโครงการจะทำให้ฝุ่นละอองขนาดเล็ก (PM10) พุ้งกระจายในพื้นที่ประมาณ 0.0110078 มิลลิกรัม/ลูกบาศก์เมตร ซึ่งปริมาณฝุ่นละอองขนาดเล็กที่เกิดขึ้นดังกล่าวมีค่าอยู่ในเกณฑ์มาตรฐาน (ค่ามาตรฐานฝุ่นละอองขนาดเล็ก (PM10) เฉลี่ย 24 ชั่วโมงเท่ากับ 0.120 มิลลิกรัม/ลูกบาศก์เมตร ตามประกาศคณะกรรมการสิ่งแวดล้อมแห่งชาติ ฉบับที่ 24 พ.ศ. 2538)

(2) ก๊าซคาร์บอนมอนนอกไซด์ (CO)

$$\begin{aligned} Q_{\text{ดีเซลเล็ก}} &= 2.177 \times 1,000 \times 0.20 \times 5 \\ &= 2,177 \quad \text{มิลลิกรัม/ชั่วโมง} \\ &= 0.60 \quad \text{มิลลิกรัม/วินาที} \\ C_{\text{ดีเซลเล็ก}} &= 0.60 / (99.02 \times 1.03 \times 1,441.91) \\ &= 0.0000041 \quad \text{มิลลิกรัม/ลูกบาศก์เมตร} \end{aligned}$$

ปริมาณความเข้มข้นของก๊าซคาร์บอนมอนนอกไซด์ (CO) ที่เกิดขึ้นจากท่อไอเสียรถยนต์ดีเซลเล็กของโครงการ มีค่าเท่ากับ 0.0000041 มิลลิกรัม/ลูกบาศก์เมตร

$$\begin{aligned} Q_{\text{ดีเซลใหญ่}} &= 11.887 \times 1,000 \times 0.20 \times 10 \\ &= 23,774.00 \quad \text{มิลลิกรัม/ชั่วโมง} \\ &= 6.60 \quad \text{มิลลิกรัม/วินาที} \\ C_{\text{ดีเซลใหญ่}} &= 6.60 / (99.02 \times 1.03 \times 1,441.91) \\ &= 0.000045 \quad \text{มิลลิกรัม/ลูกบาศก์เมตร} \end{aligned}$$

ปริมาณความเข้มข้นของก๊าซคาร์บอนมอนนอกไซด์ (CO) ที่เกิดขึ้นจากท่อไอเสียรถยนต์ดีเซลใหญ่ของโครงการ มีค่าเท่ากับ 0.000045 มิลลิกรัม/ลูกบาศก์เมตร

$$\begin{aligned} C &= C_{\text{ดีเซลเล็ก}} + C_{\text{ดีเซลใหญ่}} \\ &= 0.0000041 + 0.000045 \\ &= 0.0000491 \quad \text{มิลลิกรัม/ลูกบาศก์เมตร} \end{aligned}$$

จากการคำนวณ ปริมาณความเข้มข้นของก๊าซคาร์บอนมอนอกไซด์ (CO) ที่เกิดขึ้นจากท่อไอเสียรถยนต์ของโครงการ มีค่าเท่ากับ 0.0000491 มิลลิกรัม/ลูกบาศก์เมตร เมื่อนำไปรวมกับปริมาณก๊าซคาร์บอนมอนอกไซด์ (CO) ที่เกิดขึ้นจริงในปัจจุบันในบริเวณพื้นที่โครงการจะได้ค่าเพิ่มขึ้นในขนาดในช่วงที่ก่อสร้างโครงการ โดยปริมาณก๊าซคาร์บอนมอนอกไซด์ (CO) บริเวณพื้นที่โครงการ ในระหว่างวันที่ 25-26 มิถุนายน 2566 บริเวณจุดตรวจวัดดังกล่าวมีปริมาณก๊าซคาร์บอนมอนอกไซด์ (CO) เท่ากับ 0.5 มิลลิกรัม/ลูกบาศก์เมตร (บริษัท เอ็นไวรอนเมนต์ รีเสิร์ช แอนด์ เทคโนโลยี จำกัด, มิถุนายน 2566)

ดังนั้น ปริมาณก๊าซคาร์บอนมอนอกไซด์ (CO) ที่เกิดขึ้นจากท่อไอเสียรถยนต์ของโครงการ

$$\begin{aligned} &= 0.0000491 + 0.5 \\ &= 0.5000491 \quad \text{มิลลิกรัม/ลูกบาศก์เมตร} \end{aligned}$$

จากการคำนวณท่อไอเสียรถยนต์ของโครงการจะทำให้ก๊าซคาร์บอนมอนอกไซด์ฟุ้งกระจายในพื้นที่ 0.5000491 มิลลิกรัม/ลูกบาศก์เมตร ซึ่งปริมาณก๊าซคาร์บอนมอนอกไซด์ที่เกิดขึ้นดังกล่าวมีค่าอยู่ในเกณฑ์มาตรฐาน (ค่ามาตรฐานก๊าซคาร์บอนมอนอกไซด์ (CO) เฉลี่ย 1 ชั่วโมง ไม่เกิน 34.2 มิลลิกรัม/ลูกบาศก์เมตร ตามประกาศคณะกรรมการสิ่งแวดล้อมแห่งชาติ ฉบับที่ 10 พ.ศ. 2538)

ตารางที่ 4-4 ค่าความเข้มข้นของมลพิษจากกิจกรรมการก่อสร้างและจากท่อไอเสียรถยนต์ เปรียบเทียบกับมาตรฐาน

มลพิษ	ความเข้มข้นของ มลพิษที่เกิดขึ้น ในปัจจุบัน*** (มก./ลบ.ม.)	ความเข้มข้นของ มลพิษจาก การคำนวณ (มก./ลบ.ม.)	ความเข้มข้นสาร มลพิษคาดว่าจะ เกิดขึ้นในอนาคต (มก./ลบ.ม.)	ค่ามาตรฐาน (มก./ลบ.ม.)
ฝุ่นละอองรวม (TSP)**	0.025	0.0038	0.0288	ไม่เกิน 0.330 ^{/1,2}
ฝุ่นละอองขนาดเล็ก (PM10)**	0.011	0.0003178	0.0113178	ไม่เกิน 0.120 ^{/1,2}
ก๊าซคาร์บอนมอนอกไซด์ (CO)*	0.5	0.000049	0.500049	ไม่เกิน 34.2 ^{/1}

หมายเหตุ * ก๊าซคาร์บอนมอนอกไซด์ คิดที่ค่าเฉลี่ย 1 ชั่วโมง

** ฝุ่นละอองรวมและฝุ่นละอองขนาดเล็กกว่า 10 ไมครอน คิดที่ค่าเฉลี่ย 24 ชั่วโมง

/1 ค่ามาตรฐานตามประกาศคณะกรรมการสิ่งแวดล้อมแห่งชาติ ฉบับที่ 10 (พ.ศ.2538) เรื่อง กำหนดมาตรฐานคุณภาพอากาศในบรรยากาศโดยทั่วไป

/2 ค่ามาตรฐานตามประกาศคณะกรรมการสิ่งแวดล้อมแห่งชาติ ฉบับที่ 24 (พ.ศ. 2547) เรื่อง กำหนดมาตรฐานคุณภาพอากาศในบรรยากาศโดยทั่วไป

ที่มา : ***บริษัท เอ็นไวรอนเมนต์ รีเสิร์ช แอนด์ เทคโนโลยี จำกัด, มิถุนายน 2566

จากการคำนวณพบว่า ความเข้มข้นของมลพิษจากกิจกรรมการก่อสร้างและจากเครื่องจักรและยานพาหนะที่ใช้ในช่วงก่อสร้างมีค่าต่ำกว่ามาตรฐานที่กำหนดค่อนข้างมาก นอกจากนี้ เครื่องจักรดังกล่าวเมื่อใช้ปฏิบัติงานจะจำกัดเฉพาะภายในพื้นที่ก่อสร้างของโครงการเท่านั้น เกิดเพียงช่วงเวลาสั้นๆ ซึ่งพื้นที่ก่อสร้างจะเป็นพื้นที่เปิดโล่ง สามารถถ่ายเทอากาศอย่างสะดวก และการทำงานของเครื่องจักรกลไม่ได้ทำงานพร้อมกันทั้งหมด ดังนั้น การก่อสร้างโครงการจึงส่งผลกระทบต่อคุณภาพอากาศอยู่ในระดับต่ำ

3) การประเมินผลกระทบของฝุ่นละอองที่เกิดจากการก่อสร้าง

การประเมินผลกระทบของฝุ่นละอองที่เกิดจากการก่อสร้าง อ้างอิงจากแนวทางการประเมินความเสี่ยงและการกำหนดมาตรการลดผลกระทบของฝุ่นละอองที่เกิดจากการก่อสร้าง ซึ่งจัดทำโดยคณะกรรมการผู้ชำนาญการพิจารณารายงานการวิเคราะห์ผลกระทบสิ่งแวดล้อมด้านอาคาร การจัดสรรที่ดิน และบริการชุมชน สำนักงานนโยบายและแผนทรัพยากรธรรมชาติและสิ่งแวดล้อม (กุมภาพันธ์, 2560) โดยจำแนกประเภทของกิจกรรมที่เกิดขึ้นในพื้นที่ก่อสร้างที่อาจก่อให้เกิดฝุ่นละออง แบ่งออกเป็น 4 ประเภท ดังนี้

1. การรื้อถอนสิ่งปลูกสร้าง (Demolition)
2. การปรับเตรียมพื้นที่ (Earthworks)
3. การก่อสร้าง (Construction)
4. การขนส่งวัสดุก่อสร้าง (Trackout)

โครงการไม่มีการรื้อถอนอาคาร

การจำแนกผลกระทบที่อาจเกิดปัญหาจากฝุ่นละออง แบ่งออกได้ดังนี้

1. การรบกวนและความรำคาญที่เกิดจากการตกสะสมของฝุ่นละออง (Dust Soiling)
2. ความเสี่ยงต่อสุขภาพเนื่องจากการหายใจฝุ่นละอองขนาดเล็ก (PM10) (Human Health Impacts)
3. ความเสียหายที่จะเกิดขึ้นกับระบบนิเวศ (Ecological Impacts)

โครงการอาคารชุด เดอะเบส เซ็นทรัลภูเก็ต 2 พื้นที่ก่อสร้างตั้งอยู่ที่ หมู่ที่ 5 ตำบลวิชิต อำเภอเมือง จังหวัดภูเก็ต เป็นโครงการประเภทอาคารชุด สามารถประเมินผลกระทบของฝุ่นละอองที่เกิดจากการก่อสร้างได้ ดังนี้

1) การพิจารณาความจำเป็นที่ต้องทำการประเมินอย่างละเอียด

- Human Receptor ☒ มีผู้ได้รับผลกระทบภายในระยะ 100 เมตร จากพื้นที่ก่อสร้าง
- Ecological Receptor ☒ ระบบนิเวศที่อาจได้รับผลกระทบภายในระยะ 350 เมตร

มีผู้ได้รับผลกระทบเข้าเกณฑ์ จึงทำการประเมินในข้อ 2 ต่อ

2) การประเมินโอกาสที่จะเกิดผลกระทบที่เกิดจากฝุ่นละออง โดยการจำแนกขนาดของแต่ละกิจกรรมการก่อสร้างออกเป็นของแต่ละกิจกรรม และจำแนกความอ่อนไหวของผู้ได้รับผลกระทบ

2.1) การจำแนกตามขนาดและประเภทของแต่ละกิจกรรม เพื่อนำไปสู่การประเมินศักยภาพของผลกระทบที่จะเกิดขึ้น โดยสามารถจำแนกตามขนาดของแต่ละกิจกรรม แบ่งออกเป็น กิจกรรมขนาดเล็ก กลาง และใหญ่ ดังนี้

กิจกรรมที่มีขนาดใหญ่ คือ กิจกรรมที่ก่อให้เกิดผลกระทบรุนแรงมาก

กิจกรรมที่มีขนาดกลาง คือ กิจกรรมที่ก่อให้เกิดผลกระทบรุนแรงปานกลาง

กิจกรรมที่มีขนาดเล็ก คือ กิจกรรมที่ก่อให้เกิดผลกระทบรุนแรงต่ำ

จากขนาดและประเภทของแต่ละกิจกรรมในโครงการ จะก่อให้เกิดระดับความรุนแรงของการเกิดฝุ่นละออง แสดงดังตารางที่ 4-5

ตารางที่ 4-5 การคาดการณ์ระดับการเกิดฝุ่นจากพื้นที่ก่อสร้าง

กิจกรรม	โครงการ	ระดับความรุนแรงของการเกิดฝุ่นละออง
การรื้อถอนสิ่งปลูกสร้าง (Demolition)	-	ไม่มี
การเตรียมพื้นที่ (Earthworks)	- ขนาดพื้นที่ก่อสร้าง 4,862.00 ตารางเมตร	ปานกลาง
การก่อสร้าง (Construction)	- อาคารห้องชุดสูง 8 ชั้น จำนวน 2 อาคาร - มีพื้นที่ใช้สอยอาคารรวม 15,152.00 ตารางเมตร - มีปริมาตรอาคารคอนกรีตรวม 297,814.50 ลูกบาศก์เมตร	สูง
การขนส่งวัสดุก่อสร้าง (Trackout)	- มีการขนส่งวัสดุก่อสร้างผ่านถนนการจราจรและทางหลวงชนบท ภก. 4050 (ถนนเหมืองนาคา) ประมาณ 15 เที่ยว/วัน	ปานกลาง

2.2) การจำแนกความอ่อนไหวของผู้ได้รับผลกระทบในบริเวณโดยรอบพื้นที่ก่อสร้าง

ขั้นตอนนี้จะระบุถึงความอ่อนไหวของผู้รับผลกระทบในพื้นที่รอบบริเวณก่อสร้าง โดยคำนึงถึงความหนาแน่นของประชากรที่ระยะต่างๆ และความเข้มข้นของปริมาณฝุ่นอนุภาคละเอียด PM10 ที่มีอยู่เดิมในพื้นที่รวมกับที่เกิดจากกิจกรรมการก่อสร้าง โดยใช้หลักเกณฑ์ ต่อไปนี้

1. ความอ่อนไหวจากผลกระทบของการสะสมฝุ่นซึ่งทำให้เกิดความเดือดร้อนรำคาญ
2. ความอ่อนไหวจากผลกระทบต่อสุขภาพจากการหายใจอนุภาคฝุ่นขนาดเล็ก PM10
3. ความอ่อนไหวจากผลกระทบต่อแหล่งระบบนิเวศที่อาจทำให้ระบบนิเวศสูญเสียหน้าที่

การประเมินความเข้มข้นของฝุ่นละอองจากการก่อสร้างโครงการ แสดงดังตารางที่ 4-6 การ
จัดจำแนกกลุ่มอ่อนไหวต่อการได้รับผลกระทบ แสดงดังตารางที่ 4-7 และผลการประเมินความ
อ่อนไหวรวมของพื้นที่ แสดงดังตารางที่ 4-8

ตารางที่ 4-6 ความเข้มข้นของฝุ่นละอองจากการก่อสร้างโครงการ

ฤดูกาล	ทิศทางลม	ความเข้มข้นของฝุ่นละอองจากการก่อสร้างโครงการ	
ฤดูฝน	- ในช่วงแรกปลายเดือนเมษายนถึง เดือนตุลาคม ลมพัดด้านทิศ ตะวันตก ผลกระทบจะเกิด ทางด้านทิศตะวันออก คือ โครงการ สปช คอนโดมีเนียม	$C_{TSP} (mg/m^3)$	$= \frac{Q (mg/s)}{D (m) \times W (m/s) \times M (m)}$
		C_{TSP}	$= 555.56 / (99.02 \times 1.03 \times 1,441.91)$
			$= 0.0038$ มิลลิกรัม/ลูกบาศก์เมตร
		รวมกับค่า TSP ที่ตรวจวัด	$= 0.0038 + 0.025$
			$= 0.0288$ มิลลิกรัม/ลูกบาศก์เมตร
		$C_{PM10} (mg/m^3)$	$= \frac{Q (mg/s)}{D (m) \times W (m/s) \times M (m)}$
ฤดูร้อน	- ในช่วงเดือนพฤศจิกายนถึงเดือน มกราคม ลมพัดด้านทิศ ตะวันออกเฉียงเหนือ ผลกระทบจะ เกิดทางด้านทิศตะวันตกเฉียงใต้ คือ ที่ดินบุคคลอื่น (ต้นไม้และ วัชพืชปกคลุม) - ในช่วงเดือนกุมภาพันธ์ และเดือน มีนาคม ลมพัดด้านทิศตะวันออก ผลกระทบจะเกิดทางด้านทิศ ตะวันตก คือ ที่ดินบุคคลอื่น (ต้นไม้และวัชพืชปกคลุม) - ในช่วงเดือนมีนาคม ลมพัดด้านทิศ ตะวันออกเฉียงใต้ ผลกระทบจะ เกิดทางด้านทิศตะวันตกเฉียง เหนือ คือ ที่ดินบุคคลอื่น (ต้นไม้ และวัชพืชปกคลุม)	$C_{TSP} (mg/m^3)$	$= \frac{Q (mg/s)}{D (m) \times W (m/s) \times M (m)}$
		C_{TSP}	$= 555.56 / (107.86 \times 1.03 \times 1,441.91)$
			$= 0.00347$ มิลลิกรัม/ลูกบาศก์เมตร
		รวมกับค่า TSP ที่ตรวจวัด	$= 0.00347 + 0.025$
			$= 0.02847$ มิลลิกรัม/ลูกบาศก์เมตร
		$C_{PM10} (mg/m^3)$	$= \frac{Q (mg/s)}{D (m) \times W (m/s) \times M (m)}$
		C_{PM10}	$= 45.83 / (107.86 \times 1.03 \times 1,441.91)$
			$= 0.00029$ มิลลิกรัม/ลูกบาศก์เมตร
		รวมกับค่า PM10 ที่ตรวจวัด	$= 0.00029 + 0.011$
			$= 0.01129$ มิลลิกรัม/ลูกบาศก์เมตร

ตารางที่ 4-7 การจัดจำแนกกลุ่มอ่อนไหวต่อการได้รับผลกระทบ

ประเภทผลกระทบ	โครงการ	ความอ่อนไหวของผู้ได้รับผลกระทบ
ผลกระทบจากการตกสะสมฝุ่นทำให้เดือดร้อนรำคาญ	<ul style="list-style-type: none"> - ในรัศมี 100 เมตร มี Phyll Phuket by Central Pattana มีจำนวนห้องชุดทั้งสิ้น 439 ห้องชุด ,Travelodge Phuket Town มีจำนวนห้องพักทั้งสิ้น 165 ห้อง, สเปนซ์ คอนโดมิเนียม ภูเก็ต มีจำนวนห้องชุดทั้งสิ้น 190 ห้องชุด, ZCAPE 3 CONDOMINIUM มีจำนวนห้องชุดทั้งสิ้น 417 ห้องชุด ผู้พักอาศัยทั้งหมด 2,422 คน - TSP = 0.0288 มิลลิกรัม/ลูกบาศก์เมตร 	สูง
ต่อสุขภาพ	<ul style="list-style-type: none"> - สถานที่ที่ผู้คนในที่อาศัยอยู่ใกล้สถานที่ก่อสร้างอาจได้รับสัมผัสฝุ่นละออง (PM10) เป็นเวลา 24 ชั่วโมง/วัน - ผลการประเมินปริมาณ PM10 = 0.01131 มิลลิกรัม/ลูกบาศก์เมตร 	สูง
ต่อระบบนิเวศ	<ul style="list-style-type: none"> - ไม่มีระบบนิเวศที่ถูกกำหนดให้เป็นพื้นที่อนุรักษ์ในระยะ 350 เมตร 	ต่ำ

ตารางที่ 4-8 การประเมินระดับความอ่อนไหวจากผลกระทบของการสะสมฝุ่น ซึ่งทำให้เกิดความเดือดร้อนรำคาญ

ความอ่อนไหว ของผู้รับฝุ่น	จำนวนผู้รับ ฝุ่น	ระยะห่างระหว่างผู้รับฝุ่นจากแหล่งกำเนิดฝุ่น (เมตร)					
		< 50		< 100		< 350	
		ค่าสำรวจ (จำนวน)	เกณฑ์วินิจฉัย	ค่าสำรวจ (จำนวน)	เกณฑ์วินิจฉัย	ค่าสำรวจ (จำนวน)	เกณฑ์วินิจฉัย
สูง	> 100		สูง	2,422	สูง		ต่ำ
	10-100		ปานกลาง		ต่ำ		ต่ำ
	1-10		ต่ำ		ต่ำ		ต่ำ
ปานกลาง	> 1		ต่ำ		ต่ำ		ต่ำ
ต่ำ	> 1		ต่ำ		ต่ำ		ต่ำ

ตารางที่ 4-9 การประเมินระดับความอ่อนไหวจากผลกระทบต่อสุขภาพจากอนุภาคฝุ่น

ความ อ่อนไหว ของผู้รับ ฝุ่น	ความเข้มข้น ของ PM ₁₀ ใน บรรยากาศ	จำนวนผู้รับ ผลกระทบ	ระยะห่างระหว่างผู้รับฝุ่นจากแหล่งกำเนิดฝุ่น (เมตร)					
			< 50		< 100		< 350	
			ค่าสำรวจ (จำนวน)	เกณฑ์วินิจฉัย	ค่าสำรวจ (จำนวน)	เกณฑ์วินิจฉัย	ค่าสำรวจ (จำนวน)	เกณฑ์วินิจฉัย
สูง	> 75 ไมโครกรัม/ลบ.ม.	> 100		สูง		สูง		ปานกลาง
		10-100		สูง		ปานกลาง		ต่ำ
		1-10		ปานกลาง		ต่ำ		ต่ำ
	67 - 75 ไมโครกรัม/ลบ.ม.	> 100		สูง		ปานกลาง		ต่ำ
		10-100		ปานกลาง		ต่ำ		ต่ำ
		1-10		ปานกลาง		ต่ำ		ต่ำ
	57 - 67 ไมโครกรัม/ลบ.ม.	> 100		ปานกลาง		ต่ำ		ต่ำ
		10-100		ปานกลาง		ต่ำ		ต่ำ
		1-10		ต่ำ		ต่ำ		ต่ำ
	< 57 ไมโครกรัม/ลบ.ม.	> 100		ต่ำ	2,422	ต่ำ		ต่ำ
		10-100		ต่ำ		ต่ำ		ต่ำ
		1-10		ต่ำ		ต่ำ		ต่ำ
ปานกลาง	-	> 10		ปานกลาง		ต่ำ		ต่ำ
ปานกลาง	-	1-10		ต่ำ		ต่ำ		ต่ำ
ต่ำ	-	> 1		ต่ำ		ต่ำ		ต่ำ

ตารางที่ 4-10 การประเมินระดับความอ่อนไหวจากผลกระทบต่อแหล่งระบบนิเวศ

ความอ่อนไหวของระบบนิเวศ (Receptor Sensitivity)	ระยะห่างระหว่างผู้รับฝุ่นจากแหล่งกำเนิดฝุ่น (เมตร)	
	< 50	< 350
สูง	สูง	ปานกลาง
ปานกลาง	ปานกลาง	ต่ำ
ต่ำ	ต่ำ	ต่ำ

2.3) ขั้นตอนที่เกิดจากการร่วมประเมินระหว่าง ขั้นตอนที่ 2.1 และ 2.2 เพื่อเป็นสิ่งที่บ่งบอกถึงความเสี่ยงของผลกระทบจากฝุ่นละออง โดยผลที่ออกมาจะแสดงในรูปของระดับของความเสี่ยง คือ ความเสี่ยง ในระดับสูง ปานกลาง และต่ำ ดังนี้

ตารางที่ 4-11 ความเสี่ยงของผลกระทบจากการเตรียมพื้นที่กรณีผลกระทบจากการตกสะสมฝุ่น

ความอ่อนไหวของพื้นที่	ขนาดของแหล่งกำเนิดฝุ่น		
	มาก	ปานกลาง	น้อย
สูง		ปานกลาง	
ปานกลาง			
ต่ำ			

ตารางที่ 4-12 ความเสี่ยงของผลกระทบจากการก่อสร้างกรณีผลกระทบจากการตกสะสมฝุ่น

ความอ่อนไหวของพื้นที่	ขนาดของแหล่งกำเนิดฝุ่น		
	มาก	ปานกลาง	น้อย
สูง	สูง		
ปานกลาง			
ต่ำ			

ตารางที่ 4-13 ความเสี่ยงของผลกระทบจากการขนส่งวัสดุก่อสร้างกรณีผลกระทบจากการตกสะสมฝุ่น

ความอ่อนไหวของพื้นที่	ขนาดของแหล่งกำเนิดฝุ่น		
	มาก	ปานกลาง	น้อย
สูง		ปานกลาง	
ปานกลาง			
ต่ำ			

ตารางที่ 4-14 ความเสี่ยงของผลกระทบจากการเตรียมพื้นที่กรณีผลกระทบต่อสุขภาพ

ความอ่อนไหวของพื้นที่	ขนาดของแหล่งกำเนิดฝุ่น		
	มาก	ปานกลาง	น้อย
สูง		ปานกลาง	
ปานกลาง			
ต่ำ			

ตารางที่ 4-15 ความเสี่ยงของผลกระทบจากการก่อสร้างกรณีผลกระทบต่อสุขภาพ

ความอ่อนไหวของพื้นที่	ขนาดของแหล่งกำเนิดฝุ่น		
	มาก	ปานกลาง	น้อย
สูง	สูง		
ปานกลาง			
ต่ำ			

ตารางที่ 4-16 ความเสี่ยงของผลกระทบจากการขนส่งวัสดุก่อสร้างกรณีผลกระทบต่อสุขภาพ

ความอ่อนไหวของพื้นที่	ขนาดของแหล่งกำเนิดฝุ่น		
	มาก	ปานกลาง	น้อย
สูง		ปานกลาง	
ปานกลาง			
ต่ำ			

ตารางที่ 4-17 ความเสี่ยงของผลกระทบจากการเตรียมพื้นที่กรณีผลกระทบต่อระบบนิเวศ

ความอ่อนไหวของพื้นที่	ขนาดของแหล่งกำเนิดฝุ่น		
	มาก	ปานกลาง	น้อย
สูง			
ปานกลาง			
ต่ำ		ต่ำ	

ตารางที่ 4-18 ความเสี่ยงของผลกระทบจากการก่อสร้างกรณีผลกระทบต่อระบบนิเวศ

ความอ่อนไหวของพื้นที่	ขนาดของแหล่งกำเนิดฝุ่น		
	มาก	ปานกลาง	น้อย
สูง			
ปานกลาง			
ต่ำ	ต่ำ		

ตารางที่ 4-19 ความเสี่ยงของผลกระทบจากการขนส่งวัสดุก่อสร้างกรณีผลกระทบต่อระบบนิเวศ

ความอ่อนไหวของพื้นที่	ขนาดของแหล่งกำเนิดฝุ่น		
	มาก	ปานกลาง	น้อย
สูง			
ปานกลาง			
ต่ำ		ต่ำ	

สรุประดับความเสี่ยงของฝุ่นละอองต่อการอ่อนไหวของพื้นที่โดยรอบ ที่จะนำไปสู่การเลือกมาตรการป้องกันเพื่อลดผลกระทบฝุ่นจากการก่อสร้างอาคาร แสดงดังตารางที่ 4-20

ตารางที่ 4-20 สรุประดับความเสี่ยงของฝุ่นละอองต่อการอ่อนไหวของพื้นที่โดยรอบ

ผลกระทบ	ความอ่อนไหวของพื้นที่โดยรอบ		
	การเตรียมพื้นที่	การก่อสร้าง	การขนส่งวัสดุก่อสร้าง
การตกสะสมฝุ่น	ปานกลาง	สูง	ปานกลาง
สุขภาพ	ปานกลาง	สูง	ปานกลาง
ระบบนิเวศ	ต่ำ	ต่ำ	ต่ำ

จากการประเมินผลกระทบฝุ่นละอองจากการก่อสร้างของโครงการตามแนวทางการประเมินความเสี่ยงและการกำหนดมาตรการเพื่อลดผลกระทบของฝุ่นละอองที่เกิดจากการก่อสร้างอาคาร (กุมภาพันธ์ 2560) พบว่าระดับความเสี่ยงของฝุ่นละอองต่อการอ่อนไหวของพื้นที่โดยรอบ คือ ผลกระทบการตกสะสมฝุ่นและสุขภาพจากการเตรียมพื้นที่ และการขนส่งวัสดุก่อสร้าง อยู่ในระดับปานกลาง สำหรับการก่อสร้างอยู่ในระดับสูง และผลกระทบต่อระบบนิเวศจากการปรับเตรียมพื้นที่ การก่อสร้างและการขนส่งวัสดุก่อสร้างอยู่ในระดับต่ำ

4.1.1.5 เสียงและความสั่นสะเทือน

1) เสียง

แหล่งกำเนิดของเสียงในระหว่างก่อสร้าง ได้แก่ เสียงจากการทำฐานราก เครื่องจักรที่ใช้ในการปรับพื้นที่ เสียงรถบรรทุก รถยกของหนัก และรถแทรกเตอร์ เป็นต้น ซึ่งเป็นแหล่งกำเนิดแบบอยู่กับที่และเคลื่อนที่ ตามลำดับ แต่การดำเนินการก่อสร้างไม่ได้ทำงานพร้อมกันหมดทั้งพื้นที่ และเครื่องจักรอุปกรณ์ไม่ได้ทำงานพร้อมกันทุกเครื่อง กิจกรรมการก่อสร้างต่างๆ ดังกล่าวเป็นกิจกรรมที่เกิดขึ้นเป็นช่วงๆ ไม่ต่อเนื่อง รวมทั้งใช้ระยะเวลาก่อสร้างช่วงสั้นๆ

การก่อสร้างอาคารที่อยู่ใกล้พื้นที่โครงการมากที่สุด (วัดจากระยะห่างจากแนวเสาของอาคารโครงการที่ใกล้ที่สุดกับแนวอาคารข้างเคียง) คือ โครงการ สปเปซ คอนโดมีเนียม ทางด้านทิศตะวันออก โดยมีระยะห่างจากแนวอาคารของโครงการ ประมาณ 4.69 เมตร สำหรับทางด้านทิศเหนือ ติดกับที่ดินบุคคลอื่น (ต้นไม้และวัชพืชปกคลุม) ทิศใต้ ติดกับ ถนนภาระจำยอม กว้าง 12.00 เมตร ทิศตะวันตกติดกับ ที่ดินบุคคลอื่น (ต้นไม้และวัชพืชปกคลุม) ซึ่งไม่มีผู้อยู่อาศัย จึงไม่ส่งผลกระทบในด้านนี้

1. การคำนวณหาระดับเสียงต่อพื้นที่ข้างเคียง

การคำนวณระดับเสียงจากการก่อสร้างจะใช้ค่าระดับเสียงจากตารางที่ 4-21

ตารางที่ 4-21 ระดับเสียงจากกิจกรรมการก่อสร้าง

กิจกรรม	ระดับเสียง (Leq) dB (A)
1. งานฐานราก	70
2. งานขึ้นโครงสร้าง	80
3. การเก็บงานและงานตกแต่ง	84

หมายเหตุ : ระดับเสียงที่ระยะห่างจากจุดกำเนิดเสียง 10.0 เมตร

ที่มา : Department for Environment Food and Rural Affairs; Gov.uk, Update of Noise Database for Prediction of Noise on Construction and Open Sites, 2005

การคำนวณระดับความดังของเสียงที่เกิดขึ้นจากกิจกรรมการก่อสร้าง สามารถคำนวณได้จากสมการ ดังต่อไปนี้

(1) การคำนวณระดับความดังของเสียงที่เกิดขึ้น

$$L_2 - L_1 = -20 \log (S_2/S_1) - \Delta L_L$$

เมื่อ $\Delta L_L = \alpha S_2$
โดยที่ α = ค่าสัมประสิทธิ์การดูดกลืน, ใช้ American National Standard Institute. ANSI.S126-1978. "Absorption of Sound by atmosphere" for 28 °C relative humidity of 70% and a frequency of 500 Hz. (0.26 dB/100m)

L_2 = ระดับเสียงที่ต้องการทราบ

L_1 = ระดับเสียงที่แหล่งกำเนิดเสียง (ที่ระยะอ้างอิง 10.0 เมตร)

S_1 = ระยะอ้างอิงของแหล่งกำเนิดเสียง (10.0 เมตร)

S_2 = ระยะห่างจากแหล่งกำเนิดเสียง (4.69 เมตร)

$$L_2 = L_1 - 20 \log (S_2/S_1) - \alpha S_2$$

(2) การคำนวณระดับเสียงที่ลดลงจากกำแพงกั้นเสียง

หาค่าระดับเสียงที่ลดลงจากกำแพงกั้นเสียง ด้วยค่า Fresnel Number หรือค่า "N" ดังนี้ (Foreman, 1990) ใช้ค่า $N > 0$

$$\text{- สมการ } N = \frac{2\delta}{\lambda}$$

เมื่อ δ = ผลต่างของระยะทางจากแหล่งกำเนิดเสียงถึงจุดรับเสียง อันเนื่องมาจากความสูงและความหนาของกำแพง

λ = ความยาวคลื่นของคลื่นเสียง (เมตร)

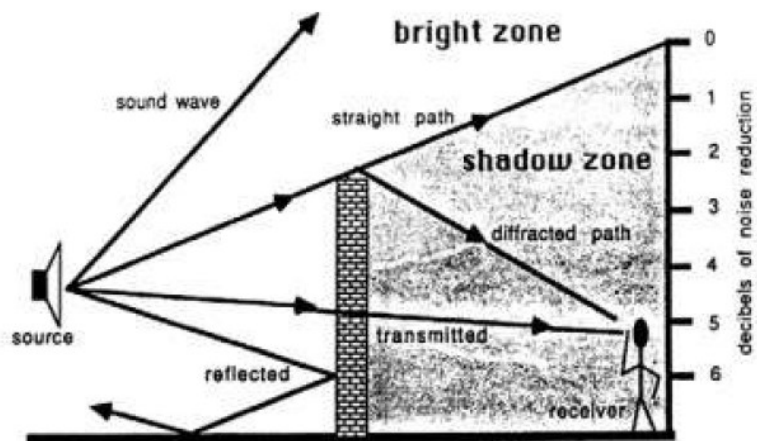

รูปที่ 4-2 ลักษณะของเสียงจากแหล่งกำเนิด

หาเสียงเมื่อผ่านกำแพงกันเสียง และเสียงที่อ้อมผ่านกำแพงกันเสียง ดังนี้ (Foreman, 1990)

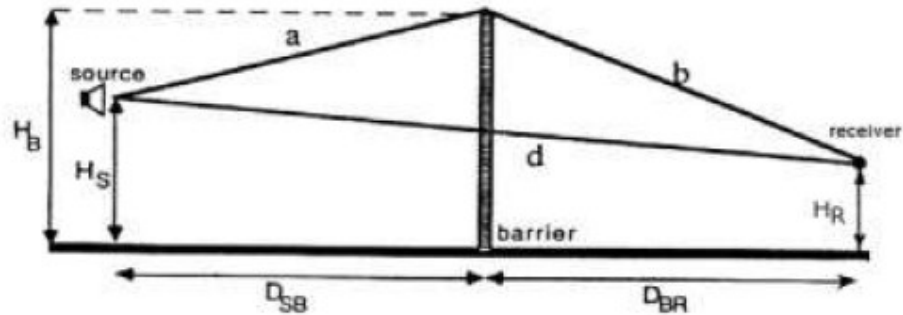

รูปที่ 4-3 ลักษณะของเสียงที่อ้อมกำแพงกันเสียง

- สมการ $\delta = a + b - d$
- หาค่าระดับเสียงลดลงเนื่องจากกำแพงกันเสียง ดังนี้ (Maekawa formulas)

$$\Delta L = 10 \log (3+20N)$$

(3) การรวมระดับความเข้มเสียง

การรวมระดับความเข้มเสียง จะต้องนำผลต่างของแหล่งกำเนิดเสียงทั้งสอง ($\Delta L = L_2 - L_1$) เทียบกับแกน x ของกราฟ เพื่อลากเส้นหาจุดตัดที่แกน y ซึ่งจะได้ค่าที่นำมาปรับแก้ (L_+) โดยนำค่าไป รวมกับความเข้มเสียงของแหล่งกำเนิดเสียงที่มีค่าสูง ($L_+ + L_2$) จะได้ค่าเสียงจากแหล่งกำเนิด 2 แห่ง รวมกัน (L_t)

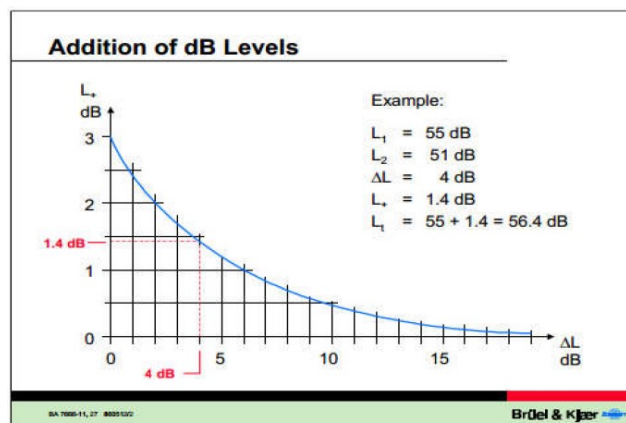

รูปที่ 4-4 กราฟแสดงค่าการรวมเสียง

(4) การคำนวณค่าระดับเสียงรบกวน

ตามประกาศคณะกรรมการสิ่งแวดล้อมแห่งชาติ ฉบับที่ 29 (พ.ศ. 2550) เรื่อง ค่าระดับเสียงรบกวน กำหนดให้ค่าระดับเสียงรบกวน ไม่เกิน 10 dB(A) ของระดับเสียงพื้นฐาน ดังนี้

$$\text{ระดับเสียงขณะมีการรบกวน (L}_{eq}\text{)} - \text{ระดับเสียงพื้นฐาน (L}_{90}\text{)} = \text{ระดับการรบกวน}$$

2. การประเมินเสียงที่เกิดขึ้นจากการก่อสร้างอาคาร

โครงการมีการก่อสร้างอาคารห้องชุดสูง 8 ชั้น จำนวน 2 อาคาร จะใช้ระยะเวลาการก่อสร้างโครงการประมาณ 18 เดือน โดยแบ่งการประเมินระดับเสียงจากการก่อสร้างอาคาร เป็น 2 กรณี มีรายละเอียดดังนี้

(1) กรณีไม่มีกำแพงกันเสียง

การประเมินระดับเสียงจากการก่อสร้างโครงการ พบว่า เสียงที่เกิดขึ้นจะส่งผลกระทบต่อโครงการ สเปซ คอนโดมิเนียม สูง 7 ชั้น ทางด้านทิศตะวันออกของพื้นที่โครงการ มีค่าระดับเสียงในช่วง 76.14-90.56 dB (A) (รายละเอียดแสดงดังตารางที่ 4-22) เมื่อนำไปเปรียบเทียบกับมาตรฐานระดับเสียงทั่วไป ตามประกาศคณะกรรมการสิ่งแวดล้อมแห่งชาติ ฉบับที่ 15 (พ.ศ.2540) เรื่อง กำหนดมาตรฐานระดับเสียงโดยทั่วไป ลงวันที่ 12 มีนาคม พ.ศ. 2540 ในราชกิจจานุเบกษา เล่ม 114 ตอนที่ 27 ง ลงวันที่ 3 เมษายน พ.ศ. 2540 กำหนดให้มีค่าระดับเสียงเฉลี่ย (Leq) 24 ชั่วโมง 70 dB(A) นั้น พบว่า เสียงที่เกิดจากการก่อสร้างอยู่ในระดับที่เกินมาตรฐานระดับเสียงเฉลี่ย (Leq) 24 ชั่วโมง

ตารางที่ 4-22 ระดับเสียงจากกิจกรรมการก่อสร้างที่ตำแหน่งรับเสียงใด ๆ

ตำแหน่งที่ได้รับผลกระทบ	ระยะทางจากแหล่งกำเนิดเสียง (เมตร)	ระดับเสียง (dB(A))		
		งานทำฐานราก	งานขึ้นโครงสร้าง	งานตกแต่งและเก็บงาน
ทิศตะวันออก : โครงการสเปซ คอนโดมิเนียม สูง 7 ชั้น	4.69	76.14	86.60	90.56

หมายเหตุ : เปรียบเทียบค่ามาตรฐานระดับเสียง 70 dB(A) ตามประกาศคณะกรรมการสิ่งแวดล้อมแห่งชาติ ฉบับที่ 15 (พ.ศ. 2540) เรื่อง กำหนดมาตรฐานระดับเสียงโดยทั่วไป ลงวันที่ 12 มีนาคม พ.ศ. 2540 ในราชกิจจานุเบกษา เล่ม 114 ตอนที่ 27 ง ลงวันที่ 3 เมษายน 2540

(2) กรณีมีกำแพงกันเสียง

โครงการมีมาตรการในการลดผลกระทบทางเสียงที่เกิดขึ้น โดยจัดให้มีวัสดุกันเสียง ซึ่งสามารถลดเสียงจากการก่อสร้างได้อย่างมีประสิทธิภาพ เพื่อไม่ให้เกินค่ามาตรฐานระดับเสียงเฉลี่ย 24 ชั่วโมง (ไม่เกิน 70 dB(A) ซึ่งเป็นระดับเสียงที่ชุมชนยอมรับได้) ทั้งนี้ แบ่งกิจกรรมที่ก่อให้เกิดเสียงจากการก่อสร้างโครงการ เป็น 3 ช่วง มีรายละเอียดดังนี้

1) ช่วงฐานรากอาคาร

เสียงที่เกิดขึ้นช่วงงานฐานรากแบบเสาเข็มกด (Jack in pile) จะส่งผลกระทบต่อโครงการ สเปซ คอนโดมีเนียม สูง 7 ชั้น ทางด้านทิศตะวันออกของพื้นที่โครงการ มีค่าระดับเสียง 76.14 dB(A) โครงการจะจัดให้มีรั้วทึบเมทัลชีท¹ (หรือเทียบเท่า) โดยรอบเขตที่ดินโครงการทางด้านทิศตะวันออก ความสูงประมาณ 3.00 เมตร สามารถลดระดับเสียงลงได้ 23 dB(A) และเมื่อนำไปรวมกับเสียงที่เกิดขึ้นจริงในปัจจุบัน จะได้ค่าเพิ่มขึ้นในอนาคตในช่วงก่อสร้างโครงการ โดยเสียงที่ตรวจวัดบริเวณพื้นที่โครงการ ในวันที่ 25-28 มิถุนายน 2566 มีค่าเสียงเฉลี่ย 24 ชั่วโมง (L_{eq} 24 hr.) 65.8 dB(A) ดังนั้น เสียงจากการก่อสร้างสูงสุด เท่ากับ 66.6 dB(A) ซึ่งไม่เกินค่ามาตรฐานระดับเสียงเฉลี่ย 24 ชั่วโมง ไม่เกิน 70 dB(A) อยู่ในระดับเสียงที่ชุมชนยอมรับได้ สำหรับค่าระดับเสียงรบกวนสูงสุด เท่ากับ -1.5 dB(A) มีค่าไม่เกินระดับเสียงรบกวน 10 dB(A) ของระดับเสียงพื้นฐานตามประกาศคณะกรรมการสิ่งแวดล้อมแห่งชาติ ฉบับที่ 29 (พ.ศ.2550)

2) ช่วงโครงสร้างอาคาร

เสียงที่เกิดขึ้นช่วงงานโครงสร้าง จะส่งผลกระทบต่อโครงการ สเปซ คอนโดมีเนียม สูง 7 ชั้น ทางด้านทิศตะวันออกของพื้นที่โครงการ มีค่าระดับเสียง 74.00-86.60 dB(A) โครงการจะจัดให้มีกำแพงกันเสียงชั่วคราวเป็นรั้วทึบเมทัลชีท (หรือเทียบเท่า) โดยปิดตลอดแนวแต่ละชั้น ความสูง 3.00 เมตร ทางด้านทิศตะวันออก สามารถลดระดับเสียงลงได้ 23 dB(A) เมื่อนำไปรวมกับเสียงที่เกิดขึ้นจริงในปัจจุบัน จะได้ค่าเพิ่มขึ้นในอนาคตในช่วงก่อสร้างโครงการ โดยเสียงที่ตรวจวัดบริเวณพื้นที่โครงการ ในวันที่ 25-28 มิถุนายน 2566 มีค่าเสียงเฉลี่ย 24 ชั่วโมง (L_{eq} 24 hr.) 65.8 dB(A) ซึ่งทำให้ระดับเสียงต่อหน่วยรับเสียงต่อพื้นที่ข้างเคียงโครงการ มีค่าระดับเสียงจากการก่อสร้างสูงสุดเท่ากับ 66.3-69.0 dB(A) ซึ่งไม่เกินค่ามาตรฐานระดับเสียงเฉลี่ย 24 ชั่วโมง ไม่เกิน 70 dB(A) อยู่ในระดับเสียงที่ชุมชนยอมรับได้ สำหรับค่าระดับเสียงรบกวนสูงสุด เท่ากับ -1.8 ถึง 4.9 dB(A) มีค่าไม่เกินระดับเสียงรบกวน 10 dB(A) ของระดับเสียงพื้นฐานตามประกาศคณะกรรมการสิ่งแวดล้อมแห่งชาติ ฉบับที่ 29 (พ.ศ.2550)

¹ รั้วทึบเป็นเมทัลชีท วัสดุเทียบเท่ากับแผ่นอลูมิเนียมหนา 1.59 มิลลิเมตร สามารถลดระดับเสียงลงได้ 23 dB(A) (ที่มา : Guidelines on Design of Noise Barriers. Environmental Protection Department Highways Department Government of the Hong Kong SAR., 2003)

3) ช่วงงานตกแต่งภายในอาคาร

เสียงที่เกิดขึ้นช่วงงานตกแต่ง จะส่งผลกระทบต่อ โครงการ สเปซ คอนโดมีเนียม สูง 7 ชั้น ทางด้านทิศตะวันออกของพื้นที่โครงการ มีค่าระดับเสียงสูงสุด 77.99-90.56 dB(A) ช่วงงานตกแต่งเป็นกิจกรรมที่เกิดขึ้นหลังจากที่งานโครงสร้างและตัวอาคารเสร็จเรียบร้อยแล้ว กิจกรรมดังกล่าวจึงอยู่ภายในอาคาร โดยอาคารของโครงการผนังเป็นคอนกรีตหนา 4 นิ้ว ซึ่งถือว่าเป็น Noise Barriers ชนิดหนึ่งที่มีประสิทธิภาพในการลดระดับเสียงที่ทะลุผ่านของวัสดุได้ประมาณ 40 dB(A) (ที่มา : Guidelines on Design of Noise Barriers. Environmental Protection Department Highways Department Government of the Hong Kong SAR., 2003) และเมื่อนำไปรวมกับเสียงที่เกิดขึ้นจริงในปัจจุบัน จะได้ค่าเพิ่มขึ้นในอนาคตในช่วงก่อสร้างโครงการ โดยเสียงที่ตรวจวัดบริเวณพื้นที่โครงการ ในวันที่ 25-28 มิถุนายน 2566 มีค่าเสียงเฉลี่ย 24 ชั่วโมง (L_{eq} 24 hr.) 65.8 dB(A) ซึ่งทำให้ระดับเสียงต่อพื้นที่ข้างเคียงโครงการ มีค่าระดับเสียงจากการก่อสร้างสูงสุด เท่ากับ 65.8-66.0 dB(A) ซึ่งไม่เกินค่ามาตรฐานระดับเสียงเฉลี่ย 24 ชั่วโมง ไม่เกิน 70 dB(A) อยู่ในระดับเสียงที่ชุมชนยอมรับได้ สำหรับค่าระดับเสียงรบกวนสูงสุด เท่ากับ -2.3 ถึง -2.1 dB(A) มีไม่ค่าเกินระดับเสียงรบกวน 10 dB(A) ของระดับเสียงพื้นฐานตามประกาศคณะกรรมการสิ่งแวดล้อมแห่งชาติ ฉบับที่ 29 (พ.ศ.2550)

ระดับเสียงรวมต่อพื้นที่ข้างเคียง ช่วงทำฐานราก ขึ้นโครงสร้างอาคาร และงานตกแต่ง เมื่อติดตั้งกำแพงกันเสียงชั่วคราว แสดงดังตารางที่ 4-23 ผังระยะก่อสร้างแสดงแนวกำแพงกันเสียงช่วงฐานราก แสดงดังรูปที่ 4-5 รูปตัดแสดงผนังกันเสียง แสดงดังรูปที่ 4-6 ตารางแสดงการคำนวณระดับเสียงที่เกิดขึ้นจากกิจกรรมงานก่อสร้างโครงการ เมื่อผ่านกำแพงกันเสียง และเสียงรบกวน ช่วงทำฐานราก งานขึ้นโครงสร้าง และงานตกแต่ง แสดงในภาคผนวก ง-10

นอกจากนี้ กิจกรรมดังกล่าวจะเกิดขึ้นเป็นช่วงๆ ไม่ต่อเนื่อง และการก่อสร้างไม่ได้ใช้เครื่องจักรขนาดใหญ่ในการก่อสร้าง รวมทั้งใช้ระยะเวลาก่อสร้างเป็นช่วงเวลาสั้นๆ ดังนั้น ผลกระทบด้านเสียงในระยะก่อสร้างจึงอยู่ในระดับปานกลาง

ตารางที่ 4-23 ระดับเสียงรบกวนต่อพื้นที่ข้างเคียง ช่วงทำฐานราก และขึ้นโครงสร้างอาคารงานตกแต่ง เมื่อติดตั้งกำแพงกันเสียงชั่วคราว

ตำแหน่งที่ได้รับผลกระทบ	ระยะห่างจากแหล่งกำเนิดเสียง (เมตร)	ระดับเสียงที่พื้นที่ข้างเคียงจะได้รับช่วงก่อสร้างโครงการ (dB (A))								
		งานทำฐานราก			งานขึ้นโครงสร้าง			งานตกแต่ง		
		ระดับเสียงเมื่อมีกำแพงกันเสียง	ระดับเสียงเมื่อรวมกับเสียงภายนอก	ค่าระดับเสียงรบกวน	ระดับเสียงเมื่อมีกำแพงกันเสียง	ระดับเสียงเมื่อรวมกับเสียงภายนอก	ค่าระดับเสียงรบกวน	ระดับเสียงเมื่อมีกำแพงกันเสียง	ระดับเสียงเมื่อรวมกับเสียงภายนอก	ค่าระดับเสียงรบกวน
ระยะอ้างอิงที่ 10 เมตร	ก่อสร้าง	70			80			84		
ทิศตะวันออก : โครงการ สเปซ คอนโดมีเนียม สูง 7 ชั้น	4.69	58.9	66.6	-1.5	66.3	69.1	4.8	52.6	66.0	-2.3
ระดับเสียงพื้นฐานบริเวณโครงการ (L90)		61.1 dB(A)								
ระดับเสียงเฉลี่ยบริเวณโครงการ (Leq24 hr.)		65.8 dB(A)								
ค่ามาตรฐานระดับเสียงเฉลี่ย 24 ชั่วโมง		ไม่เกิน 70 dB(A)								
ค่าระดับเสียงรบกวน		ไม่เกิน 10 dB(A) ของระดับเสียงพื้นฐาน								

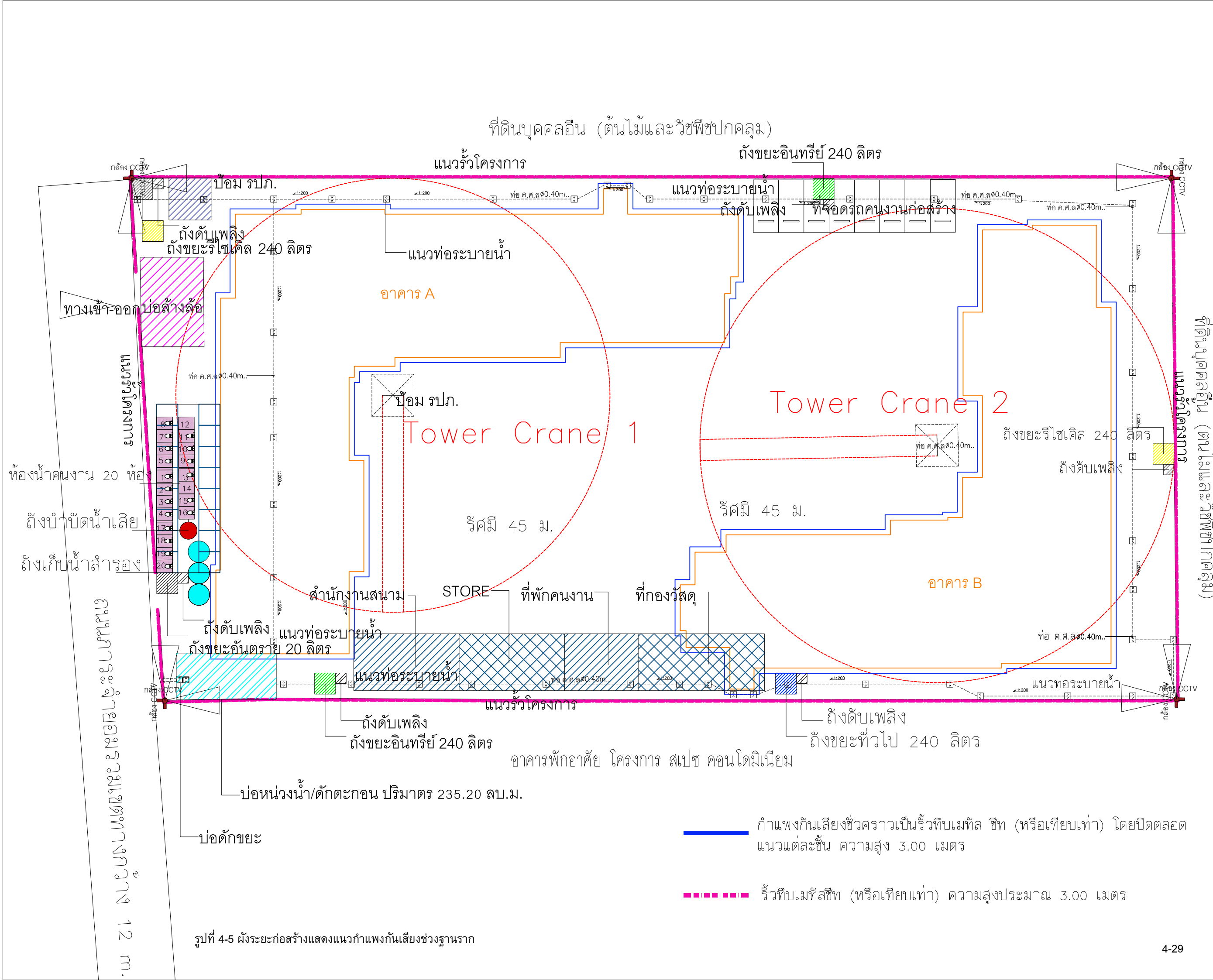

โครงการ

THE BASE
CENTRAL PHUKET 2

อาคารชุดพักอาศัย คลส.

สูง 8 ชั้น จำนวน 2 อาคาร

เจ้าของโครงการ

บริษัท อาณาธรรม จำกัด

ที่ตั้งโครงการ

อำเภอเมือง จังหวัดภูเก็ต

ARCHITECTS

bulg studio

3/3-4 , 4th Floor Nusra Bldg, Sukhumvit 39
Soi Promsri 1 Wattana Bangkok 10110
Tel: 662.662.7991-2 Fax 662.662.7994
www.bulgstudio.co.th

STRUCTURAL ENGINEERS

MEP ENGINEERS

LANDSCAPE ARCHITECTS

สถาปนิก	ส-สถ. 2572	วิชัย (มว.)
วิชา กาญจนะ	ส-สถ. 11714	วิชัย (มว.)
นิมิตชัย อมรประเสริฐศิริ	ส-สถ. 21983	วิชัย (มว.)
ปฐมนิธิ เรืองศิริ	สย. 10613	นิพัทธ์ จิตมณฑ
วิศวกรผู้ออกแบบและคำนวณส่วนต่างๆของโครงสร้างอาคาร	สย. 6661	
เนติชัย ปิตานนท์	สย. 11362	
นราธิป จันทาทอง	สย. 71878	
ไชยพัฒน์ นิมิตรพงษ์	สย. 72092	
วิริยะ คุ้มอินทร์		
สรวงเสริม สุนทรเสนา		

วิศวกรผู้ตรวจสอบงานออกแบบและคำนวณส่วนต่างๆของโครงสร้าง

วิศวกรผู้ออกแบบระบบไฟฟ้า	สพท.3473	วิชัย (มว.)
ชัยวัฒน์ เทตองบอน	สพท.6325	วิชัย (มว.)
นิรันดร์ ระดังวงษ์	สพท.61503	วิชัย (มว.)
บัณฑิตา รอดแสง	สก.2544	วิชัย (มว.)
วิศวกรผู้ออกแบบระบบปรับอากาศและระบายอากาศ	สก.4127	วิชัย (มว.)
อรรถพงษ์ สุทธิโสภณารักษ์	สก.50099	วิชัย (มว.)
อาณัติ ดีสุข	สส.304	วิชัย (มว.)
รัตนิกกาญจน์ อัครอนันต์	สส.7038	วิชัย (มว.)
วิศวกรผู้ออกแบบระบบสุขาภิบาลและระบบป้องกันเพลิงไหม้	สส.6516	วิชัย (มว.)
ชินวา ตันเสถียร		
ครองชัย ประสพสิน		
ปวันรัตน์ แฉกพิศ		

ผู้ออกแบบระบบลิฟท์

ภูมิสถาปนิก

xxx xxx

FOR EIA APPROVAL

DRAWING TITLE :

PLOT DATE	DRAWING NUMBER
REV NO:	

FILE NAME

ผัง Site Layout THE BASE Central Phuket 2_แก้ไข

รูปที่ 4-5 ผังระยะก่อสร้างแสดงแนวกำแพงกันเสียงช่วงฐานราก

4-29

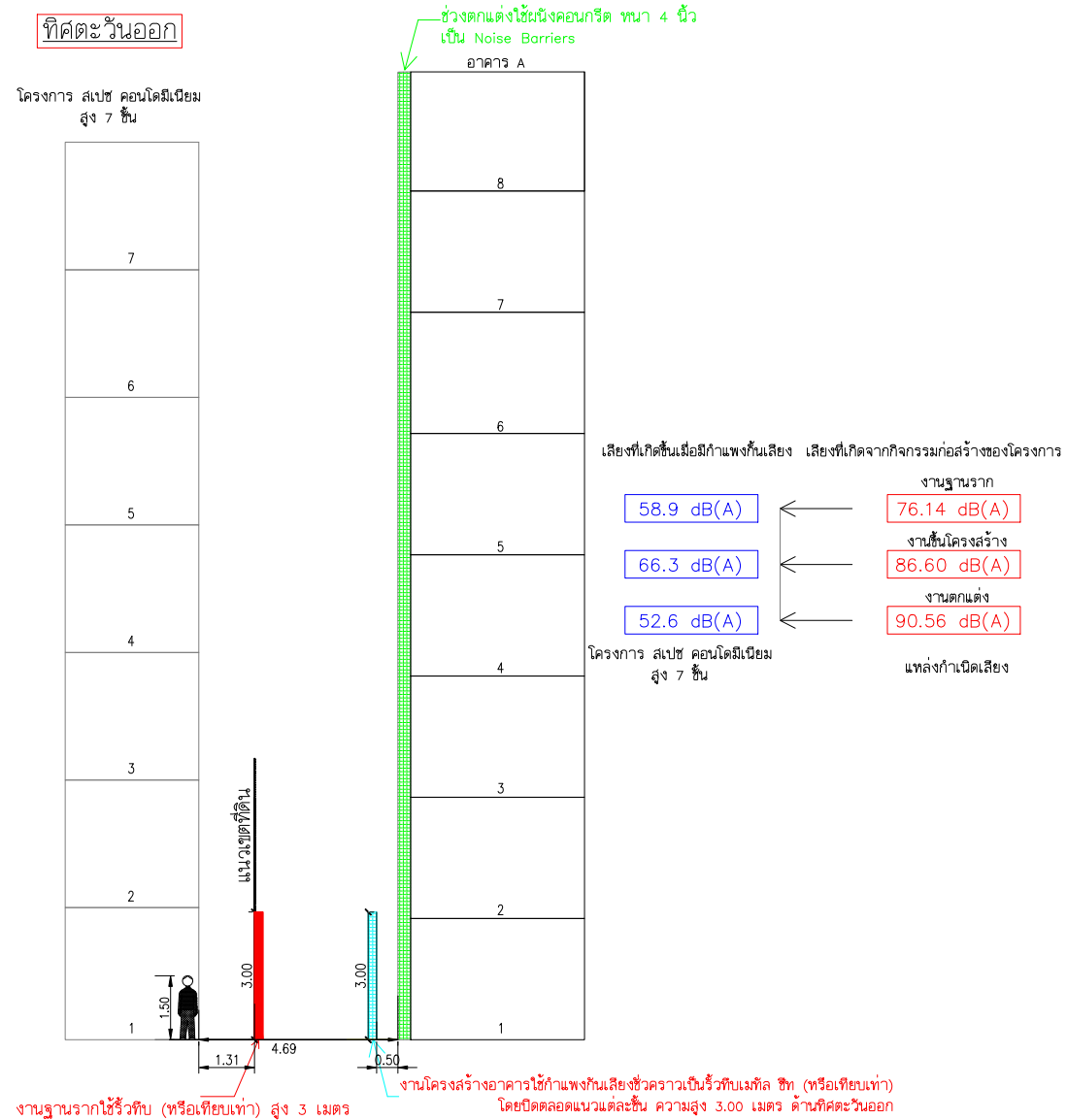

รูปที่ 4-6 รูปตัดแสดงผนังกันเสียง

2) ความสั่นสะเทือน

แรงสั่นสะเทือนจากกิจกรรมการก่อสร้างต่างๆ ในช่วงก่อสร้างของโครงการ คือ การตอกเสาเข็ม ทั้งนี้ การตอกเสาเข็มของโครงการอาจก่อให้เกิดผลกระทบต่อพื้นที่ข้างเคียง เพื่อเป็นการลดผลกระทบที่อาจเกิดขึ้น วิธีการติดตั้งเสาเข็มของโครงการใช้ระบบ Jack-in Pile เป็นการกดเข็มโดยใช้เครื่องกดเข็ม Hydraulic Static Pile Driver ซึ่งเครื่องจักรดังกล่าว สามารถกดเข็มจนได้ค่าการรับแรงตามที่กำหนดและไม่มีเรื่องรบกวนและไม่เกิดแรงสั่นสะเทือนในขณะทำงาน โดยใช้ข้อมูลอ้างอิงจาก : Proceedings of the International Deep Foundations Congress. Orlando, USA. ASCE Special Publication 116 pp 363-371 ผังแสดงตำแหน่งฐานรากอาคารของโครงการแสดงดังรูปที่ 4-7

ระบบ Jack In Pile (เป็นระบบที่เป็นมิตรต่อสิ่งแวดล้อม, สะอาด, ปราศจากมลภาวะและไร้แรงสั่นสะเทือน) เทคโนโลยีการติดตั้งเสาเข็มแบบไฮดรอลิก โดยที่ใช้เครื่อง Jack in Pile ซึ่งสามารถกดเสาเข็มลงได้อย่างแม่นยำ สำหรับการกดเสาโดยไม่ส่งผลกระทบใดๆ เหมาะสำหรับการติดตั้งใกล้โครงสร้างที่มีอยู่ นอกจากนี้ยังไม่มีผลจำเป็นสำหรับการทดสอบโหลดหลังการติดตั้ง เนื่องจากความสามารถในการตรวจวัดโดยตรงระหว่างกระบวนการติดตั้งโดยใช้มาตรวัดกำลังไฮดรอลิกและน้ำหนักที่กดเสาเข็มในตัว สามารถใช้กับเสาเข็ม PC Square และ PC Spun

โครงการได้ประเมินระดับความสั่นสะเทือนพื้นที่ข้างเคียงที่ใกล้ที่สุด ได้แก่ โครงการ สเปซคอนโดมีเนียม สูง 7 ชั้น ทางด้านทิศตะวันออกของพื้นที่โครงการ โดยมีระยะห่างจากแนวอาคารของโครงการ ประมาณ 4.69 เมตร จะใช้ความเร็วอนุภาคสูงสุดประมาณ 1.60 มิลลิเมตร/วินาที ซึ่งระดับความสั่นสะเทือนที่เกิดขึ้นมีค่าไม่เกินเกณฑ์ Eurocode 3 คือ 4 มิลลิเมตร/วินาที เกณฑ์มาตรฐานตาม Eurocode 3 และเป็นไปตามประกาศคณะกรรมการสิ่งแวดล้อมแห่งชาติ ฉบับที่ 37 (พ.ศ.2553) เรื่องกำหนดมาตรฐานความสั่นสะเทือนเพื่อป้องกันผลกระทบต่ออาคาร พบว่า อาคารโครงการเข้าข่ายเป็นอาคารประเภทที่ 2 กำหนดให้มีค่าความเร็วอนุภาคสูงสุดจากการทำฐานรากหรือชั้นล่างของอาคารไม่เกิน 5 มิลลิเมตร/วินาที เมื่อนำไปเปรียบเทียบกับความเร็วอนุภาคสูงสุดที่จู่รับคลื่นสั่นสะเทือนใกล้เคียงพื้นที่โครงการ พบว่า ไม่เกิน 2 มิลลิเมตร/วินาที นั่นคือ ไม่ถึงระดับระดับที่ความสั่นสะเทือนจะส่งผลต่อการทำลาย หรือสร้างความเสียหายต่อโบราณสถาน เมื่อเทียบกับมาตรฐาน DIN 4150 (1986) พบว่า ไม่เกิน 2 มิลลิเมตร/วินาที นั่นคือ ไม่มีอันตรายแม้แต่สิ่งปลูกสร้างที่เก่าแก่ (Ancient Building) และเมื่อเทียบกับมาตรฐานความสั่นสะเทือนตามประกาศคณะกรรมการสิ่งแวดล้อมแห่งชาติ ฉบับที่ 37 (พ.ศ. 2533) พบว่า มีค่าไม่เกิน 5 มิลลิเมตร/วินาที นั่นคือไม่เกินมาตรฐาน แสดงดังรูปที่ 4-8

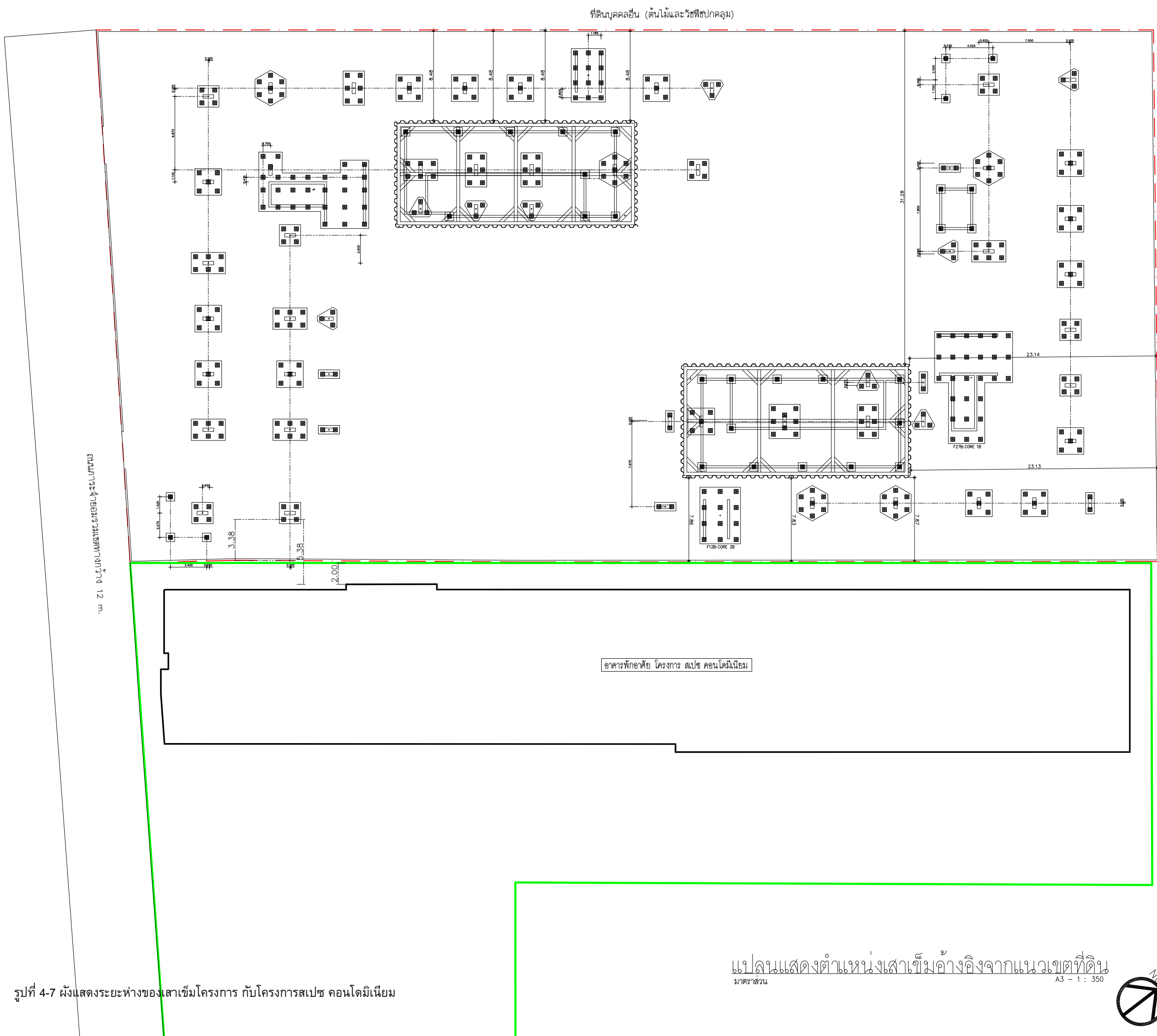

ที่ดินบุคคลอื่น (ต้นไม้และพืชปกคลุม)

โครงการ
THE BASE
CENTRAL PHUKET 2
อาคารชุดพักอาศัย
คสล. สูง 8 ชั้น จำนวน 2 อาคาร
เจ้าของโครงการ
บริษัท อามวารรธณ์ จำกัด

ที่ตั้งโครงการ
อำเภอเมือง จังหวัดภูเก็ต

ARCHITECTS
b|u|g studio
3/3-4 , 4th Floor Nusra Bldg, Sukhumvit 39
Soi Promsri 1 Wattana Bangkok 10110
Tel: 662.662.7991-2 Fax 662.662.7994
www.bugstudio.co.th

STRUCTURAL ENGINEERS
MINERVA
ENGINEERING DESIGN
บริษัท มินเอร์วา วิศวกรรม จำกัด
เลขที่ 5 ถนนสุขุมวิท 28 แขวงคลองเตย เขตคลองเตย กรุงเทพฯ 10110

MEP ENGINEERS
GEO
Design & Engineering Consultant
เลขที่ 5 ซอยสุขุมวิท 28 แขวง คลองเตย เขต คลองเตย กรุงเทพฯ 10110
Tel : 02-591-5900 Fax : 02-591-5905
Email Address : service@geodesign.co.th
geodesign2003@gmail.com

LANDSCAPE ARCHITECTS

สถาปนิก	
วิชา กาญจนะ	ส-สถ. 2572 วิชา (ม.)
นิมิตชัย อมรประเสริฐศิริ	ภ-สถ. 11714 นิมิตชัย
ปรีนทร์ เรืองศิริภูมิ	ภ-สถ. 21983 ปรีนทร์
วิศวกรผู้ออกแบบและคำนวณส่วนต่างๆของโครงสร้างอาคาร	
เนติชัย ปัตตานนท์	สย. 10613 เนติชัย จันทมณฑล
นราธิป จันทาทอง	สย. 6661
ไชยพัฒน์ นิमितพงษ์	สย. 11362
วิริยะ คุ้มภูอินทร์	ภย. 71878
สรวรเสรีญ์ สุนทรเสธา	ภย. 72092

วิศวกรผู้ตรวจออกแบบและคำนวณส่วนต่างๆของโครงสร้างอาคาร	
วิศวกรผู้ออกแบบระบบไฟฟ้า	
ชัยวัฒน์ เทติงอุยอนัน	สพท.3473 ชัยวัฒน์
นิรันดร์ ระดังวงษ์	สพท.6325 นิรันดร์
บัณฑิตา รอดแสง	ภพท.61503 บัณฑิตา
วิศวกรผู้ออกแบบระบบปรับอากาศและระบายอากาศ	
ชจรพงษ์ สุทธิโสภาอารมณี	สท.2544 ชจรพงษ์
อาณัติ ตั้งชู	สท.4127 อาณัติ
รัตนติกาญจน์ อัครธนอนันต์	ภท.50099 รัตนติกาญจน์
วิศวกรผู้ออกแบบระบบสุขาภิบาลและระบบป้องกันเพลิงไหม้	
ชินวา ตันเสถียร	สส.304 ชินวา
ครองชัย ประสพสิน	ภส.7038 ครองชัย
ปวินรัตน์ แฉกพิยัคฆ์	ภส.6516 ปวินรัตน์

ผู้ออกแบบระบบลิฟท์	
ภูมิสถาปนิก	
XXX	XXX

FOR EIA APPROVAL

DRAWING TITLE :

แปลนแสดงตำแหน่งเสาเข็มอ้างอิงจากแนวเขตที่ดิน

PLOT DATE	DRAWING NUMBER
REV NO:	
	S-ALL-01
FILE NAME	

รูปที่ 4-7 ผังแสดงระยะห่างของเสาเข็มโครงการ กับโครงการสปช คอนโดมิเนียม

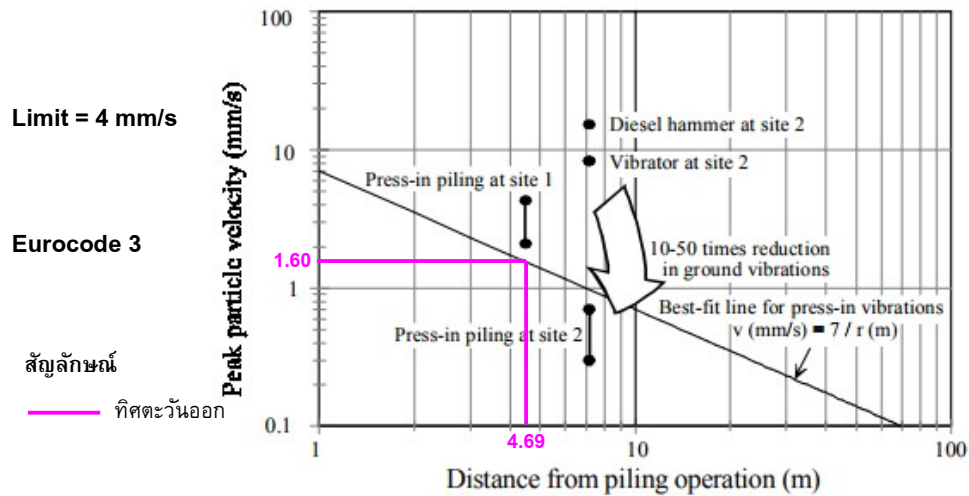

รูปที่ 4-8 กราฟแสดงค่าระดับความสั่นสะเทือนที่เกิดขึ้นจากการกดเสาเข็มระบบ Jack-in Pile

ตารางที่ 4-24 ความเร็วอนุภาคสูงสุดที่จุดรับคลื่นสั่นสะเทือนใกล้เคียงพื้นที่โครงการ

ความเร็วอนุภาคสูงสุด		ผลกระทบต่อมนุษย์	ผลกระทบต่อโครงสร้างอาคาร
มิลลิเมตร / วินาที	นิ้ว/วินาที		
0-0.15	0-0.006	ไม่สามารถรับรู้สั่นไหวได้	ไม่ส่งผลกระทบ/ความเสียหายต่อโครงสร้างทุกประเภท
0.15-0.3	0.006-0.012	ระดับที่เป็นไปได้ที่จะรับรู้	ไม่ส่งผลกระทบ/ความเสียหายต่อโครงสร้างทุกประเภท
2.0	0.079	รู้สึกได้ถึงความสั่นสะเทือน	ระดับที่สูงขึ้นของความสั่นสะเทือนจะส่งผลกระทบต่อการทำงาน หรือสร้างความเสียหายต่อโบราณสถาน
2.5	0.098	ถ้าความสั่นสะเทือนเป็นไปอย่างต่อเนื่องจะรู้สึกรำคาญ	ไม่เสี่ยงต่อความเสียหายที่จะเกิดขึ้นกับอาคารทั่วไป หรือโครงสร้างทางสถาปัตยกรรม
5.0	0.197	ความสั่นสะเทือนรบกวนต่อคนที่อยู่อาศัยในอาคาร (สอดคล้องกับระดับที่ส่งผลกระทบต่อคนที่อยู่บนสะพานและรับในช่วงเวลาสั้นๆ)	ระดับที่สูงทำให้เกิดความเสียหายที่จะเกิดขึ้นกับอาคารทั่วไป หรือโครงสร้างทางสถาปัตยกรรม บ้านเรือนทั่วไปที่มีผนังและเพดานเป็นแบบ Plaster (ส่วนผสมที่มีปูน ทราย น้ำ และใยต่างๆ) ในกรณีที่ผนัง/ฝ้าเพดาน แบบยึดหยุ่นจะได้รับความเสียหายเพียงเล็กน้อย
10.0-15.0	0.394-0.591	คนจะรู้สึกไม่พอใจถ้าเกิดแรงสั่นสะเทือนอย่างต่อเนื่องและคนที่เดินบนสะพานจะไม่สามารถยอมรับได้	ระดับความสั่นสะเทือนที่สูงกว่าการจราจรปกติซึ่งจะทำให้เกิดความเสียหายต่อโครงสร้างทางสถาปัตยกรรม และสร้างความเสียหายต่อโครงสร้างบ้านเรือนเพียงเล็กน้อย

ที่มา : * Wiffin, A.C., and Leonard, D.R., A Survey of Traffic Induced Vibration, Eng., 1971

ตารางที่ 4-25 มาตรฐานแรงสั่นสะเทือนของ DIN 4150

ค่าความเร็วอนุภาคสูงสุด		ผลกระทบต่อสิ่งก่อสร้าง
มิลลิเมตร/วินาที	นิว/วินาที	
2	0.075	ไม่มีอันตรายแม้แต่สิ่งปลูกสร้างที่เก่าแก่ (Ancient Building)
5	0.197	เริ่มเกิดความเสียหายทางสถาปัตยกรรมที่เก่าแก่
10	0.394	ยอมให้เกิดขึ้นได้สำหรับบ้านพักอาศัยที่อยู่ในสภาพดี
50	1.968	ยอมให้เกิดขึ้นได้สำหรับโรงงานอุตสาหกรรม

ที่มา : Garman Norm DIN 4150

ตารางที่ 4-26 กำหนดมาตรฐานความสั่นสะเทือนเพื่อป้องกันผลกระทบต่ออาคาร

อาคารประเภทที่	จุดตรวจวัด	ความถี่ (เฮิรตซ์)	ความเร็วอนุภาคสูงสุดไม่เกิน (มิลลิเมตรต่อวินาที)	
			ความสั่นสะเทือนกรณีที่ 1	ความสั่นสะเทือนกรณีที่ 2
1	1.1 ฐานรากหรือชั้นล่างของอาคาร	$f \leq 10$	20	-
		$10 < f \leq 50$	$0.5 f + 15$	
		$50 < f \leq 100$	$0.2 f + 30$	
		$f > 100$	50	
	1.2 ชั้นบนสุดของอาคาร	ทุกความถี่	40 [*]	10 [*]
2	2.1 ฐานรากหรือชั้นล่างของอาคาร	$f \leq 10$	5	-
		$10 < f \leq 50$	$0.25 f + 2.5$	
		$50 < f \leq 100$	$0.1 f + 10$	
		$f > 100$	20	
	2.2 ชั้นบนสุดของอาคาร	ทุกความถี่	15 [*]	5 [*]
3	3.1 ฐานรากหรือชั้นล่างของอาคาร	$f \leq 10$	3	-
		$10 < f \leq 50$	$0.125 f + 1.75$	
		$50 < f \leq 100$	$0.04 f + 6$	
		$f > 100$	10	
	3.2 ชั้นบนสุดของอาคาร	ทุกความถี่	8 [*]	2.5 [*]
3	3.3 พื้นอาคารในแต่ละชั้น	ทุกความถี่	20 ^{**}	10 ^{**}

หมายเหตุ 1) f = ความถี่ของความสั่นสะเทือน ณ เวลาที่มีความเร็วอนุภาคสูงสุดมีหน่วยเป็นเฮิรตซ์
 2) ^{*} = กำหนดมาตรฐานไว้เฉพาะค่าความเร็วอนุภาคสูงสุดในแกนนอน
 3) ^{**} = กำหนดมาตรฐานไว้เฉพาะค่าความเร็วอนุภาคสูงสุดในแกนตั้ง
 4) การวัดค่าความสั่นสะเทือนสูงสุดสำหรับความสั่นสะเทือนกรณีที่ 2 ตามข้อ 1.2, 2.2 และ 3.2 ให้วัดที่ชั้นบนสุดของอาคารหรือชั้นอื่นซึ่งมีค่าความสั่นสะเทือนสูงสุด
 5) การวัดค่าความสั่นสะเทือนที่พื้นอาคารในแต่ละชั้นตามข้อ 1.3, 2.3 และ 3.3 ให้ยกเว้นการวัดที่ฐานรากหรือชั้นล่างของอาคาร

ที่มา : ประกาศคณะกรรมการสิ่งแวดล้อมแห่งชาติ ฉบับที่ 37 (พ.ศ. 2553) เรื่อง กำหนดมาตรฐานความสั่นสะเทือนเพื่อป้องกันผลกระทบต่ออาคาร

กิจกรรมในระหว่างการก่อสร้างอาคารที่ก่อให้เกิดความสั่นสะเทือน ส่วนใหญ่จะเกิดขึ้นจากการทำฐานราก การขนส่งวัสดุก่อสร้างและอุปกรณ์ต่างๆ เข้าสู่พื้นที่โครงการ ซึ่งเป็นแหล่งกำเนิดแบบอยู่กับที่และเคลื่อนที่ ตามลำดับ โดยปัจจัยที่มีผลต่อความรุนแรงของการสั่นสะเทือนได้แก่ อุปกรณ์กดเสาเข็ม เสาเข็ม คุณสมบัติของดินและชั้นดิน ระยะห่าง และคุณสมบัติของอาคาร โดยขั้นตอนทั้งหมดจะกระทำภายใต้การควบคุมของวิศวกรให้เป็นไปตามมาตรฐานการก่อสร้าง ดังนั้น ผลกระทบด้านความสั่นสะเทือนจึงจัดอยู่ในระดับต่ำ

4.1.1.6 ทรัพยากรน้ำ

น้ำใช้หลักของโครงการจะใช้น้ำประปาจากการประปาส่วนภูมิภาค สาขาภูเก็ต ปริมาณน้ำใช้ของโครงการในช่วงก่อสร้างประมาณ 20.00 ลูกบาศก์เมตร/วัน โครงการจัดให้มีถังเก็บน้ำสำรองขนาด 20.00 ลูกบาศก์เมตร จำนวน 3 ถัง ซึ่งสามารถสำรองน้ำไว้ใช้ได้ประมาณ 3 วัน ดังนั้นการใช้น้ำของโครงการในช่วงก่อสร้างจึงไม่ส่งผลกระทบต่อทรัพยากรน้ำใต้ดินบริเวณใกล้เคียงโครงการ

น้ำเสียที่เกิดจากคณงานก่อสร้าง มีประมาณ 10 ลูกบาศก์เมตร/วัน (คิดจากร้อยละ 100 ของปริมาณน้ำใช้เพื่อการอุปโภคของคณงาน) แบ่งเป็นน้ำเสียจากการอุปโภคทั่วไปและน้ำเสียจากห้องส้วม โดยจะไม่มีน้ำเสียจากการอาบ เนื่องจากคณงานพักอาศัยอยู่ภายนอกพื้นที่โครงการ

- น้ำเสียจากการอุปโภคทั่วไป ได้แก่ การล้างทำความสะอาด มีประมาณ 6.78 ลูกบาศก์เมตร/วัน (น้ำจากการชำระล้าง 33.90 ลิตร/คน/วัน (บุญส่ง ไชเกษ, 2537)) ซึ่งน้ำเสียดังกล่าวมีปริมาณไม่มากและจะปล่อยซึมลงดิน

- น้ำเสียจากห้องส้วม มีประมาณ 3.22 ลูกบาศก์เมตร/วัน (น้ำจากการราดส้วม 16.10 ลิตร/คน/วัน) จะบำบัดโดยถังบำบัดน้ำเสียสำเร็จรูปชนิดเติมอากาศ จำนวน 1 ชุด สามารถรองรับน้ำเสียได้ 4.0 ลูกบาศก์เมตร สามารถบำบัดให้มีค่า BOD_{ออก} ไม่เกิน 20 มิลลิกรัม/ลิตร น้ำเสียที่ผ่านการบำบัดแล้วจะปล่อยลงสู่ท่อระบายน้ำสาธารณะต่อไป ทั้งนี้โครงการจัดให้มีห้องส้วม จำนวน 20 ห้อง คิดเป็นจำนวนห้องส้วม 1 ห้อง/คณงานก่อสร้างประมาณ 10 คน

น้ำเสียที่เกิดจากกิจกรรมก่อสร้างในแต่ละวันจะมีปริมาณไม่มากนัก เนื่องจากปริมาณน้ำใช้ในกิจกรรมการก่อสร้าง (10 ลูกบาศก์เมตร/วัน) ส่วนหนึ่งจะรวมเป็นส่วนหนึ่งของผลิตภัณฑ์ เช่น น้ำที่ใช้ในการผสมคอนกรีต เป็นต้น อีกส่วนหนึ่งจะระเหยหรือซึมลงดิน เช่น น้ำที่ใช้ในการบ่มคอนกรีต หรือน้ำที่ฉีดพรมพื้นและถนนชั่วคราวเพื่อลดฝุ่นละออง เป็นต้น สำหรับน้ำที่ใช้ในกิจกรรมการก่อสร้างส่วนน้อยที่เป็นน้ำเสีย ได้แก่ น้ำที่ใช้ในการชำระล้างเครื่องมือและอุปกรณ์ที่ใช้ในการก่อสร้างแต่ละวัน จะปล่อยไหลซึมลงดิน

การระบายน้ำและป้องกันน้ำท่วมบริเวณพื้นที่ก่อสร้างโครงการ ในกรณีที่เกิดฝนตกในช่วงการก่อสร้าง ซึ่งอาจก่อให้เกิดการชะล้างของตะกอนดินภายในพื้นที่โครงการออกสู่บริเวณข้างเคียง โครงการจัดให้มีแนวท่อระบายน้ำขนาดเส้นผ่านศูนย์กลาง 0.40 เมตร เพื่อบรรวมน้ำเข้าสู่บ่อตก

ตะกอน/หนองน้ำ มีปริมาตร 235.20 ลูกบาศก์เมตร จำนวน 1 บ่อ สำหรับดักตะกอนดิน กรวด หทราย และเศษมูลฝอย ก่อนจะปล่อยลงสู่ท่อระบายน้ำตามถนนการจราจรด้านหน้าโครงการต่อไป หลังจากนั้นโครงการจะทยอยสร้างระบบสาธารณูปโภคต่างๆ เพื่อเตรียมไว้สำหรับช่วงดำเนินการ รวมทั้งการวางท่อระบายน้ำ ทำให้การระบายน้ำออกจากพื้นที่โครงการมีประสิทธิภาพมากขึ้นด้วย นอกจากนี้โครงการจัดให้มีการขุดลอกบ่อดักมูลฝอย/ดักตะกอนเป็นประจำทุกเดือน ตลอดระยะเวลาก่อสร้าง เพื่อเพิ่มประสิทธิภาพในการรองรับได้อย่างเพียงพอ ดังนั้น การดำเนินโครงการในระยะก่อสร้างไม่ส่งผลกระทบต่อทรัพยากรน้ำผิวดินบริเวณใกล้เคียงโครงการแต่อย่างใด

4.1.2 ผลกระทบต่อทรัพยากรชีวภาพ

4.1.2.1 นิเวศวิทยาทางบก

เนื่องจากพื้นที่ก่อสร้างโครงการ ตั้งอยู่ในเขตเทศบาลตำบลวิชิต สภาพแวดล้อมทั่วไปบริเวณพื้นที่โครงการและบริเวณโดยรอบส่วนใหญ่เป็นพื้นที่ป่าละเมาะ/ไม้พุ่ม พื้นที่อยู่อาศัยและพื้นที่พาณิชยกรรม ดังนั้น การดำเนินโครงการในระยะก่อสร้างจึงไม่ก่อให้เกิดผลกระทบต่อระบบนิเวศบนบก สำหรับรายละเอียดต่างๆ มีดังนี้

1) ทรัพยากรป่าไม้

พื้นที่โครงการมีลักษณะเป็นพื้นที่ราบ มีต้นกระถินณรงค์และหญ้าขึ้นปกคลุม โดยไม่พบพรรณไม้ที่เป็นพืชอนุรักษ์ตามพระราชบัญญัติ พันธุ์พืช พ.ศ. 2518 รวมทั้งไม่จัดอยู่ในสถานภาพสูญพันธุ์ (extinct) สูญพันธุ์ในธรรมชาติ (extinct in the wild) ใกล้สูญพันธุ์อย่างยิ่ง (critically endangered) ใกล้สูญพันธุ์ (endangered) มีแนวโน้มสูญพันธุ์ (vulnerable) และใกล้ถูกคุกคาม (near threatened) ตามบัญชีรายชื่อชนิดพืชป่า แนนท้ายอนุสัญญาไซเตส (CITES) และของประเทศไทย แต่อย่างใด ซึ่งต้นกระถินณรงค์ที่พบเป็นพรรณไม้ชนิดที่มีการแพร่กระจายทั่วไปตามพื้นที่ต่างๆ ของประเทศไทย ดังนั้น การดำเนินโครงการในระยะก่อสร้างจึงไม่ก่อให้เกิดผลกระทบต่อทรัพยากรป่าไม้

2) ทรัพยากรสัตว์ป่า

สิ่งมีชีวิตบนบกที่พบบริเวณพื้นที่ก่อสร้างและบริเวณโดยรอบพื้นที่ก่อสร้างโครงการมีน้อยมาก เนื่องจากพื้นที่โดยรอบมีการพัฒนาเป็นแหล่งที่อยู่อาศัยทำให้ไม่พบสิ่งมีชีวิตประเภทสัตว์ป่าที่มีคุณค่าแก่การอนุรักษ์หรือสัตว์ป่าที่หายาก สัตว์บกที่พบก็เป็นชนิดที่พบได้ทั่วไปในพื้นที่ต่างๆ ของประเทศไทย โดยแบ่งออกเป็น 3 กลุ่ม คือ สัตว์เลื้อยคลาน (Reptiles) คือ กิ้งกือ และแมลง (Insects) ได้แก่ มดดำ หรือมดน้ำตาล สัตว์บกที่พบทั้งหมดไม่จัดเป็นสัตว์ป่าสงวน สัตว์ป่าคุ้มครอง ตามพระราชบัญญัติสงวนและคุ้มครองสัตว์ป่า พ.ศ.2535 แต่อย่างใด รวมทั้งไม่จัดอยู่ในสถานภาพสูญพันธุ์ (extinct) สูญพันธุ์ในธรรมชาติ (extinct in the wild) ใกล้สูญพันธุ์อย่างยิ่ง (critically endangered) ใกล้สูญพันธุ์ (endangered) มีแนวโน้มสูญพันธุ์ (vulnerable) และใกล้ถูกคุกคาม (near threatened) ตามบัญชีรายชื่อชนิดสัตว์ป่า แนนท้ายอนุสัญญาไซเตส (CITES) และของประเทศไทย ทั้งนี้เนื่องจากสัตว์ดังกล่าวที่พบเป็นชนิดที่มีการแพร่กระจายทั่วไปตามพื้นที่ต่างๆ ของประเทศไทย ดังนั้น การดำเนินโครงการในระยะก่อสร้างจึงไม่ก่อให้เกิดผลกระทบต่อสัตว์บก

4.1.2.2 นิเวศวิทยาทางน้ำ

พื้นที่โครงการไม่มีเส้นทางน้ำตามธรรมชาติไหลผ่าน หรือมีแหล่งน้ำธรรมชาติอยู่ในพื้นที่โครงการแต่อย่างใด โดยทิศทางการระบายน้ำฝนและน้ำเสียที่ผ่านการบำบัดแล้วของโครงการจะระบายลงสู่ท่อระบายน้ำสาธารณะตามแนวถนนการะจำยอม ไหลลงสู่ท่อระบายน้ำสาธารณะตามแนวทางหลวงชนบท ภก. 4050 (ถนนเหมืองนาคา) จากนั้นไหลผ่านท่อใต้แนวทางหลวงชนบท ภก. 4050 (ถนนเหมืองนาคา) เข้าสู่ท่อระบายน้ำสาธารณะตามแนวถนนสาธารณประโยชน์ จากนั้นลงบ่อน้ำขนาดใหญ่ ซึ่งอยู่บริเวณถนนสาธารณประโยชน์ด้านหน้าโครงการ เดอะ เบส ดาวนทาวน์ คอนโดมิเนียม จากนั้นน้ำจะไหลออกสู่รางระบายน้ำสาธารณะบริเวณทางหลวงแผ่นดิน 4024 และไหลสู่ท่อลอดเข้าแนวท่อระบายน้ำสาธารณะบริเวณทางหลวงแผ่นดินหมายเลข 4024 (บ้านบางคู-ตีนเขา) จากนั้นน้ำไหลสู่ท่อลอดบริเวณซอยระแงง และไหลไปตามทางระบายน้ำสาธารณประโยชน์ ก่อนเข้าสู่บึงน้ำสวนสาธารณะสวนหลวง ร.9 จากนั้นไหลออกสู่คลองท่าแคแรง ลงสู่คลองบางใหญ่ ก่อนออกทะเล (ปลายแหลมสะพานหิน) ต่อไป เป็นระยะทางประมาณ 6.80 กิโลเมตร ทั้งนี้ ในระยะก่อสร้างจะชะลอการก่อสร้างช่วงฤดูฝน และบำบัดน้ำเสียจากส้วมคนงานก่อสร้างด้วยถังบำบัดน้ำเสียสำเร็จรูปชนิดเกราะ-กรองไร้อากาศ น้ำเสียที่ผ่านการบำบัดแล้วปล่อยลงบ่อซึม เพื่อซึมลงดินต่อไป ดังนั้นจึงส่งผลกระทบต่อทรัพยากรชีวภาพในน้ำในระยะก่อสร้าง ทั้งนี้เพื่อเป็นการป้องกันผลกระทบในระยะก่อสร้าง โครงการจะต้องปฏิบัติตามมาตรการป้องกันและแก้ไขผลกระทบด้านการจัดการน้ำเสียอย่างเคร่งครัด

4.1.3 ผลกระทบต่อคุณค่าการใช้ประโยชน์ของมนุษย์

4.1.3.1 การใช้น้ำ

ในช่วงการก่อสร้าง น้ำใช้ของโครงการจำแนกออกเป็น 2 ประเภท คือ น้ำใช้เพื่อการอุปโภค-บริโภคของคนงานและน้ำใช้เพื่อการก่อสร้าง น้ำใช้ทั้งหมดผู้รับเหมาก่อสร้างจะใช้น้ำจากการประปาส่วนภูมิภาค สาขาภูเก็ต ภายในโครงการ ซึ่งการใช้น้ำแต่ละประเภทในระหว่างการก่อสร้าง มีรายละเอียดดังนี้

1) การใช้น้ำสำหรับพื้นที่ก่อสร้าง

- การใช้น้ำเพื่อการอุปโภค-บริโภคของคนงาน

การใช้น้ำเพื่อการอุปโภค-บริโภคของคนงานก่อสร้าง พิจารณาจากจำนวนคนงานสูงสุด 200 คน และมีอัตราการใช้น้ำสำหรับคนงานที่พักนอกพื้นที่โครงการเท่ากับ 50 ลิตร/คน/วัน (Metcalf & Eddy, 1991) ดังนั้น จะมีการใช้น้ำประมาณ 10 ลูกบาศก์เมตร/วัน ส่วนน้ำดื่มผู้รับเหมาก่อสร้างจะจัดหาน้ำดื่มบรรจุขวดหรือถังไว้ให้คนงาน

- การใช้น้ำเพื่อการก่อสร้าง

กิจกรรมการใช้น้ำเพื่อการก่อสร้างของโครงการ เช่น ผสมปูนซีเมนต์และบ่มคอนกรีต ทำความสะอาดเครื่องมือเครื่องใช้ต่างๆ และการฉีดพรมพื้นที่ เป็นต้น ซึ่งคาดว่าจะมีอัตราการใช้น้ำประมาณ 10 ลูกบาศก์เมตร/วัน (ข้อมูลจากโครงการ)

ดังนั้น โครงการมีความต้องการใช้น้ำทั้งหมด ในช่วงก่อสร้างประมาณ 20 ลูกบาศก์เมตร/วัน โครงการจัดให้มีถังเก็บน้ำสำรอง ขนาด 20.00 ลูกบาศก์เมตร จำนวน 3 ถัง ซึ่งสามารถสำรองน้ำไว้ใช้ได้ประมาณ 3 วัน

2) การใช้น้ำสำหรับบ้านพักคนงาน

ปริมาณน้ำใช้จากคนงานก่อสร้างรวม 40 ลูกบาศก์เมตร/วัน และโครงการจะจัดให้มีบ่อปูนซีเมนต์ชั่วคราว มีปริมาตร 40 ลูกบาศก์เมตร จำนวน 1 บ่อ ซึ่งสำรองน้ำไว้ใช้ได้ 1 วัน รวมปริมาตรกักเก็บน้ำทั้งสิ้น 40.00 ลูกบาศก์เมตร ซึ่งสำรองน้ำไว้ใช้ได้ 1 วัน ดังนั้น ผลกระทบด้านการใช้น้ำในระยะก่อสร้างต่อชุมชนที่อยู่ใกล้เคียงจึงอยู่ในระดับต่ำ

4.1.3.2 การจัดการน้ำเสียสิ่งปฏิกูล

น้ำเสียที่จะเกิดขึ้นในระหว่างการก่อสร้างโครงการ มาจาก 2 ส่วน คือ

1) น้ำเสียจากพื้นที่ก่อสร้าง

- น้ำเสียจากคนงานก่อสร้าง

น้ำเสียที่เกิดจากคนงานก่อสร้าง มีประมาณ 10 ลูกบาศก์เมตร/วัน (คิดจากร้อยละ 100 ของปริมาณน้ำใช้เพื่อการอุปโภคของคนงาน) แบ่งเป็นน้ำเสียจากการอุปโภคทั่วไปและน้ำเสียจากห้องส้วม โดยจะไม่มีน้ำเสียจากการอาบน้ำ เนื่องจากคนงานพักอาศัยอยู่ภายนอกพื้นที่โครงการ

- น้ำเสียจากการอุปโภคทั่วไป ได้แก่ การล้างทำความสะอาด มีประมาณ 6.78 ลูกบาศก์เมตร/วัน (น้ำจากการชำระล้าง 33.90 ลิตร/คน/วัน (บุญส่ง ไชเกษ, 2537)) ซึ่งน้ำเสียดังกล่าวมีปริมาณไม่มากและจะปล่อยซึมลงดิน

- น้ำเสียจากห้องส้วม มีประมาณ 3.22 ลูกบาศก์เมตร/วัน (น้ำจากการราดส้วม 16.10 ลิตร/คน/วัน) จะบำบัดโดยถังบำบัดน้ำเสียสำเร็จรูปชนิดเติมอากาศ จำนวน 1 ชุด สามารถรองรับน้ำเสียได้ 4.0 ลูกบาศก์เมตร สามารถบำบัดให้มีค่า BOD_{org} ไม่เกิน 20 มิลลิกรัม/ลิตร น้ำเสียที่ผ่านการบำบัดแล้วจะปล่อยลงสู่ท่อระบายน้ำสาธารณะต่อไป ทั้งนี้โครงการจัดให้มีห้องส้วม จำนวน 20 ห้อง คิดเป็นจำนวนห้องส้วม 1 ห้อง/คนงานก่อสร้างประมาณ 10 คน

- น้ำเสียที่เกิดจากกิจกรรมการก่อสร้าง

น้ำเสียที่เกิดจากกิจกรรมก่อสร้างในแต่ละวันจะมีปริมาณไม่มากนัก เนื่องจากปริมาณน้ำใช้ในกิจกรรมการก่อสร้าง (10 ลูกบาศก์เมตร/วัน) ส่วนหนึ่งจะรวมเป็นส่วนของผลิตภัณฑ์ เช่น น้ำที่ใช้ในการผสมคอนกรีต เป็นต้น อีกส่วนหนึ่งจะระเหยหรือซึมลงดิน เช่น น้ำที่ใช้ในการบ่มคอนกรีต หรือ

น้ำที่ฉีดพรมพื้นและถนนชั่วคราวเพื่อลดฝุ่นละออง เป็นต้น สำหรับน้ำที่ใช้ในกิจกรรมการก่อสร้างส่วนน้อยที่เป็นน้ำเสีย ได้แก่ น้ำที่ใช้ในการชำระล้างเครื่องมือและอุปกรณ์ที่ใช้ในการก่อสร้างแต่ละวัน จะปล่อยไหลซึมลงดิน

2) น้ำเสียจากบ้านพักคนงาน

สำหรับบ้านพักคนงานจะมีปริมาณน้ำเสียจากคนงานก่อสร้างแบ่งเป็นน้ำเสียจากส้วม และน้ำเสียจากการอาบน้ำหรือซักล้าง (คิดจากร้อยละ 100 ของปริมาณน้ำใช้) จำนวนคนงานในช่วงสูงสุด 200 คน

- ปริมาณน้ำเสียจากส้วม มีปริมาณ 4 ลูกบาศก์เมตร/วัน อัตราการใช้ 20 ลิตร/คน/วัน (ธงชัย พรรณสวัสดิ์ และคณะ, 2530) โครงการจัดให้มีห้องส้วม จำนวน 20 ห้อง (ห้องส้วม 1 ห้อง/จำนวนคนงาน 10 คน)

- ปริมาณน้ำเสียจากการอาบน้ำหรือซักล้าง มีปริมาณ 36 ลูกบาศก์เมตร/วัน อัตราการใช้ น้ำ 180 ลิตร/คน/วัน

ดังนั้น ปริมาณน้ำเสียทั้งหมด 40.00 ลูกบาศก์เมตร/วัน โครงการจัดให้มีการบำบัดโดยใช้ถังบำบัดน้ำเสียสำเร็จรูปชนิดเติมอากาศ จำนวน 1 ชุด สามารถรองรับน้ำเสียได้ 40.00 ลูกบาศก์เมตร/วัน สามารถบำบัดให้มีค่า BOD_{ออก} ไม่เกิน 20 มิลลิกรัม/ลิตร น้ำเสียที่ผ่านการบำบัดแล้วจะปล่อยลงสู่ท่อระบายน้ำสาธารณะต่อไป ดังนั้น ผลกระทบจึงอยู่ในระดับต่ำ

4.1.3.3 การระบายน้ำและการป้องกันน้ำท่วม

การระบายน้ำและป้องกันน้ำท่วมบริเวณพื้นที่ก่อสร้างโครงการ ในกรณีที่เกิดฝนตกในช่วงการก่อสร้าง ซึ่งอาจก่อให้เกิดการชะล้างของตะกอนดินภายในพื้นที่โครงการออกสู่บริเวณข้างเคียง โครงการจัดให้มีแนวท่อระบายน้ำขนาดเส้นผ่านศูนย์กลาง 0.40 เมตร เพื่อรวบรวมน้ำเข้าสู่บ่อดักตะกอน/หนองน้ำ มีปริมาตร 235.20 ลูกบาศก์เมตร จำนวน 1 บ่อ สำหรับดักตะกอนดิน กรวด หยาบ และเศษมูลฝอย ก่อนจะปล่อยลงสู่ท่อระบายน้ำตามถนนการจ่ายอมด้านหน้าโครงการต่อไป หลังจากนั้นโครงการจะทยอยสร้างระบบสาธารณูปโภคต่างๆ เพื่อเตรียมไว้สำหรับช่วงดำเนินการ รวมทั้งการวางท่อระบายน้ำ ทำให้การระบายน้ำออกจากพื้นที่โครงการมีประสิทธิภาพมากขึ้นด้วย นอกจากนี้โครงการจัดให้มีการขุดลอกบ่อดักมูลฝอย/ดักตะกอนเป็นประจำทุกเดือน ตลอดระยะเวลาก่อสร้าง เพื่อเพิ่มประสิทธิภาพในการรองรับได้อย่างเพียงพอ ดังนั้น ผลกระทบด้านการระบายน้ำในระยะก่อสร้างจึงอยู่ในระดับต่ำ

4.1.3.4 การจัดการมูลฝอย

จำนวนคนงานก่อสร้างโครงการจะแตกต่างกันไปในแต่ละช่วงของกิจกรรมการก่อสร้าง โดยช่วงที่มีงานโครงสร้างอาคารและสถาปัตยกรรมจะเป็นช่วงที่มีคนงานสูงสุดประมาณ 200 คน ประกอบด้วย วิศวกร ช่างเทคนิค ช่างปูน ช่างเชื่อม ช่างเหล็ก และกรรมกร เป็นต้น คนงานทั้งหมดพักนอกพื้นที่โครงการ ทำงานแบบเช้า-เย็นกลับ

ปริมาณมูลฝอยที่เกิดขึ้นในช่วงการก่อสร้าง ส่วนใหญ่เกิดจากคณงานก่อสร้าง โดยมูลฝอยในช่วงก่อสร้างมาจาก 2 แหล่ง ได้แก่

1) มูลฝอยจากพื้นที่ก่อสร้าง

● มูลฝอยจากกิจกรรมการก่อสร้าง

ขยะมูลฝอยจากการก่อสร้างส่วนใหญ่เป็นขยะมูลฝอยจากการปรับพื้นที่และงานก่อสร้าง ได้แก่ เศษวัสดุก่อสร้างจำพวกเศษไม้ เศษหิน เศษปูน เศษเหล็ก เศษท่อ และเศษผ้า ทางโครงการจัดการโดยกำหนดให้ผู้รับเหมาเป็นผู้รับผิดชอบในการจัดการเศษวัสดุจากการก่อสร้าง โดยเศษไม้และกระเบื้องหลังคา จะถูกรวบรวมเพื่อนำไปใช้ในโครงการอื่นต่อไป สำหรับเศษคอนกรีต เศษอิฐ เศษกระเบื้องเซรามิก และยิปซัมบอร์ด โครงการจะกำหนดให้ผู้รับเหมาเป็นผู้ดำเนินการขนย้ายไปใช้ปรับพื้นที่ภายนอกโครงการ ส่วนเศษเหล็กจะขายให้กับคนรับซื้อของเก่า

สำหรับอัตราการเกิดขยะจากการคำนวณวัสดุที่ใช้ในการก่อสร้างอาคาร ได้อัตราการผลิตของเสียจากการก่อสร้างมีค่าอยู่ในช่วง 45.28-67.18 กิโลกรัม/ตารางเมตร มีค่าเฉลี่ย 56.23 กิโลกรัม/ตารางเมตร (ที่มา : รายงานการศึกษาแนวทางการจัดการเศษสิ่งก่อสร้างสำหรับประเทศไทย. กรมควบคุมมลพิษ) ดังนั้น โครงการมีพื้นที่อาคารรวม 15,152.00 ตารางเมตร ปริมาณมูลฝอยจากการก่อสร้างรวม ประมาณ 852.00 ตัน ($15,152.00 \times 56.23 = 851,996.96$ กิโลกรัม) และมีองค์ประกอบหลัก คือ คอนกรีต 653.48ตัน อิฐ 116.98 ตัน เหล็ก 42.09 ตัน กระเบื้องเซรามิก 23.17 ตัน กระเบื้องหลังคา 13.04 ตัน ยิปซัมบอร์ด 2.81 ตัน และไม้ 0.43 ตัน

● มูลฝอยจากกิจกรรมของคนงาน

มูลฝอยจากกิจกรรมของคนงาน เช่น กระดาษและถุงพลาสติก ผู้รับเหมาจัดให้มีถุงดำรองรับมูลฝอยวางไว้ตามจุดต่างๆ ในบริเวณก่อสร้าง และในแต่ละวันให้เก็บรวบรวมมายังจุดพักมูลฝอยรวมที่โครงการจัดไว้

คนงานก่อสร้างของโครงการสูงสุด 200 คน คาดว่าจะเกิดปริมาณขยะมูลฝอยสูงสุด 100 กิโลกรัม/วัน (อัตราการเกิดมูลฝอย 1 กิโลกรัม/คน/วัน แต่เนื่องจากคนงานก่อสร้างไม่ได้พักในโครงการ ดังนั้น อัตราการเกิดขยะในช่วงเวลาทำงานคาดว่าประมาณ 0.5 กิโลกรัม/คน/วัน

ผู้รับเหมาจะจัดให้มีที่พักขยะรวม ซึ่งภายในมีถังขยะ จำนวน 7 ถัง โดยแบ่งเป็นถังขยะอินทรีย์ ถังขยะรีไซเคิล ขนาด 240 ลิตร อย่างละ 2 ถัง ถังขยะทั่วไป ขนาด 240 ลิตร จำนวน 1 ถัง และถังขยะอันตราย และถังขยะติดเชื้อ ขนาด 120 ลิตร อย่างละ 1 ถัง ดังนั้น โครงการสามารถรองรับมูลฝอยอินทรีย์ มูลฝอยรีไซเคิล มูลฝอยทั่วไป มูลฝอยอันตราย และมูลฝอยติดเชื้อได้ประมาณ 2 วัน 3 วัน 2 วัน 120 วัน และ 40 วัน ตามลำดับ

ถึงรองรับมูลฝอยของโครงการจะมีฝาปิดมิดชิดป้องกันน้ำฝนและการส่งกลิ่น โดยเมื่อเสร็จงานก่อสร้างในแต่ละวันผู้รับเหมาจะกำหนดให้คนงานทำความสะอาดพื้นที่ก่อสร้างและนำมูลฝอยจาก

ที่พัสดุฝอยชั่วคราวในพื้นที่ก่อสร้างใส่ถุงพร้อมมัดปากถุงให้เรียบร้อยก่อนนำไปไว้ที่พัสดุฝอยรวม

การจัดการมูลฝอยรีไซเคิล ผู้รับเหมารวบรวมขยะรีไซเคิลใส่ถุงดำขายให้กับคนรับซื้อของเก่า

การจัดการมูลฝอยทั่วไปและมูลฝอยอันตราย ผู้รับเหมาโครงการจะจ้างบริษัทเอกชนที่ขึ้นทะเบียนกับเทศบาลตำบลวิชิตเข้ามาดำเนินการเก็บขนขยะไปกำจัดต่อไป

สำหรับมูลฝอยอันตรายที่เกิดขึ้นจากกิจกรรมก่อสร้าง ได้แก่ กระเบื้องสเปร์ย และกระเบื้องสี เป็นต้น โครงการจะทำการรวบรวมแยกไว้ในส่วนสำนักงาน โดยภายในถังจะรองด้วยถุงพลาสติกสีแดง ซึ่งเป็นถุงสำหรับใส่มูลฝอยอันตราย และระบุข้างถังว่าเป็น “มูลฝอยอันตราย” เมื่อมีปริมาณมากพอแล้วจะส่งไปให้ศูนย์กำจัดขยะเพื่อนำไปกำจัดต่อไป ปัจจุบันทางเทศบาลนครภูเก็ตมีการจัดตั้ง “โครงการขนส่งของเสียออกจากเกาะภูเก็ต” เพื่อส่งไปกำจัดอย่างถูกวิธี โดยโรงงานกำจัดกากอุตสาหกรรมที่ขึ้นทะเบียน

การจัดการมูลฝอยติดเชื้อ ได้แก่ หน้ากากอนามัยที่ใช้แล้ว โครงการจะรวบรวมใส่ถุงพลาสติกสีแดง พร้อมมัดปากถุงให้แน่น และนำไปใส่ถังรองรับขยะติดเชื้อ โดยในขณะปฏิบัติงาน กำหนดให้พนักงานสวมถุงมืออนามัย และหน้ากากอนามัยทุกครั้ง เพื่อป้องกันอันตรายที่อาจเกิดจากมูลฝอยดังกล่าว เมื่อมีปริมาณมากพอแล้วจะส่งไปให้เทศบาลนครภูเก็ต โดยเทศบาลนครภูเก็ตจะเป็นผู้นำไปกำจัด ณ โรงเตาเผามูลฝอยติดเชื้อ ศูนย์กำจัดขยะมูลฝอยจังหวัดภูเก็ตต่อไป

2) มูลฝอยจากบ้านพักคนงาน

คนงานก่อสร้างของโครงการสูงสุด 200 คน เกิดปริมาณมูลฝอยสูงสุด 200 กิโลกรัม/วัน (อัตราการเกิดขยะ 1 กิโลกรัม/คน/วัน)

ผู้รับเหมาจะจัดให้มีถังขยะอันตราย ขนาด 240 ลิตร จำนวน 3 ถัง ถังขยะรีไซเคิล ถังขยะทั่วไป และถังขยะอันตราย ขนาด 240 ลิตร อย่างละ 2 ถัง และถังขยะติดเชื้อ ขนาด 50 ลิตร จำนวน 2 ถัง ดังนั้น โครงการสามารถรองรับมูลฝอยอันตราย มูลฝอยรีไซเคิล มูลฝอยทั่วไป มูลฝอยอันตราย และมูลฝอยติดเชื้อ ได้ประมาณ 1 วัน 1 วัน 2 วัน 160 วัน และ 16 วัน ตามลำดับ ถังรองรับมูลฝอยของบ้านพักคนงานจะมีฝาปิดมิดชิดป้องกันน้ำฝนและการส่งกลิ่น โดยเมื่อเสร็จงานก่อสร้างในแต่ละวัน ผู้รับเหมาจะกำหนดให้คนงานทำความสะอาดพื้นที่บ้านพักคนงานและนำมูลฝอยจากที่พักมูลฝอยรวมชั่วคราวในพื้นที่บ้านพักคนงานใส่ถุงพร้อมมัดปากถุงให้เรียบร้อยก่อนนำไปไว้ที่พัสดุฝอยรวม โดยผู้รับเหมาโครงการจะประสานงานให้รถเก็บขนมูลฝอยของหน่วยงานท้องถิ่นเข้ามาดำเนินการเก็บขนมูลฝอยและนำไปกำจัดต่อไป

สำหรับการจัดการมูลฝอยติดเชื้อ ได้แก่ หน้ากากอนามัยที่ใช้แล้ว โครงการจะรวบรวมใส่ถุงพลาสติกสีแดง พร้อมมัดปากถุงให้แน่น และนำไปใส่ถังรองรับขยะติดเชื้อ โดยในขณะปฏิบัติงาน กำหนดให้พนักงานสวมถุงมืออนามัย และหน้ากากอนามัยทุกครั้ง เพื่อป้องกันอันตรายที่อาจเกิดจากมูลฝอยดังกล่าว เมื่อมีปริมาณมากพอแล้วจะส่งไปให้เทศบาลนครภูเก็ต โดยเทศบาลนครภูเก็ตจะเป็นผู้นำไปกำจัด ณ โรงเตาเผามูลฝอยติดเชื้อ ศูนย์กำจัดขยะมูลฝอยจังหวัดภูเก็ต ต่อไป

ดังนั้น ผลกระทบจึงอยู่ในระดับต่ำ

4.1.3.5 พลังงานและไฟฟ้า

ผู้รับเหมาก่อสร้างจะดำเนินการขอใช้ไฟฟ้าชั่วคราวไฟฟ้าจากการไฟฟ้าส่วนภูมิภาค จังหวัดภูเก็ต เพื่อใช้ในกิจกรรมการก่อสร้าง ซึ่งประกอบด้วย

- การใช้ไฟฟ้าสำหรับกิจกรรมการก่อสร้าง ได้แก่ การต่อเชื่อม สำหรับเครื่องจักรกลและอุปกรณ์ก่อสร้างต่าง ๆ และไฟฟ้าแสงสว่าง
- การใช้ไฟฟ้าสำหรับคนงานก่อสร้าง ได้แก่ ไฟฟ้าแสงสว่างและเครื่องใช้ไฟฟ้าต่าง ๆ

การใช้ไฟฟ้าของโครงการจะมีผลกระทบในระดับต่ำต่อการใช้ไฟฟ้าของชุมชนข้างเคียงหรือระบบไฟฟ้าของอาคารพักอาศัยใกล้เคียง เนื่องจากปริมาณไฟฟ้าที่ต้องการใช้น้อยเกินกว่าจะก่อให้เกิดผลกระทบและการไฟฟ้าส่วนภูมิภาค จังหวัดภูเก็ต มีความสามารถให้บริการได้อย่างเพียงพอ

4.1.3.6 การจราจร

การขนส่งวัสดุในช่วงก่อสร้างเข้าสู่โครงการจะใช้ถนนการะบายอมและทางหลวงชนบท ภก. 4050 (ถนนเหมืองนาคา) ซึ่งเป็นเส้นทางหลักเข้าสู่โครงการ ซึ่งการขนส่งจะมีจำนวนเฉลี่ยสูงสุดประมาณวันละ 15 เที่ยว (ช่วงที่มีการขนส่งสูงสุด) โครงการจะกำหนดเวลาของรถขนส่งวัสดุและอุปกรณ์ก่อสร้าง โดยระบุเวลาการขนส่งในช่วงเวลา 09.00-15.00 น. ในวันจันทร์ถึงวันเสาร์ โดยโครงการจะหลีกเลี่ยงการขนส่งในช่วงชั่วโมงเร่งด่วน เช่น ช่วงเช้า 06.00-09.00 น. และช่วงเย็น 15.00-18.00 น. หลังจากเวลา 18.00 น. เป็นต้นไป หากมีความจำเป็นต้องมีการขนส่ง เช่น รถขนส่งคอนกรีตผสมเสร็จ เป็นต้น จะดำเนินการได้ไม่เกิน 20.00 น. โดยจะจัดให้มีแสงสว่างอย่างเพียงพอ รวมทั้งโครงการจะแจ้งให้ผู้ที่เกี่ยวข้องอยู่ใกล้เคียงทราบล่วงหน้าอย่างน้อย 1 วัน และขออนุญาตไปยังเจ้าพนักงานจราจร สำหรับวันอาทิตย์และวันหยุดนักขัตฤกษ์จะหยุดดำเนินการขนส่งวัสดุก่อสร้าง เช่นกัน

การประเมินปริมาณการจราจรในระยะก่อสร้าง พิจารณาจากปริมาณรถที่เข้า-ออกพื้นที่โครงการ โดยช่วงที่มีการก่อสร้างจะเป็นช่วงที่มีการเข้า-ออกสูงสุด คือ ประมาณ 15 เที่ยว/วัน (คัน/วัน) ในกรณีเลวร้ายที่สุด รถทั้ง 15 คัน เข้ามาในพื้นที่ก่อสร้างพร้อมกันทั้งหมดภายใน 1 ชั่วโมง คิดปริมาณการจราจรสูงสุดของโครงการเท่ากับ 15 คัน/ชั่วโมง หรือคิดเป็น 25.5 PCU/ชั่วโมง (15x1.7) ดังนั้น ค่า V/C Ratio ในระยะก่อสร้าง เป็นดังนี้

ค่า V/C Ratio ในวันธรรมดา (วันศุกร์ที่ 8 กันยายน 2566)

ค่า V/C Ratio ของถนนการะจำยอม เวลา 07.01 น. ถึง 08.00 น. ซึ่งเป็นช่วงเวลาที่เลวร้ายที่สุดในระยะก่อสร้าง เป็นดังนี้

$$\begin{aligned}\text{ถนนการะจำยอม} &= (67 + 25.5) / 750 \\ &= 0.123\end{aligned}$$

ค่า V/C Ratio ในวันหยุด (วันเสาร์ที่ 9 กันยายน 2566)

ค่า V/C Ratio ของถนนการะจำยอม เวลา 16.01 น. ถึง 17.00 น. ซึ่งเป็นช่วงเวลาที่เลวร้ายที่สุดในระยะก่อสร้าง เป็นดังนี้

$$\begin{aligned}\text{ถนนการะจำยอม} &= (60 + 25.5) / 750 \\ &= 0.114\end{aligned}$$

จากการคำนวณ พบว่า ในกรณีเลวร้ายที่สุดปริมาณการจราจรในระยะก่อสร้าง ในช่วงโมงเร่งด่วนของวันธรรมดา และวันหยุด บริเวณถนนการะจำยอม พบว่า ทั้งวันธรรมดาและวันหยุด สภาพการจราจรคล่องตัว ไม่ติดขัด การหยุดจอดที่ทางแยกมีน้อย

ค่า V/C Ratio ในวันหยุด (วันเสาร์ที่ 1 กรกฎาคม 2566)

ค่า V/C Ratio ของทางหลวงชนบท ภก. 4050 (ถนนเหมืองนาคา) เวลา 16.01 น. ถึง 17.00 น. ซึ่งเป็นช่วงเวลาที่เลวร้ายที่สุดในระยะก่อสร้าง เป็นดังนี้

$$\begin{aligned}\text{ทางหลวงชนบท ภก. 4050 (ถนนเหมืองนาคา)} &= (682 + 25.5) / 1,200 \\ &= 0.590\end{aligned}$$

ค่า V/C Ratio ในวันธรรมดา (วันจันทร์ที่ 3 กรกฎาคม 2566)

ค่า V/C Ratio ของทางหลวงชนบท ภก. 4050 (ถนนเหมืองนาคา) เวลา 16.01 น. ถึง 17.00 น. ซึ่งเป็นช่วงเวลาที่เลวร้ายที่สุดในระยะก่อสร้าง เป็นดังนี้

$$\begin{aligned}\text{ทางหลวงชนบท ภก. 4050 (ถนนเหมืองนาคา)} &= (766 + 25.5) / 1,200 \\ &= 0.660\end{aligned}$$

จากการคำนวณ พบว่า ในกรณีเลวร้ายที่สุดปริมาณการจราจรในระยะก่อสร้าง ในช่วงโมงเร่งด่วนของวันธรรมดา และวันหยุด บริเวณทางหลวงชนบท ภก. 4050 (ถนนเหมืองนาคา) พบว่า วันธรรมดา สภาพการจราจรคล่องตัว ไม่ติดขัด การหยุดจอดที่ทางแยกมีน้อย และพบว่า วันหยุดสภาพการจราจรยังคงคล่องตัว มีการติดขัดเล็กน้อย แต่ยังไม่มีการหยุดจอด

ตารางที่ 4-27 ปริมาณการจราจรในชั่วโมงเร่งด่วนบนถนนการะจำยอม ในระยะก่อสร้าง

วัน	ช่วงเวลา	สภาพปัจจุบัน		ระยะก่อสร้าง	
		ปริมาณการจราจร (PCU/ชม.)	V/C Ratio	ปริมาณการจราจร (PCU/ชม.)	V/C Ratio
วันศุกร์ที่ 8 กันยายน 2566	07.01-08.00 น.	67	0.089	93	0.123
	08.01-09.00 น.	55	0.073	81	0.107
	09.01-10.00 น.	44	0.059	70	0.093
	10.01-11.00 น.	44	0.059	70	0.093
	11.01-12.00 น.	54	0.072	80	0.106
	12.01-13.00 น.	48	0.064	74	0.098
	13.01-14.00 น.	33	0.044	59	0.078
	14.01-15.00 น.	45	0.060	71	0.094
	15.01-16.00 น.	34	0.045	60	0.079
	16.01-17.00 น.	58	0.077	84	0.111
	17.01-18.00 น.	45	0.060	71	0.094
	18.00-19.00 น.	11	0.015	37	0.049
วันเสาร์ที่ 9 กันยายน 2566	07.01-08.00 น.	53	0.071	79	0.105
	08.01-09.00 น.	36	0.048	62	0.082
	09.01-10.00 น.	49	0.065	75	0.099
	10.01-11.00 น.	49	0.065	75	0.099
	11.01-12.00 น.	55	0.073	81	0.107
	12.01-13.00 น.	40	0.053	66	0.087
	13.01-14.00 น.	41	0.055	67	0.089
	14.01-15.00 น.	39	0.052	65	0.086
	15.01-16.00 น.	58	0.077	84	0.111
	16.01-17.00 น.	60	0.080	86	0.114
	17.01-18.00 น.	39	0.052	65	0.086
	18.00-19.00 น.	30	0.040	56	0.074

**ตารางที่ 4-28 ค่าประเมินตามอัตราส่วนของปริมาณจราจร และค่าดัชนีการจำแนกสภาพ
การจราจรบนถนนการะบายอม ในระยะก่อสร้าง**

วัน	เวลา	ค่า V/C Ratio	สภาพการจราจร
วันศุกร์ที่ 8 กันยายน 2566	07.01-08.00 น.	0.123	การจราจรคล่องตัว ไม่ติดขัด การหยุดจอดที่ทางแยกมีน้อย
	08.01-09.00 น.	0.107	การจราจรคล่องตัว ไม่ติดขัด การหยุดจอดที่ทางแยกมีน้อย
	09.01-10.00 น.	0.093	การจราจรคล่องตัว ไม่ติดขัด การหยุดจอดที่ทางแยกมีน้อย
	10.01-11.00 น.	0.093	การจราจรคล่องตัว ไม่ติดขัด การหยุดจอดที่ทางแยกมีน้อย
	11.01-12.00 น.	0.106	การจราจรคล่องตัว ไม่ติดขัด การหยุดจอดที่ทางแยกมีน้อย
	12.01-13.00 น.	0.098	การจราจรคล่องตัว ไม่ติดขัด การหยุดจอดที่ทางแยกมีน้อย
	13.01-14.00 น.	0.078	การจราจรคล่องตัว ไม่ติดขัด การหยุดจอดที่ทางแยกมีน้อย
	14.01-15.00 น.	0.094	การจราจรคล่องตัว ไม่ติดขัด การหยุดจอดที่ทางแยกมีน้อย
	15.01-16.00 น.	0.079	การจราจรคล่องตัว ไม่ติดขัด การหยุดจอดที่ทางแยกมีน้อย
	16.01-17.00 น.	0.111	การจราจรคล่องตัว ไม่ติดขัด การหยุดจอดที่ทางแยกมีน้อย
	17.01-18.00 น.	0.094	การจราจรคล่องตัว ไม่ติดขัด การหยุดจอดที่ทางแยกมีน้อย
	18.01-19.00 น.	0.049	การจราจรคล่องตัว ไม่ติดขัด การหยุดจอดที่ทางแยกมีน้อย
วันเสาร์ที่ 9 กันยายน 2566	07.01-08.00 น.	0.105	การจราจรคล่องตัว ไม่ติดขัด การหยุดจอดที่ทางแยกมีน้อย
	08.01-09.00 น.	0.082	การจราจรคล่องตัว ไม่ติดขัด การหยุดจอดที่ทางแยกมีน้อย
	09.01-10.00 น.	0.099	การจราจรคล่องตัว ไม่ติดขัด การหยุดจอดที่ทางแยกมีน้อย
	10.01-11.00 น.	0.099	การจราจรคล่องตัว ไม่ติดขัด การหยุดจอดที่ทางแยกมีน้อย
	11.01-12.00 น.	0.107	การจราจรคล่องตัว ไม่ติดขัด การหยุดจอดที่ทางแยกมีน้อย
	12.01-13.00 น.	0.087	การจราจรคล่องตัว ไม่ติดขัด การหยุดจอดที่ทางแยกมีน้อย
	13.01-14.00 น.	0.089	การจราจรคล่องตัว ไม่ติดขัด การหยุดจอดที่ทางแยกมีน้อย
	14.01-15.00 น.	0.086	การจราจรคล่องตัว ไม่ติดขัด การหยุดจอดที่ทางแยกมีน้อย
	15.01-16.00 น.	0.111	การจราจรคล่องตัว ไม่ติดขัด การหยุดจอดที่ทางแยกมีน้อย
	16.01-17.00 น.	0.114	การจราจรคล่องตัว ไม่ติดขัด การหยุดจอดที่ทางแยกมีน้อย
	17.01-18.00 น.	0.086	การจราจรคล่องตัว ไม่ติดขัด การหยุดจอดที่ทางแยกมีน้อย
	18.01-19.00 น.	0.074	การจราจรคล่องตัว ไม่ติดขัด การหยุดจอดที่ทางแยกมีน้อย

ตารางที่ 4-29 ปริมาณการจราจรในชั่วโมงเร่งด่วนบนทางหลวงชนบท ภก. 4050 (ถนนเหมือง
นาคา) ในระยะก่อสร้าง

วัน	ช่วงเวลา	สภาพปัจจุบัน		ระยะก่อสร้าง	
		ปริมาณการจราจร (PCU/ชม.)	V/C Ratio	ปริมาณการจราจร (PCU/ชม.)	V/C Ratio
วันเสาร์ที่ 1 กรกฎาคม 2566	07.01-08.00 น.	580	0.483	606	0.505
	08.01-09.00 น.	601	0.501	627	0.522
	09.01-10.00 น.	627	0.523	653	0.544
	10.01-11.00 น.	630	0.525	656	0.546
	11.01-12.00 น.	633	0.528	659	0.549
	12.01-13.00 น.	649	0.541	675	0.562
	13.01-14.00 น.	624	0.520	650	0.541
	14.01-15.00 น.	642	0.535	668	0.556
	15.01-16.00 น.	613	0.511	639	0.532
	16.01-17.00 น.	682	0.569	708	0.590
	17.01-18.00 น.	609	0.507	635	0.529
	18.00-19.00 น.	527	0.439	553	0.460
วันจันทร์ที่ 3 กรกฎาคม 2566	07.01-08.00 น.	711	0.593	737	0.614
	08.01-09.00 น.	729	0.608	755	0.629
	09.01-10.00 น.	694	0.578	720	0.600
	10.01-11.00 น.	601	0.501	627	0.522
	11.01-12.00 น.	548	0.456	574	0.478
	12.01-13.00 น.	638	0.532	664	0.553
	13.01-14.00 น.	599	0.499	625	0.520
	14.01-15.00 น.	615	0.512	641	0.534
	15.01-16.00 น.	669	0.557	695	0.579
	16.01-17.00 น.	766	0.638	792	0.660
	17.01-18.00 น.	540	0.450	566	0.471
	18.00-19.00 น.	455	0.379	481	0.400

**ตารางที่ 4-30 ค่าประเมินตามอัตราส่วนของปริมาณจราจร และค่าดัชนีการจำแนกสภาพ
การจราจรบนทางหลวงชนบท ภก. 4050 (ถนนเหมืองนาคา) ในระยะก่อสร้าง**

วัน	เวลา	ค่า V/C Ratio	สภาพการจราจร
วันเสาร์ที่ 1 กรกฎาคม 2566	07.01-08.00 น.	0.505	การจราจรคล่องตัว ไม่ติดขัด การหยุดจอดที่ทางแยกมีน้อย
	08.01-09.00 น.	0.522	การจราจรคล่องตัว ไม่ติดขัด การหยุดจอดที่ทางแยกมีน้อย
	09.01-10.00 น.	0.544	การจราจรคล่องตัว ไม่ติดขัด การหยุดจอดที่ทางแยกมีน้อย
	10.01-11.00 น.	0.546	การจราจรคล่องตัว ไม่ติดขัด การหยุดจอดที่ทางแยกมีน้อย
	11.01-12.00 น.	0.549	การจราจรคล่องตัว ไม่ติดขัด การหยุดจอดที่ทางแยกมีน้อย
	12.01-13.00 น.	0.562	การจราจรคล่องตัว ไม่ติดขัด การหยุดจอดที่ทางแยกมีน้อย
	13.01-14.00 น.	0.541	การจราจรคล่องตัว ไม่ติดขัด การหยุดจอดที่ทางแยกมีน้อย
	14.01-15.00 น.	0.556	การจราจรคล่องตัว ไม่ติดขัด การหยุดจอดที่ทางแยกมีน้อย
	15.01-16.00 น.	0.532	การจราจรคล่องตัว ไม่ติดขัด การหยุดจอดที่ทางแยกมีน้อย
	16.01-17.00 น.	0.590	การจราจรคล่องตัว ไม่ติดขัด การหยุดจอดที่ทางแยกมีน้อย
	17.01-18.00 น.	0.529	การจราจรคล่องตัว ไม่ติดขัด การหยุดจอดที่ทางแยกมีน้อย
	18.01-19.00 น.	0.460	การจราจรคล่องตัว ไม่ติดขัด การหยุดจอดที่ทางแยกมีน้อย
วันจันทร์ที่ 3 กรกฎาคม 2566	07.01-08.00 น.	0.614	การจราจรยังคงคล่องตัว มีการติดขัดเล็กน้อย แต่ยังไม่มีการหยุดจอด
	08.01-09.00 น.	0.629	การจราจรยังคงคล่องตัว มีการติดขัดเล็กน้อย แต่ยังไม่มีการหยุดจอด
	09.01-10.00 น.	0.600	การจราจรคล่องตัว ไม่ติดขัด การหยุดจอดที่ทางแยกมีน้อย
	10.01-11.00 น.	0.522	การจราจรคล่องตัว ไม่ติดขัด การหยุดจอดที่ทางแยกมีน้อย
	11.01-12.00 น.	0.478	การจราจรคล่องตัว ไม่ติดขัด การหยุดจอดที่ทางแยกมีน้อย
	12.01-13.00 น.	0.553	การจราจรคล่องตัว ไม่ติดขัด การหยุดจอดที่ทางแยกมีน้อย
	13.01-14.00 น.	0.520	การจราจรคล่องตัว ไม่ติดขัด การหยุดจอดที่ทางแยกมีน้อย
	14.01-15.00 น.	0.534	การจราจรคล่องตัว ไม่ติดขัด การหยุดจอดที่ทางแยกมีน้อย
	15.01-16.00 น.	0.579	การจราจรคล่องตัว ไม่ติดขัด การหยุดจอดที่ทางแยกมีน้อย
	16.01-17.00 น.	0.660	การจราจรยังคงคล่องตัว มีการติดขัดเล็กน้อย แต่ยังไม่มีการหยุด จอด
	17.01-18.00 น.	0.471	การจราจรคล่องตัว ไม่ติดขัด การหยุดจอดที่ทางแยกมีน้อย
	18.01-19.00 น.	0.400	การจราจรคล่องตัว ไม่ติดขัด การหยุดจอดที่ทางแยกมีน้อย

จากการประเมินผลกระทบการจราจรของถนนการะจำยอม ในวันธรรมดาและวันหยุด พบว่า สภาพการจราจรคล่องตัว ไม่ติดขัด การหยุดจอดที่ทางแยกมีน้อย

จากการประเมินผลกระทบการจราจรของทางหลวงชนบท ภก. 4050 (ถนนเหมืองนาคา) ในวันธรรมดา พบว่า ส่วนใหญ่สภาพการจราจรคล่องตัว ไม่ติดขัด การหยุดจอดที่ทางแยกมีน้อย ยกเว้น ในช่วงเวลา 07.01-09.00 น. และ 16.01-17.00 น. สภาพการจราจรยังคงคล่องตัว มีการติดขัด เล็กน้อย แต่ยังไม่มีการหยุดจอด

สำหรับวันหยุด พบว่า ตลอดทั้งวัน สภาพการจราจรคล่องตัว ไม่ติดขัด การหยุดจอดที่ทางแยกมีน้อย

ทั้งนี้ เส้นทางถนนสงวรสวัสดิ์โครงการจะหลีกเลี่ยงการใช้เส้นทางในเขตเมืองที่มีสภาพการจราจรคับคั่ง พร้อมทั้งได้จัดให้มีที่สำหรับล้างล้อรถบริเวณทางเข้า-ออกพื้นที่ก่อสร้าง เพื่อป้องกันฝุ่นละอองและโคลนที่ติดมากับล้อรถ และจัดคนงานไว้คอยอำนวยความสะดวกในการจราจรเข้า-ออก ดังนั้น ผลกระทบด้านการคมนาคมในระยะก่อสร้างจึงอยู่ในระดับต่ำ

4.1.3.7 การใช้ประโยชน์ที่ดิน

การใช้ประโยชน์ที่ดินตามประกาศกระทรวงทรัพยากรธรรมชาติและสิ่งแวดล้อม เรื่อง กำหนดเขตพื้นที่และมาตรการคุ้มครองสิ่งแวดล้อม ในบริเวณพื้นที่จังหวัดภูเก็ต พ.ศ. 2560 พื้นที่โครงการตั้งอยู่ในเขตพื้นที่บริเวณที่ 8 ให้ทำได้เฉพาะอาคารที่มีความสูงไม่เกิน 23 เมตร และต้องมีที่ว่างไม่น้อยกว่าร้อยละ 30 ของที่ดินแปลงที่ขออนุญาตสำหรับอาคารประเภทบ้านเดี่ยว บ้านแฝด อาคารสาธารณะ อาคารอยู่อาศัยรวม หรือสำนักงาน และห้ามกระทำการหรือประกอบกิจกรรม การกระทำใดๆ ที่เป็นการทำลายหินดานทั้งที่อยู่ใต้พื้นดิน ระดับพื้นดิน หรือผิวดินแต่เป็นการก่อสร้างอาคารของส่วนราชการ รัฐวิสาหกิจ หรือหน่วยงานอื่นของรัฐที่มีความจำเป็นเพื่อให้บริการสาธารณะและไม่สามารถหลีกเลี่ยงได้

ในช่วงระยะก่อสร้างโครงการควบคุมความสูงและพื้นที่ว่างของอาคารให้เป็นไปตามที่ได้ออกแบบไว้ โดยจะใช้วิธีการควบคุมความสูงและพื้นที่ว่างของอาคารด้วยระบบการตรวจวัด (Measuring Systems) ซึ่งจะใช้เครื่องมือ PM Leveling and aligning (Line and point laser) ร่วมกับ Survey Leveling Control ซึ่งวิธีการดังกล่าวจะใช้แสงเลเซอร์ตรวจสอบค่าระดับทั้งแนวราบและแนวตั้งในการทำงานทุกขั้นตอน เช่น งานฐานราก, งานโครงสร้าง, งานสถาปัตยกรรม, งานระบบ, งานติดตั้งและประกอบ และการกำหนดค่าระดับตลับแบบท้องพื้น-ระดับเทพื้นในแต่ละชั้น เป็นต้น ทั้งนี้ ฝ่ายออกแบบและฝ่ายก่อสร้างจะตรวจสอบความสูงของอาคารในขณะที่ทำการก่อสร้างเป็นระยะๆ เพื่อให้ค่าระดับในแต่ละชั้นตรงตามที่ออกแบบไว้ และขั้นตอนการทำงานสถาปัตยกรรมนั้น ผู้ออกแบบได้ทำการเผื่อลดระดับโครงสร้างไว้สำหรับงานก่อสร้างอาคารขั้นสุดท้ายและงานเก็บความเรียบร้อย (Building completion and finishing work) เพื่อให้อาคารได้ระดับตามที่ได้ออกแบบไว้มากที่สุด

อีกทั้งโครงการไม่มีการกระทำใดๆ ที่เป็นการทำลายหินดานทั้งที่อยู่ใต้พื้นดิน ระดับพื้นดิน หรือผิวดิน ทั้งนี้ ในการก่อสร้าง หากพบหินดานในบริเวณพื้นที่โครงการจะไม่เคลื่อนย้ายหรือ

ทำลายหินดานทั้งที่อยู่ใต้พื้นดิน ระดับพื้นดิน และโผล่พื้นดิน ดังนั้น การดำเนินโครงการไม่ส่งผลกระทบต่อการใช้ประโยชน์ที่ดินตามเขตพื้นที่และมาตรการคุ้มครองสิ่งแวดล้อม ดังนั้นจึงส่งผลกระทบอยู่ในระดับต่ำ

4.1.3.8 การระบายอากาศ

ปัจจุบันพื้นที่โครงการปัจจุบันเป็นพื้นที่ราบ ไม่มีความลาดชันภายในพื้นที่โครงการ ทิศเหนือติดกับ ที่ดินบุคคลอื่น (ต้นไม้และวัชพืชปกคลุม) ทิศใต้ ติดกับ ถนนการะบายอม กว้าง 12.00 เมตร ทิศตะวันออก ติดกับ โครงการ สเปซ คอนโดมีเนียม ทิศตะวันตก ติดกับที่ดินบุคคลอื่น (ต้นไม้และวัชพืชปกคลุม) ดังนั้น สภาพโดยรอบพื้นที่โครงการโดยรวมจึงยังคงสามารถระบายอากาศได้ดี

ในช่วงก่อสร้างจะไม่มีผลกระทบด้านระบายอากาศและระบายความร้อน เนื่องจากช่วงการก่อสร้างจะไม่มีกิจกรรมที่เป็นแหล่งกำเนิดความร้อนที่สำคัญ รวมถึงพื้นที่โครงการมีการเว้นระยะห่างจากพื้นที่ข้างเคียงอย่างพอเพียง ซึ่งสามารถทำให้เกิดการระบายอากาศจากตัวอาคารได้สะดวกโดยไม่ส่งผลกระทบต่อบริเวณใกล้เคียงพื้นที่โครงการแต่อย่างใด

4.1.4 ผลกระทบต่อคุณค่าคุณภาพชีวิต

4.1.4.1 ผลกระทบที่อาจเกิดขึ้นจากการมีโครงการต่อคุณภาพชีวิต

จากแนวทางการจัดทำการประเมินผลกระทบสิ่งแวดล้อมทางสังคม สามารถประเมินผลกระทบด้านสังคมได้ดังนี้

(1) การสรุปลักษณะโครงการ

โครงการอาคารชุด เดอะเบส เซ็นทรัลภูเก็ต 2 เป็นโครงการประกอบกิจการประเภทอาคารชุด จำนวน 326 ห้องชุด ประกอบด้วย อาคารทั้งสิ้น จำนวน 3 อาคาร ได้แก่ อาคาร A และอาคาร B เป็น อาคาร คสล. สูง 8 ชั้น และอาคารสระว่ายน้ำ โดยอาคารมีขนาดพื้นที่ใช้สอยรวมกัน 15,152.00 ตารางเมตร ตั้งอยู่บนพื้นที่ 3 ไร่ 15.50 ตารางวา หรือคิดเป็น 4,862.00 ตารางเมตร โดยจะขออนุญาตก่อสร้างต่อเทศบาลตำบลวิชิต ซึ่งคาดว่าจะใช้ระยะเวลาการก่อสร้างโครงการประมาณ 18 เดือน

(2) การสำรวจทางสังคมเบื้องต้น

โครงการอยู่ในเทศบาลตำบลวิชิต ซึ่งจัดเป็นเขตพื้นที่ธุรกิจที่สำคัญของจังหวัดภูเก็ต สภาพโดยรวมของเทศบาลตำบลวิชิต ส่วนใหญ่เป็นชุมชนเมืองที่มีความหลากหลายของกิจกรรม ดังนั้น แม้ว่าผู้พักอาศัยบางส่วนที่ดำเนินชีวิตเป็นแบบต่างคนต่างอยู่ ต้องเร่งรีบในการดำเนินชีวิตประจำวัน แต่ก็ไม่ได้มีความขัดแย้งซึ่งกันและกัน สำหรับด้านความปลอดภัยในชีวิตและทรัพย์สินและสวัสดิการของประชาชน โครงการตั้งอยู่ในเขตความรับผิดชอบของสถานีตำรวจภูธรวิชิต หน้าที่ความรับผิดชอบในด้านการรักษาความสงบและความปลอดภัยในชีวิตและทรัพย์สินของประชาชน ในกรณีเกิดเหตุอัคคีภัยหน่วยงานหลักที่รับผิดชอบบริเวณพื้นที่โครงการ คือ เทศบาลตำบลวิชิต โดยมีระยะทางห่าง

จากพื้นที่โครงการ ประมาณ 5.10 กิโลเมตร ใช้เวลาเดินทางประมาณ 6 นาที จะถึงพื้นที่โครงการ (ขึ้นกับสภาพการจราจรและช่วงเวลาที่เกิดเหตุ)

(3) ผลกระทบทางสังคมที่คาดว่าจะเกิดขึ้นจากการพัฒนาโครงการ

จากการประเมินของบริษัทที่ปรึกษาในช่วงก่อสร้าง คาดว่าโครงการอาจก่อให้เกิดผลกระทบต่อผู้อยู่ใกล้เคียงและผู้ใช้ถนนสายต่างๆ โดยรอบพื้นที่โครงการ ในระยะก่อสร้าง ซึ่งมีรายละเอียด ดังนี้

1. ผลกระทบทางด้านเศรษฐกิจ

โครงสร้างเศรษฐกิจในเขตเทศบาลตำบลวิชิตมีระบบเศรษฐกิจทั้งหมด ดังนี้ 1) การบริการ ได้แก่ ธนาคาร จำนวน 20 แห่ง โรงแรม จำนวน 28 แห่ง สถานธนาบาล 1 แห่ง โรงรับจำนำเอกชน 1 แห่ง 2) การท่องเที่ยว ได้แก่ จุดชมวิวกาชาด จุดชมวิว 360 องศา (หอชมวิวกาชาด) คลองมุดง แหลมพันวา น้ำตกโตนอ่าวยนต์ ภูเขมดาว 3) อุตสาหกรรม ได้แก่ โรงงานอุตสาหกรรมขนาดเล็ก 3 แห่ง โรงงานอุตสาหกรรมขนาดกลาง 8 แห่ง 4) การพาณิชย์และกลุ่มอาชีพ ได้แก่ จำนวนกลุ่มอาชีพ และกลุ่มวิสาหกิจชุมชน 12 กลุ่ม สถานบริการน้ำมันก๊าซ 3 แห่ง โรงภาพยนตร์ 1 แห่ง ห้างสรรพสินค้า 8 แห่ง คลังน้ำมัน 1 แห่ง 5) แรงงาน การใช้แรงงานจะเน้นในการประกอบอาชีพรับจ้างเป็นหลัก

ดังนั้น สภาพเศรษฐกิจในช่วงก่อสร้างของโครงการจะมีการรับคนงานท้องถิ่นเพิ่มบางส่วนทำให้คนในชุมชนมีรายได้จากการทำงาน และเป็นการกระตุ้นเศรษฐกิจท้องถิ่นของร้านค้าและบริการรายย่อยใกล้เคียงพื้นที่ก่อสร้างเพิ่มขึ้น เช่น ร้านขายสินค้าอุปโภค-บริโภค กิจการค้าวัสดุก่อสร้าง เป็นต้น ซึ่งก่อให้เกิดการกระจายรายได้สู่ชุมชนมากขึ้นก่อให้เกิดผลกระทบด้านบวก

2. ผลกระทบทางด้านจำนวนประชากร

ในเขตเทศบาลตำบลวิชิต มีชุมชนทั้งหมด 23 ชุมชน มีจำนวนประชากรทั้งสิ้น 53,056 คน เป็นชาย 24,718 คน และหญิง 28,338 มีจำนวนครัวเรือนทั้งสิ้น 35,517 ครัวเรือน

การดำเนินการในช่วงระยะก่อสร้างของโครงการจะมีจำนวนคนงานก่อสร้างประมาณ 200 คน โดยคนงานส่วนใหญ่เป็นคนงานของบริษัทผู้รับเหมา ซึ่งย้ายมาจากพื้นที่ก่อสร้างอื่น และจะมีการรับคนงานท้องถิ่นเพิ่มบางส่วน ทั้งนี้คนงานทำงานแบบเช้าไปเย็นกลับ และเมื่อการก่อสร้างของโครงการแล้วเสร็จคนงานจะย้ายไปยังพื้นที่ก่อสร้างอื่น ดังนั้นจึงไม่ก่อให้เกิดผลกระทบต่อประชากรและการโยกย้าย

3. ผลกระทบต่อวิถีชีวิตของคนในชุมชน

ในเขตเทศบาลตำบลวิชิตเป็นแหล่งท่องเที่ยวที่สำคัญของจังหวัดภูเก็ต และขณะเดียวกันก็เป็นที่ยอมรับและมีชื่อเสียงไปทั่วโลก ด้วยเหตุนี้จึงมีผู้เข้ามาอาศัยและมาประกอบอาชีพที่ไม่ใช่นักท่องเที่ยว การดำรงชีวิตส่วนใหญ่เป็นชุมชนเมืองที่มีความหลากหลายของกิจกรรม ดังนั้น แม้ว่าผู้พักอาศัยบางส่วนที่ดำเนินชีวิตเป็นแบบต่างคนต่างอยู่ ต้องเร่งรีบในการดำเนินชีวิตประจำวัน แต่ก็ไม่ได้มีความขัดแย้งซึ่งกันและกัน สำหรับด้านความปลอดภัยในชีวิตและทรัพย์สินและสวัสดิการของ

ประชาชน โครงการตั้งอยู่ในเขตความรับผิดชอบของสถานีตำรวจภูธรวิชิต หน้าที่ความรับผิดชอบในด้านการรักษาความสงบและความปลอดภัยในชีวิตและทรัพย์สินของประชาชน

ดังนั้น เมื่อการดำเนินการของโครงการในระยะก่อสร้างที่มีคนงานก่อสร้างเข้ามาในพื้นที่การดำเนินชีวิตของประชาชนในพื้นที่โดยรอบพื้นที่โครงการอาจได้รับผลกระทบเนื่องจากมีแรงงานต่างถิ่นเข้ามา แม้ว่าผู้รับเหมาก่อสร้างจะกำหนดให้คนงานก่อสร้างพักนอกพื้นที่โครงการ แต่ในช่วงที่คนงานก่อสร้างต้องมาทำงานในพื้นที่โครงการอาจก่อให้เกิดความรำคาญจากกิจกรรมต่างๆ ในช่วงก่อสร้างโครงการ รวมทั้งประชาชนโดยรอบพื้นที่โครงการอาจเกิดความกังวลที่อาจเกิดขึ้นจากคนงานก่อสร้าง เช่น ก่อมลพิษทางด้านสิ่งแวดล้อม การมีวัสดุขยะเสียดิน การดื่มสุรา การเล่นการพนัน การลักขโมย และการก่ออาชญากรรม อย่างไรก็ตาม เพื่อเป็นการคลายข้อวิตกกังวลของประชาชน โครงการได้กำหนดให้ผู้รับเหมาก่อสร้างต้องควบคุมดูแลคนงานให้ปฏิบัติตามกฎระเบียบอย่างเคร่งครัดตามมาตรการที่กำหนดไว้อย่างเข้มงวด และจัดให้มีเจ้าหน้าที่รักษาความปลอดภัยบริเวณพื้นที่โครงการ อีกทั้งมีการประสานงานกับผู้นำชุมชน และสถานีตำรวจที่ดูแลรับผิดชอบบริเวณพื้นที่โครงการ ดังนั้น การดำเนินการของโครงการระยะก่อสร้างก่อให้เกิดผลกระทบต่อการดำเนินชีวิตและปัญหาสังคมในระดับต่ำ

4. ผลกระทบทางด้านเชื้อชาติ

ประชาชนในพื้นที่เขตเทศบาลตำบลวิชิตมีความหลากหลายด้านเชื้อชาติเนื่องจากเป็นเมืองท่องเที่ยว ในการดำเนินการก่อสร้างของโครงการจะมีคนงานก่อสร้างประมาณ 200 คน ซึ่งจะเป็นแรงงานจากต่างถิ่นเข้ามาทำงานส่วนหนึ่ง เช่น แรงงานพม่า ซึ่งมีความแตกต่างกันทางเชื้อชาติกับชุมชนข้างเคียงโดยรอบพื้นที่โครงการ

5. ผลกระทบด้านศาสนา ประเพณีวัฒนธรรม และแหล่งโบราณสถาน

ในเขตเทศบาลตำบลวิชิต สถาบันและองค์กรทางศาสนา ประกอบด้วย วัด จำนวน 2 แห่ง ได้แก่ วัดเทพนิมิต วัดนาคาราม มัสยิด จำนวน 3 แห่ง ได้แก่ มัสยิดกียามุดดิน มัสยิดอิซฮากตุลอิสลามียะห์ และมัสยิดนูรุลอิสลามียะห์ ศาลเจ้า จำนวน 3 แห่ง ได้แก่ ศาลเจ้าชิตเชี้ยว ศาลเจ้าจ้อสู้งัง ศาลเจ้าถั่งถั่ว และโบสถ์ จำนวน 3 แห่ง ได้แก่ คริสตจักรพระนิเวศภูเก็ท พยานพระยะโฮวา และโบสถ์คริสต์จักรเฟรชโฮป ภูเก็ต

ประชากรส่วนใหญ่นับถือศาสนาพุทธ ร้อยละ 72 นับถือศาสนาอิสลาม ร้อยละ 25 นับถือศาสนาคริสต์ และอื่นๆ อีกร้อยละ 3

ประชาชนส่วนใหญ่ยังคงรักษาวัฒนธรรมของคนไทยในชนบทอยู่ แต่เนื่องจากการเป็นเมืองท่องเที่ยวทำให้สภาพทางสังคมเปลี่ยนไปเป็นสังคมเมือง โดยบางส่วนเป็นสังคมแบบตะวันตก โดยเฉพาะบริเวณที่เป็นแหล่งบันเทิงเพื่อตอบสนองความต้องการของนักท่องเที่ยวต่างชาติ ด้านประเพณีท้องถิ่นที่สำคัญ ได้แก่ ประเพณีลอยกระทง ประเพณีวันสงกรานต์ ประเพณีวันเข้าพรรษา และประเพณีทำบุญตักบาตรวันขึ้นปีใหม่ เป็นต้น

สำหรับประเพณีวัฒนธรรมท้องถิ่นที่สำคัญในเขตเทศบาลตำบลวิชิต ได้แก่ เทศกาลถือศีลกินผัก สวดกลางบ้าน ตรุษจีน วันเข้าพรรษา ลอยกระทง ถือศีลอดในเดือนรอมฎอน ประเพณีประจำปีของศาลเจ้า และสารทเดือนสิบ

จากการตรวจสอบแหล่งโบราณสถานที่ทางกรมศิลปากรได้ประกาศขึ้นทะเบียนแหล่งโบราณสถานแห่งประเทศไทยประกาศในราชกิจจานุเบกษา และโบราณสถานที่ยังไม่ขึ้นทะเบียนตามพระราชบัญญัติโบราณสถาน โบราณวัตถุ ศิลปวัตถุ และพิพิธภัณฑสถานแห่งชาติ พ.ศ. 2504 ในรัศมี 1 กิโลเมตร พบว่า บริเวณพื้นที่โครงการ และพื้นที่ใกล้เคียงในรัศมี 1 กิโลเมตร ไม่พบแหล่งโบราณสถานที่ทางกรมศิลปากรได้ประกาศขึ้นทะเบียนแหล่งโบราณสถานแห่งประเทศไทยประกาศในราชกิจจานุเบกษา และโบราณสถานที่ยังไม่ขึ้นทะเบียนตามพระราชบัญญัติโบราณสถาน โบราณวัตถุ ศิลปวัตถุ และพิพิธภัณฑสถานแห่งชาติ พ.ศ. 2504 สำหรับคนงานก่อสร้างประมาณ 200 คน จะเป็นแรงงานจากต่างถิ่นเข้ามาทำงานส่วนหนึ่ง เช่น แรงงานพม่า ซึ่งนับถือศาสนาพุทธและยังคงมีวัฒนธรรมประเพณีที่เข้าร่วมกิจกรรมกันได้กับประเพณีท้องถิ่น ดังนั้นจึงไม่ส่งผลกระทบแต่อย่างใด

6. ความปลอดภัยในชีวิตและทรัพย์สิน

การดำเนินการของโครงการในระยะก่อสร้างอาจก่อให้เกิดเหตุเดือดร้อนรำคาญจากคนงานก่อสร้างต่อชุมชนใกล้เคียง เช่น การมีวุ่นวายเสียงดัง การดื่มสุรา การเล่นการพนัน การลักขโมย และการก่ออาชญากรรม รวมถึงก่อให้เกิดความเสียหายต่อชีวิตและทรัพย์สินต่ออาคารและผู้อยู่อาศัยใกล้เคียง จากการรบกวนของเศษวัสดุก่อสร้าง และอาจก่อให้เกิดโรคติดต่อจากคนงานก่อสร้างได้ อย่างไรก็ตาม ในช่วงระยะก่อสร้างโครงการได้ทำหนังสือแจ้งพัฒนาโครงการไปยังสถานีตำรวจภูธรวิชิต และหน่วยงานป้องกันและบรรเทาสาธารณภัยเทศบาลตำบลวิชิต เพื่อให้หน่วยงานดังกล่าวรับทราบว่ามีการจัดทำโครงการและเตรียมความพร้อมในกรณีเกิดเหตุฉุกเฉิน ดังนั้นผลกระทบจึงอยู่ในระดับต่ำ

4.1.4.2 การสาธารณสุข

การประเมินผลกระทบทางสุขภาพจะประเมินตามแนวทางการประเมินผลกระทบทางสุขภาพในรายงานการวิเคราะห์ผลกระทบสิ่งแวดล้อมของประเทศไทยเป็นแนวทางในการศึกษา (สำนักวิเคราะห์ผลกระทบสิ่งแวดล้อม สำนักงานนโยบายและแผนทรัพยากรธรรมชาติและสิ่งแวดล้อม, กันยายน 2550) ซึ่งมีขั้นตอนต่างๆ ได้แก่ การกลั่นกรองในโครงการ (Screening) การกำหนดขอบเขตการศึกษา (Scoping) และการประเมินผลกระทบ (Assessment)

1) การกลั่นกรองในโครงการ (Screening)

(ก) ข้อมูลรายละเอียดโครงการ

โครงการอาคารชุด เดอะเบส เซ็นทรัลภูเก็ต 2 เป็นโครงการประกอบกิจการประเภทอาคารชุด จำนวน 326 ห้องชุด ประกอบด้วย อาคารทั้งสิ้น จำนวน 3 อาคาร ได้แก่ อาคาร A และอาคาร B เป็น อาคาร คสล. สูง 8 ชั้น และอาคารสระว่ายน้ำ โดยอาคารมีขนาดพื้นที่ใช้สอยรวมกัน 15,152.00 ตารางเมตร ตั้งอยู่บนพื้นที่ 3 ไร่ 15.50 ตารางวา หรือคิดเป็น 4,862.00 ตารางเมตร โดยจะขออนุญาต

ก่อสร้างต่อเทศบาลตำบลวิชิต ซึ่งคาดว่าจะใช้ระยะเวลาการก่อสร้างโครงการประมาณ 18 เดือน และจากการศึกษา พบว่า กลุ่มคนที่มีความเสี่ยงด้านสุขภาพจากการดำเนินโครงการ ได้แก่ คนงานก่อสร้างโครงการ ผู้พักอาศัยในโครงการ พนักงานของโครงการ และประชาชนที่อาศัยอยู่โดยรอบพื้นที่โครงการ

(ข) ข้อมูลการสัมผัสของมนุษย์

- กลุ่มคนส่วนใหญ่ที่ได้รับผลกระทบด้านสุขภาพ มีดังนี้
- คนงานที่ปฏิบัติงานในบริเวณพื้นที่ก่อสร้าง ซึ่งจะต้องสัมผัสกับมลพิษที่อาจเกิดขึ้นอยู่ตลอดเวลาการทำงานในแต่ละวัน (ประมาณ 8 ชั่วโมง)
 - ผู้พักอาศัยในโครงการ พนักงานของโครงการ และประชาชนที่อาศัยอยู่ในบริเวณพื้นที่ใกล้เคียง และโดยรอบโครงการ โดยกลุ่มคนที่มีความเสี่ยงที่จะสัมผัสมลพิษ ได้แก่ เด็ก สตรีมีครรภ์ หรือผู้ที่ไวต่อการได้รับอันตราย

2) การกำหนดขอบเขตการศึกษา (Scoping)

ในการกำหนดขอบเขตการศึกษาผลกระทบทางสุขภาพจากกิจกรรมต่าง ๆ ของโครงการได้พิจารณาจากข้อมูลรายละเอียดโครงการ ข้อมูลสภาพแวดล้อมในปัจจุบันของพื้นที่โครงการ (ข้อ 3.4.3 ในบทที่ 3) ข้อมูลสุขภาพปัจจุบัน โดยพิจารณาจากสิ่งคุกคามสุขภาพ ได้แก่ เสียง ความสั่นสะเทือน ฝุ่น เขม่าควัน และสิ่งคุกคามต่อจิตใจ ได้แก่ ความกังวล เป็นต้น นอกจากนี้ จะพิจารณาด้านสิ่งแวดล้อม ปัจจัยต่อการสัมผัส และลักษณะผลกระทบต่อสุขภาพ

3) การประเมินผลกระทบ (Assessment)

ในเขตพื้นที่เทศบาลตำบลวิชิต มีโรงพยาบาลของเอกชน จำนวน 2 แห่ง ได้แก่ โรงพยาบาลศิริโรจน์ ขนาด 151 เตียง และโรงพยาบาลตึก ขนาด 32 เตียง และมีโรงพยาบาลส่งเสริมสุขภาพตำบล จำนวน 2 แห่ง ได้แก่ โรงพยาบาลส่งเสริมสุขภาพตำบลบ้านแหลมชั้น และโรงพยาบาลส่งเสริมสุขภาพตำบลวิชิต นอกจากนี้ยังมีคลินิกเอกชน จำนวน 1 แห่ง ร้านขายยาแผนปัจจุบัน จำนวน 7 แห่ง โดยสถานพยาบาลของเอกชนที่อยู่ใกล้เคียงโครงการมากที่สุด ได้แก่ โรงพยาบาลกรุงเทพศิริโรจน์ มีระยะห่างจากพื้นที่โครงการประมาณ 2.3 กิโลเมตร ใช้เวลาเดินทางประมาณ 3 นาที จะถึงพื้นที่โครงการ (ขึ้นกับสภาพการจราจร และช่วงเวลาที่เกิดเหตุ) และสถานพยาบาลของรัฐที่อยู่ใกล้เคียงโครงการมากที่สุด ได้แก่ โรงพยาบาลส่งเสริมสุขภาพตำบลบ้านแหลมชั้น มีระยะห่างจากพื้นที่โครงการประมาณ 5.20 กิโลเมตร ใช้เวลาเดินทางประมาณ 6 นาที จะถึงพื้นที่โครงการ (ขึ้นกับสภาพการจราจร และช่วงเวลาที่เกิดเหตุ)

จากสถิติสาเหตุการป่วย 21 กลุ่มโรค ของโรงพยาบาลส่งเสริมสุขภาพตำบลแหลมชั้น ระหว่าง ปีพ.ศ. 2560 - พ.ศ. 2564 พบว่า 5 อันดับแรก ได้แก่ โรคระบบไหลเวียนเลือด, อาการแสดง และสิ่งปกติที่พบได้จากการตรวจทางคลินิกและทางห้องปฏิบัติการที่ไม่สามารถจำแนกกลุ่มโรคในกลุ่มอื่นได้, โรคเกี่ยวกับต่อมไร้ท่อ โภชนาการ และเมตาบอลิซึม, โรคระบบกล้ามเนื้อ รวมโครงร่าง และเนื้อเยื่อเสริม และโรคระบบหายใจ

จากการสำรวจภาคสนามโดยการสัมภาษณ์ประชาชนที่อยู่อาศัยใกล้เคียงพื้นที่โครงการพบว่า ประชาชนส่วนใหญ่ เจ็บป่วยด้วยโรคผิวหนังและภูมิแพ้ ร้อยละ 54.87 รองลงมา โรคเกี่ยวกับระบบเลือดลมต่างๆ, โรคหัวใจ/โรคทางเดินหายใจ, โรคเกี่ยวกับหู/ตา/ฟัน/กระดูก, โรคที่เกิดจากอุบัติเหตุ ตามลำดับ ซึ่งสอดคล้องกับข้อมูลสถิติจำนวนผู้ป่วยจำแนกตาม 21 กลุ่มโรคของโรงพยาบาลส่งเสริมสุขภาพตำบลแหลมชั้น

จากสถิติข้อมูลโรคและความเจ็บป่วยระหว่าง ปี พ.ศ. 2560-2564 จากโรงพยาบาลส่งเสริมสุขภาพตำบลแหลมชั้น จะเห็นได้ว่าโรคระบบทางเดินหายใจ เป็นโรคที่มีการเจ็บป่วยเป็นลำดับต้นๆ ทั้งนี้อาจมีสาเหตุมาจากการเปลี่ยนแปลงของสภาพอากาศ ฝุ่นละอองและมลพิษทางอากาศจากการจราจร และการก่อสร้าง ประกอบกับบริเวณโดยรอบพื้นที่โครงการในเขตเทศบาลตำบลวิชิตมีสถานที่ก่อสร้างเพื่อพัฒนาเป็นที่อยู่อาศัย สถานที่บริการท่องเที่ยว หรือโครงการต่างๆ ด้วยสาเหตุดังกล่าวจึงส่งผลให้ประชาชนส่วนใหญ่เจ็บป่วยด้วยโรคระบบทางเดินหายใจมากกว่าโรคอื่นๆ

การประเมินผลกระทบจากการดำเนินโครงการในระยะก่อสร้างที่อาจส่งผลกระทบต่อสุขภาพในด้านคุณภาพอากาศ การบำบัดน้ำเสีย การจัดการขยะมูลฝอย สภาพเศรษฐกิจและสังคม อาชีวอนามัยและความปลอดภัย พิจารณาถึงปัจจัยที่สำคัญที่อาจมีผลกระทบต่อสุขภาพ คือ

- สิ่งคุกคามทางกายภาพ ได้แก่ คุณภาพอากาศ การบำบัดน้ำเสีย และการจัดการขยะมูลฝอย เป็นต้น
- สิ่งคุกคามทางชีวภาพ ได้แก่ แมลงวัน แดกที่เรีย และปรสิต เป็นต้น
- สิ่งคุกคามต่อจิตใจ ได้แก่ ความเครียด ความกังวล และความรำคาญ เป็นต้น

ในช่วงที่มีการก่อสร้างโครงการ กลุ่มคนส่วนใหญ่ที่ได้รับผลกระทบด้านสุขภาพ ได้แก่ คนงานที่ปฏิบัติงานในบริเวณพื้นที่ก่อสร้างและผู้ที่อยู่อาศัยบริเวณใกล้เคียงและโดยรอบพื้นที่ก่อสร้างโครงการ สุขภาพของคนงานก่อสร้างและผู้ที่อยู่อาศัยใกล้เคียงพื้นที่ก่อสร้างจัดเป็นกลุ่มเสี่ยงที่อาจก่อให้เกิดโรคต่างๆ ขึ้นได้ ซึ่งสาเหตุของการเกิดโรคอาจมาจากการปฏิบัติหน้าที่ ที่ต้องเผชิญมลภาวะต่างๆ ได้แก่ ฝุ่นละออง เสียง ความสั่นสะเทือน เขม่าควัน และสารเคมี รวมถึงที่พักอาศัยของคนงานก่อสร้าง มักอยู่อาศัยรวมกันจำนวนมาก โดยมีถิ่นที่มาทั้งที่เป็นคนงานต่างด้าว และคนงานไทย ดังนั้นการอยู่อาศัยของคนงานที่ไม่ถูกสุขลักษณะก็อาจเป็นพาหะนำไปสู่โรคติดต่อต่างๆ ได้ นอกจากนี้การเกิดอุบัติเหตุจากการปฏิบัติงานมักเกิดขึ้นเป็นประจำซึ่งอุบัติเหตุในแต่ละครั้งอาจก่อให้เกิดการสูญเสียทั้งชีวิตและทรัพย์สิน

การประเมินผลกระทบจากโรคที่อาจเกิดขึ้นในระยะก่อสร้าง รวมถึงมาตรการป้องกันและแก้ไขผลกระทบ และมาตรการติดตามตรวจสอบแสดงดังตารางที่ 4-31

ตารางที่ 4-31 มาตรการป้องกันและลดผลกระทบจากโรคที่เกิดขึ้น ในระยะก่อสร้าง

โรค	สาเหตุการเกิดโรค	มาตรการป้องกันและเฝ้าระวัง
1. โรคระบบทางเดินหายใจ เช่น โรค ภูมิแพ้ และโรคหอบหืด เป็นต้น	- เกิดจากการหายใจเอาสารก่อภูมิแพ้ เช่น ฝุ่นละออง คิวบ์หรือ คิวบ์ ของรถยนต์ เป็นต้น ที่ฟุ้งกระจายอยู่ในอากาศเข้าสู่ระบบทางเดินหายใจ จนระบบเกิดปฏิกิริยาตอบสนองต่อสารภูมิแพ้ซึ่งเป็นสาเหตุของการเกิดโรคระบบทางเดินหายใจ นอกจากนี้สารก่อภูมิแพ้ยังกระตุ้นให้อาการของโรคกำเริบรุนแรงมากขึ้น	1. ปฏิบัติตามมาตรการป้องกันและแก้ไขผลกระทบสิ่งแวดล้อมที่ระบุในหัวข้อ 4.2.1.4 เรื่องคุณภาพอากาศอย่างเคร่งครัด
2. โรคที่สัตว์และแมลงเป็นพาหะนำโรค ได้แก่ <ul style="list-style-type: none"> ■ แมลงสาบ เช่น โรคระบบทางเดินอาหาร โรคระบบลำไส้ โรคท้องเสียโรคผิวหนัง โรคตับอักเสบ ■ ยุง เช่น โรคไข้เลือดออก โรคไข้สมองอักเสบโรคเท้าช้าง โรคไข้สมองอักเสบ ■ แมลงวัน เช่น อหิวาตกโรค 	<ul style="list-style-type: none"> - เกิดจากการสัมผัสหรือรับประทานเชื้อแบคทีเรีย หนองพยาธิ เชื้อไวรัส เชื้อโปรโตซัว และเชื้อรา ที่ติดมากับแมลงสาบเนื่องจากแมลงสาบชอบอยู่ตามขยะ ของเสีย - เกิดจากยุงลาย ยุงก้นปล่อง ยุงลายเสือ และยุงรำคาญที่เป็นพาหะนำโรคกัด - เกิดโรคเกิดจากการรับประทานอาหารและน้ำดื่มที่ไม่สะอาด มีแมลงวันตอม โดยแมลงวันจะตอมอุจจาระหรืออาเจียนของผู้ป่วย และนำเชื้อแพร่กระจายอยู่ในอาหารและน้ำดื่ม 	<ol style="list-style-type: none"> 1. ตรวจสอบสุขภาพคนงานก่อนรับเข้าทำงาน 2. จัดหาน้ำดื่มน้ำใช้ ระบบรวบรวมและกำจัดขยะ น้ำเสีย สิ่งปฏิกูลที่ถูกสุขลักษณะไว้อย่างเพียงพอ เพื่อป้องกันไม่ให้เกิดแหล่งเพาะพันธุ์โรค 3. ดูแลและรักษาความสะอาดบริเวณที่พัก ห้องส้วม และห้องอาบน้ำอย่างสม่ำเสมอ 4. ดูแลไม่ให้มีแหล่งน้ำท่วมขังในบริเวณพื้นที่ก่อสร้างและบ้านพักคนงาน เพื่อป้องกันการเกิดแหล่งเพาะพันธุ์ยุงหรือแหล่งเชื้อโรคต่างๆ 5. ฉีดพ่นยากำจัดยุง แมลงสาบ แมลงวัน และแหล่งเพาะพันธุ์ ก่อนและหลังรื้อถอนบ้านพักคนงาน ห้องน้ำ ห้องส้วม

ตารางที่ 4-31 มาตรการป้องกันและลดผลกระทบจากโรคที่เกิดขึ้น ในระยะก่อสร้าง (ต่อ)

โรค	สาเหตุการเกิดโรค	มาตรการป้องกันและเฝ้าระวัง
3. โรคเครียด ซึ่งจะนำไปสู่โรคนอนไม่หลับ โรคแผลในกระเพาะอาหาร และโรคประสาท	<ul style="list-style-type: none"> - เกิดจากความวิตกกังวลด้านความปลอดภัยในชีวิตและทรัพย์สิน - ผลกระทบที่เกิดจากกิจกรรมการก่อสร้าง เช่น ฝุ่นละออง เสียงดัง แรงสั่นสะเทือน และกลิ่นจากขยะหรือน้ำเสีย เป็นต้น 	<ol style="list-style-type: none"> 1. จัดหาที่พักอาศัยที่แข็งแรง ปลอดภัย และสะอาดให้คนงาน 2. แบ่งเวลาการทำงานและการพักผ่อนให้มีความเหมาะสม 3. วางมาตรการกับดูแลและควบคุมคนงานรอบกวนหรือบุกรุกพื้นที่นอกโครงการ เช่น <ul style="list-style-type: none"> - ดูแลควบคุมคนงานอย่างเข้มงวด เพื่อป้องกันปัญหาการลักขโมยกับทำร้ายร่างกาย และการทะเลาะวิวาทระหว่างคนงานด้วยกันเองหรือระหว่างคนงานกับคนในชุมชนใกล้เคียง - กำหนดเวลาเข้า-ออก บ้านพักคนงานไว้ไม่เกิน 22.00 น. และต้องมีการเซ็นชื่อเข้า-ออกบ้านพัก - บริษัทฯ จะไม่อนุญาตให้คนงานพักอาศัยที่บริเวณโครงการ - มีผู้จัดการแคมป์ดูแลรับผิดชอบโดยตรง ตรวจสอบผู้พักอาศัยอย่างน้อยสัปดาห์ละครั้ง - ห้ามเล่นการพนัน ดื่มสุรา พกอาวุธผิดกฎหมายและมียาเสพติดในบริเวณบ้านพักคนงาน - ติดตั้งอุปกรณ์รักษาความปลอดภัย - หากคนงานฝ่าฝืนกฎระเบียบหรือทำผิดกฎหมาย บริษัทผู้รับเหมาจะต้องลงโทษตามกฎหมายอย่างเคร่งครัด

ตารางที่ 4-31 มาตรการป้องกันและลดผลกระทบจากโรคที่เกิดขึ้น ในระยะก่อสร้าง (ต่อ)

โรค	สาเหตุการเกิดโรค	มาตรการป้องกันและเฝ้าระวัง
4. อุบัติเหตุ	<ul style="list-style-type: none"> - การเกิดอัคคีภัย - เครื่องมือหรือเครื่องจักรในการก่อสร้างชำรุดเสียหาย - การปฏิบัติงานโดยความประมาทขาดความระมัดระวัง 	1. ปฏิบัติตามมาตรการป้องกันและแก้ไขผลกระทบสิ่งแวดล้อมที่ระบุในหัวข้อ 4.1.4.3 เรื่องอาชีวอนามัยและความปลอดภัยอย่างเคร่งครัด
5. โรคติดเชื้อไวรัสโคโรนา 2019 หรือ โรคโควิด 19	<ul style="list-style-type: none"> - เกิดจากการสัมผัสน้ำมูก น้ำลาย ของผู้ป่วยที่ติดเชื้อไวรัสโคโรนา 2019 และแพร่กระจายผ่านทางละอองเข้าทางระบบทางเดินหายใจ ซึ่งเชื้อไวรัสดังกล่าว สามารถลอยตัวอยู่ในอากาศได้ราว 3 ชม. และเกาะติดอยู่กับข้าวของเครื่องใช้ซึ่งหากมีใครสัมผัสในระยะเวลาดังกล่าวแล้ว อาจจะติดเชื้อไวรัสดังกล่าวได้ - ประชาชนอาศัยอยู่หนาแน่น - ระบบระบายอากาศบริเวณที่พักอาศัยไม่ดี มีความชื้น ไม่มีแสงแดดส่องถึง 	1. พิจารณารับคนงานในท้องถิ่นเป็นอันดับแรก กรณีรับคนงานต่างตัวเข้าทำงานต้องรับคนงานต่างตัวที่มีใบอนุญาตเข้าทำงานอย่างถูกต้องตามกฎหมาย 2. ตรวจสอบสุขภาพคนงานก่อนเข้ารับทำงาน 3. ให้คนงานสวมใส่หน้ากากอนามัยในขณะที่กำลังทำงานก่อสร้าง หรืออยู่ในสถานที่แออัด 4. ประชาสัมพันธ์ให้คนงาน ล้างมือบ่อยๆ ด้วยสบู่และน้ำหรือเจลล้างมือที่มีส่วนผสมของแอลกอฮอล์ 5. ประชาสัมพันธ์ให้คนงานใช้กระดาษทิชชูหรือข้อพับตรงข้อศอกด้านในปิดปากและจมูกขณะไอหรือจาม 6. ประชาสัมพันธ์ให้คนงานหลีกเลี่ยงการพบปะใกล้ชิด (ระยะ 1 เมตรหรือ 3 ฟุต) กับคนที่ไม่สบาย 7. จัดให้มีเจลล้างมือที่มีส่วนผสมของแอลกอฮอล์ 70% ถึง 80% ไว้บริเวณต่างๆ ทั่วพื้นที่โครงการ

4.1.4.3 อาชีวอนามัยและความปลอดภัย

4.1.4.3.1 การป้องกันอัคคีภัย

กิจกรรมในการก่อสร้างที่มีความเสี่ยงต่อการเกิดอัคคีภัยในช่วงการก่อสร้างโครงการนั้น อาจเกิดจากลูกไฟจากงานเชื่อม กระแสไฟฟ้าลัดวงจรจากเครื่องมือที่เกี่ยวข้องกับกระแสไฟฟ้าและการตกแต่งภายใน รวมทั้งการสูบบุหรี่ของคนงาน ดังนั้น โครงการจะร่วมกับบริษัทผู้รับเหมาก่อสร้าง คอยควบคุมในการปฏิบัติงานของคนงานก่อสร้างให้มีประสิทธิภาพและลดการเกิดอุบัติเหตุในการทำงาน รวมทั้งเพื่อความปลอดภัยของผู้พักอาศัยรอบโครงการ คาดว่าผลกระทบจะอยู่ในระดับต่ำ

4.1.4.3.2 อาชีวอนามัยและความปลอดภัย

ผลกระทบด้านความปลอดภัยและอาชีวอนามัยของคนงานก่อสร้างและเจ้าหน้าที่ที่ปฏิบัติงานในพื้นที่ก่อสร้าง ได้แก่ อุบัติเหตุต่างๆ อันอาจเกิดจากการทำงานที่ขาดความระมัดระวัง หรือประมาทในการใช้เครื่องจักร การใช้เครื่องมือหรืออุปกรณ์ที่ไม่สมบูรณ์ การขนส่งวัสดุอุปกรณ์ก่อสร้างที่อาจก่อให้เกิดการกีดขวางการจราจร เสียงและความสั่นสะเทือนที่เกิดจากกิจกรรมการก่อสร้างอันจะมีผลต่อสุขภาพทางกายและยังมีผลต่อสุขภาพจิตของคนงานก่อสร้าง นอกจากนี้ การดำเนินการของโครงการในระยะก่อสร้างอาจก่อให้เกิดเหตุเดือดร้อนรำคาญจากคนงานก่อสร้างต่อชุมชนใกล้เคียง และโรคติดต่อ

ดังนั้น โครงการจึงกำหนดให้ผู้รับเหมามีมาตรการเพื่อความปลอดภัยในชีวิตและทรัพย์สินตามกฎหมายกระทรวงมหาดไทย ฉบับที่ 4 (พ.ศ. 2526) ออกตามความในพระราชบัญญัติควบคุมอาคาร พ.ศ.2522 ว่าด้วยหมวดที่ 1 การก่อสร้าง สำหรับผลกระทบด้านความปลอดภัย ดูแลให้คนงานก่อสร้างปฏิบัติงานด้วยความระมัดระวัง จัดหน้ากากกันฝุ่น หมวกนิรภัย รองเท้ากันกระแทก ที่ครอบหู ให้กับคนงานก่อสร้าง รวมทั้งกำหนดให้ผู้รับเหมาปฏิบัติตามประกาศกระทรวงมหาดไทย เรื่อง ความปลอดภัยในการทำงาน นอกจากนี้จะกำหนดให้ผู้รับเหมาก่อสร้างรักษาดูแลพื้นที่ก่อสร้างให้เป็นระเบียบและทำความสะอาดพื้นที่ก่อสร้างอยู่เสมอ เพื่อลดโอกาสการเกิดอุบัติเหตุ จัดเตรียมเครื่องมือปฐมพยาบาลเบื้องต้นพร้อมทั้งเตรียมพร้อมประสานงานกับโรงพยาบาลใกล้เคียงเพื่อนำผู้ได้รับบาดเจ็บส่งโรงพยาบาล หากเกิดอุบัติเหตุรุนแรง นอกจากนี้ ผู้รับเหมาต้องแบ่งเวลาการทำงานและการพักผ่อนของคนงานให้เหมาะสม รวมทั้งกำหนดให้มีการตรวจประวัติและตรวจสุขภาพคนงานและกำหนดกฎระเบียบให้คนงานก่อสร้างปฏิบัติอย่างเคร่งครัด เพื่อป้องกันเหตุเดือดร้อนรำคาญปัญหาและโรคติดต่อ

โครงการจัดให้มีแผนชดเชยในกรณีเกิดความเสียหายจากกิจกรรมของโครงการ โครงการจะเร่งดำเนินการตรวจสอบและแก้ไขปัญหาโดยไม่ชักช้า เพื่อแก้ไขปัญหาที่อาจเกิดขึ้นในกรณีดังกล่าว นอกจากนี้ โครงการจัดให้มีการประกันภัยเพื่อชดเชยหรือเยียวยาที่เกิดจากการก่อสร้างอาคารต่อพื้นที่โดยรอบ โดยบริษัทผู้รับประกันจะชดเชยผู้เอาประกันภัยตามวงเงินซึ่งผู้เอาประกันต้องตกเป็นฝ่ายรับผิดชอบตามกฎหมาย ในอันที่จะต้องจ่ายค่าชดเชยเพื่อการต่อไปนี้เป็น

1. การบาดเจ็บทางร่างกาย หรือการป่วยเจ็บ อันเนื่องจากอุบัติเหตุ
2. การสูญเสีย หรือเสียหายแห่งทรัพย์สิน อันเนื่องจากอุบัติเหตุ

ถ้าการอันเนื่องจากอุบัติเหตุที่เกิดขึ้นโดยตรงเพราะการดำเนินการตามสัญญาจ้างเหมาอันได้เอাপระกันไว้ โดยกรมธรรม์ประกันภัยฉบับนี้และการนั้นได้เกิดขึ้นภายใน หรือ ณ บริเวณที่ติดกับสถานที่ก่อสร้าง ในระหว่างระยะเวลาประกันภัย

ขั้นตอนการชดเชยในกรณีเกิดความเสียหาย แสดงดังรูปที่ 4-9 และแผนภาพกระบวนการรับเรื่องร้องเรียนแสดงดังรูปที่ 4-10

4.1.4.4 สุนทรียภาพ

ปัจจุบันโครงการยังไม่มีมีการก่อสร้างอาคาร แต่เมื่อมีการก่อสร้างอาคาร คสล. สูง 8 ชั้น จำนวน 2 อาคาร และอาคารสระว่ายน้ำ จำนวน 1 อาคาร อาจมีความจำเป็นต้องใช้อุปกรณ์และสิ่งอำนวยความสะดวกขณะก่อสร้าง เช่น ตาข่ายกันฝุ่น นั้งร้าน ฯลฯ ซึ่งจะมีผลกระทบทางด้านสุนทรียภาพต่อผู้ที่พบเห็นและอยู่อาศัยที่อยู่ในระยะใกล้หรือระยะประชิดกับโครงการในระดับสูง กิจกรรมดังกล่าวใช้ระยะเวลาประมาณ 18 เดือน เพื่อเป็นการลดผลกระทบโครงการกำหนดให้ผู้รับเหมาก่อสร้างทำการปิดล้อมด้วยรั้วชั่วคราว สูง 3.00 เมตร ตามแนวเขตที่ดินโครงการ เพื่อให้เกิดความเป็นระเบียบ และช่วยลดผลกระทบต่อการรับรู้ของผู้อยู่อาศัย ผู้ที่พบเห็น และผู้ที่สัญจรผ่านพื้นที่โครงการในระยะใกล้ หรือระยะประชิดกับโครงการ รวมทั้งใช้วัสดุและสีของวัสดุและอุปกรณ์ที่ใช้ในขณะก่อสร้าง เช่น ตาข่ายกันฝุ่น นั้งร้าน ที่เป็นสีโทนอ่อนและมีความกลมกลืนกับสีของอาคารข้างเคียง รวมทั้งสภาพแวดล้อมบริเวณโดยรอบของโครงการ เช่น สีนํ้าตาล สีเทา เป็นต้น ดังนั้น ผลกระทบที่มีจึงอยู่ในระดับต่ำ

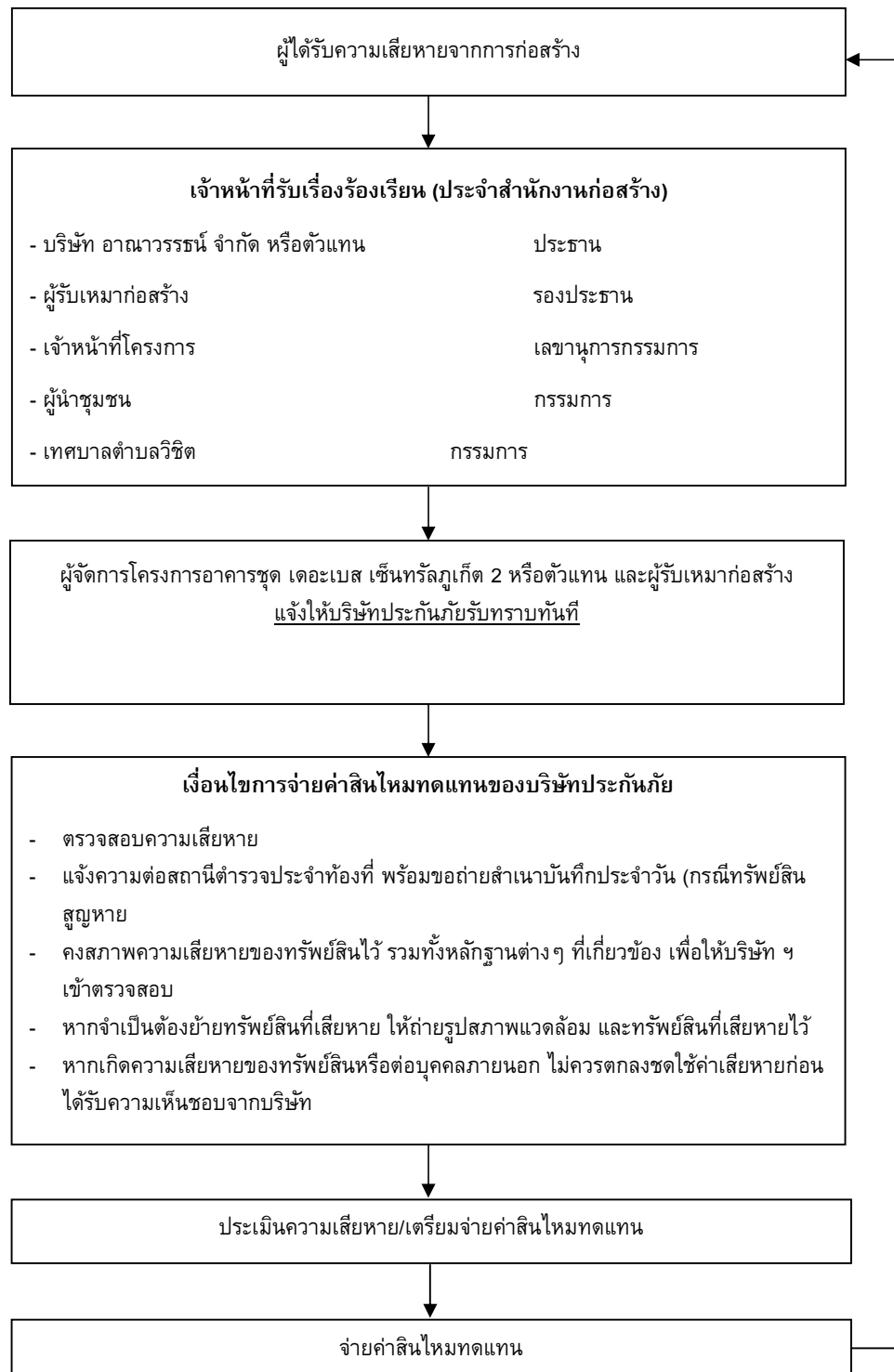

รูปที่ 4-9 แผนผังแสดงขั้นตอนการชดเชยในกรณีเกิดความเสียหาย

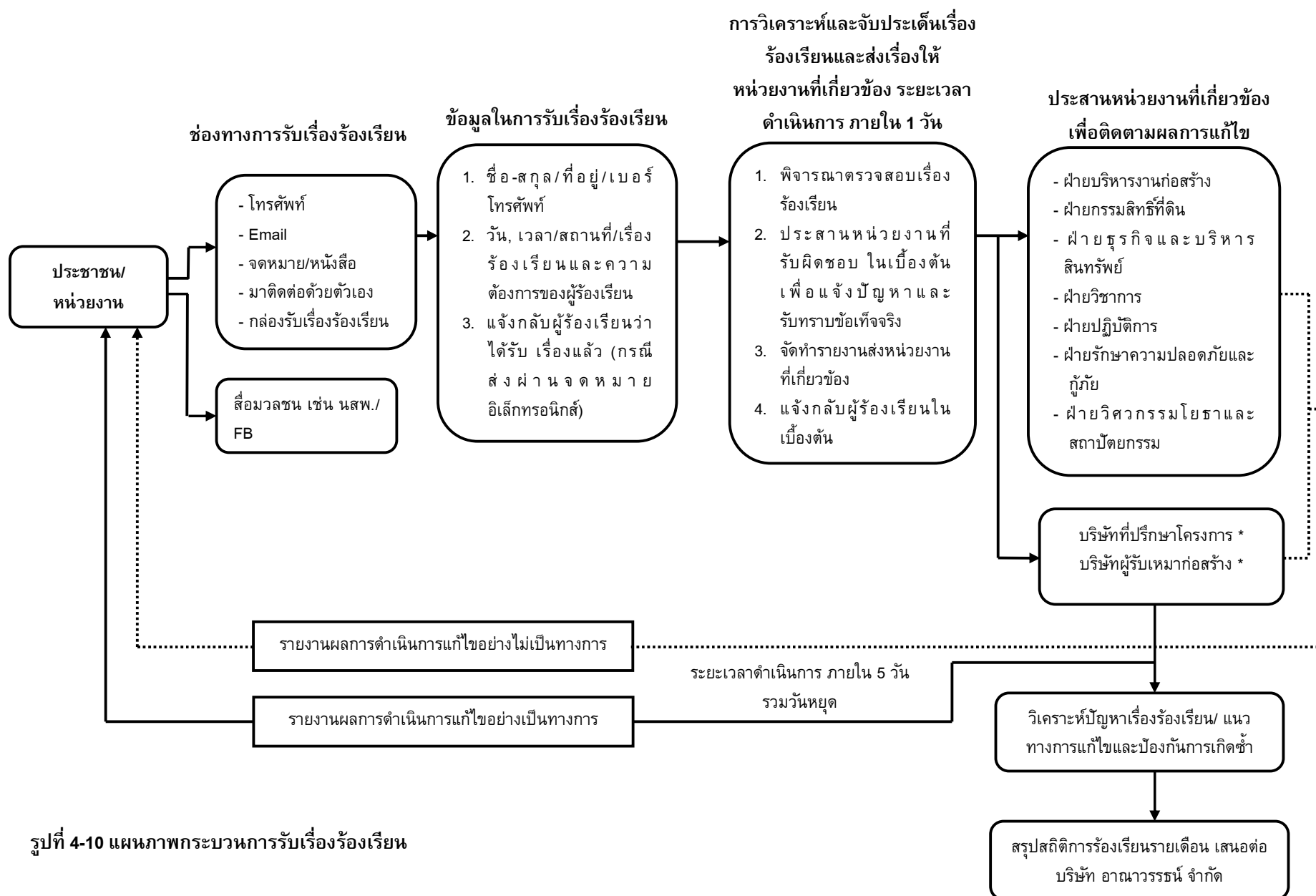

รูปที่ 4-10 แผนภาพกระบวนการรับเรื่องร้องเรียน

4.2 ระยะดำเนินการ

4.2.1 ผลกระทบต่อทรัพยากรกายภาพ

4.2.1.1 สภาพภูมิประเทศ

โครงการประกอบกิจการประเภทอาคารชุด ซึ่งกิจกรรมดังกล่าวจะไม่ส่งผลต่อการเปลี่ยนแปลงลักษณะภูมิประเทศแต่อย่างใด ลักษณะภูมิประเทศของพื้นที่โครงการยังคงเป็นพื้นที่ราบ มีเพียงการเปลี่ยนแปลงการใช้ประโยชน์พื้นที่ จากเดิมที่เป็นพื้นที่ว่าง เปลี่ยนไปเป็นอาคารห้องชุดสูง 8 ชั้น จำนวน 2 อาคาร และอาคารสระว่ายน้ำ จำนวน 1 อาคาร พร้อมทั้งระบบสาธารณูปการ ที่จอดรถยนต์ภายในโครงการ ถนน และพื้นที่สีเขียว อย่างไรก็ตาม โครงการได้จัดพื้นที่สีเขียวและจัดภูมิสถาปัตยกรรมให้กลมกลืนกับพื้นที่โดยรอบ ซึ่งคิดเป็นพื้นที่สีเขียว ร้อยละ 20.80 ของพื้นที่โครงการ ดังนั้น การดำเนินโครงการจึงไม่ส่งผลกระทบต่อการเปลี่ยนแปลงสภาพภูมิประเทศ

4.2.1.2 ทรัพยากรดิน

โครงการจัดให้มีพื้นที่สีเขียว ร้อยละ 20.80 ของพื้นที่โครงการ โดยการปลูกหญ้า ไม้พุ่ม และไม้ยืนต้นปกคลุมดินในพื้นที่โครงการ ซึ่งจะช่วยดูดซับน้ำฝน ชะลอการไหลของน้ำฝนและลดการกัดเซาะหน้าดินได้ สำหรับระบบระบายน้ำภายในโครงการจะแยกน้ำเสียและน้ำฝนออกจากกัน โดยการระบายน้ำฝนของโครงการ จะแบ่งเป็น 2 ส่วน คือ จากชั้นหลังคาของอาคาร และจากพื้นดินนอกอาคาร โดยมีรายละเอียดดังนี้ การระบายน้ำฝนบนพื้นดินนอกอาคาร จะอาศัยลักษณะการระบาย 2 รูปแบบ คือ การไหลซึมลงใต้ดินตามบริเวณสนามหญ้าและพื้นที่สีเขียว อีกรูปแบบคือการให้น้ำฝนไหลไปตามความลาดชันของภูมิประเทศ ซึ่งน้ำฝนส่วนนี้จะไหลลงสู่บ่อระบายน้ำที่เตรียมไว้ การระบายน้ำฝนจากหลังคาของอาคารภายในโครงการจะรวบรวมน้ำฝนลงท่อระบายน้ำฝนคอนกรีตเสริมเหล็กขนาดเส้นผ่านศูนย์กลาง 0.40 เมตร ความลาดชัน 1:200 มีบ่อพักน้ำเป็นระยะอยู่โดยรอบพื้นที่โครงการ โดยอาศัยแรงโน้มถ่วงของโลก (Gravity) น้ำฝนจากส่วนนี้ทั้งหมดจะรวบรวมเข้าสู่บ่อหน่วงน้ำต่อไป น้ำฝนทั้งหมดจากบ่อหน่วงน้ำปริมาตร 235.20 ลูกบาศก์เมตร โดยน้ำจากบ่อหน่วงน้ำจะถูกสูบผ่านบ่อดักขยะและไหลออกสู่ท่อระบายตามถนนการจราจรด้านหน้าโครงการก่อนออกสู่ท่อระบายน้ำสาธารณะต่อไป

สำหรับการพัดพาตะกอนดินลงสู่บ่อดักน้ำและบ่อหน่วงน้ำ โครงการจะมีการขุดลอกเมื่อมีปริมาณตะกอนดินสะสมในบ่อ ดังนั้น จึงคาดว่าอยู่ในระดับต่ำต่อทรัพยากรดิน

4.2.1.3 ธรณีวิทยา การเกิดแผ่นดินไหว และการเกิดสึนามิ

1) สภาพธรณีวิทยา และการเกิดแผ่นดินไหว

จากแผนที่ธรณีวิทยาประเทศไทย (กรมทรัพยากรธรณี, 2556) พบว่า บริเวณพื้นที่โครงการมีสภาพเป็นหินโคลนเนื้อกรวด หินทรายเนื้อกรวด หินโคลน และหินทรายแสดงชั้นบางๆ หินโคลนเนื้อซิลิกา แสดงลักษณะโครงสร้างเกิดจากการเลื่อนหลุดและรูดถอนซึ่งมีตะกอนอุกตันทัน; ยุคเพอร์เมียนถึงคารบอไนเฟอรัส

จากสถานการณ์แผ่นดินไหวในจังหวัดภูเก็ต เมื่อวันที่ 16 เมษายน 2555 ซึ่งเป็นผลสืบเนื่องมาจากการเกิดแผ่นดินไหวขนาด 8.6 และ 8.2 ริกเตอร์ ทางตอนเหนือของเกาะสุมาตรา ประเทศอินโดนีเซีย เมื่อวันที่ 11 เมษายน 2555 ทำให้เกิดการสั่นสะเทือน และเป็นตัวกระตุ้นให้แขนงของรอยเลื่อนคลองมะรุ่ยเกิดการเคลื่อนตัวและเกิดแผ่นดินไหวขนาด 4.3 ริกเตอร์ ในจังหวัดภูเก็ต หลังจากนั้นก็มีแผ่นดินไหวตามหรือเกิดอาฟเตอร์ช็อก ในบริเวณใกล้เคียงกันประมาณ 30 ครั้ง รู้สึกได้ประมาณ 4 ครั้ง และผลจากการเกิดแผ่นดินไหวดังกล่าว ส่งผลให้บ้านเรือนประชาชนในพื้นที่บ้านลิพอน-บางขาม หมู่ที่ 2 ตำบลศรีสุนทร อำเภอถลาง เสียหายเล็กน้อยกว่า 200 หลังคาเรือน ตำบลปากคลอง อำเภอถลาง เสียหาย 10 หลังคาเรือน อาคารส่วนใหญ่เป็นบ้านปูนก่ออิฐชั้นเดียว ขณะที่เขื่อนบางเหนียวดำ ซึ่งตั้งอยู่ในพื้นที่ หมู่ที่ 7 ตำบลศรีสุนทร จากการตรวจสอบไม่ได้รับความเสียหายแต่อย่างใด (สำนักธรณีวิทยาสังแวดล้อม กรมทรัพยากรธรณี, 2555) จากแผนที่แสดงการประเมินความรุนแรงแผ่นดินไหวในจังหวัดภูเก็ต (รูปที่ 3-8) พบว่า พื้นที่โครงการมีระดับความรุนแรง IV เมอร์คัลลี คือ ถ้าเกินในเวลากลางวันผู้ที่อยู่ในบ้านจะรู้สึกได้ แต่ผู้ที่อยู่นอกบ้านมีผู้รู้สึกว่าการเกิดแผ่นดินไหวน้อยคน ถ้าเป็นตอนกลางคืนผู้ที่นอนหลับอยู่จะตกใจตื่น ถ้วยชามจะขยับ หน้าต่าง ประตู จะสั่น ฝาผนังจะมีเสียงลั่น มีความรู้สึกคล้าย ๆ กับรถยนต์บรรทุกของหนักชนอาคาร รถยนต์ที่จอดอยู่สั่นไหวสังเกตได้ชัดเจน (กรมทรัพยากรธรณี, 2555)

สำหรับเขตรอยเลื่อนที่มีพลังของประเทศไทยมี 3 แนว ตามทิศทางการวางตัวและการเคลื่อนที่ คือ กลุ่มรอยเลื่อนที่วางตัวในแนวทิศตะวันออกเฉียงเหนือ-ตะวันตกเฉียงใต้ กลุ่มรอยเลื่อนที่วางตัวในแนวทิศตะวันตกเฉียงเหนือ-ตะวันออกเฉียงใต้ และกลุ่มรอยเลื่อนที่วางตัวอยู่ในทิศเหนือ-ใต้ ซึ่งบริเวณโครงการไม่ได้อยู่ในบริเวณรอยเลื่อนแต่อย่างใด โดยอยู่ห่างจากแนวรอยเลื่อนที่ใกล้ที่สุด คือ รอยเลื่อนคลองมะรุ่ย ซึ่งเป็นรอยเลื่อนที่วางตัวอยู่ในเขตจังหวัดสุราษฎร์ธานี กระบี่ และพังงา เป็นระยะทางประมาณ 10.30 กิโลเมตร และอยู่ห่างจากตำแหน่งจุดศูนย์กลางแผ่นดินไหวที่อำเภอถลาง จังหวัดภูเก็ต ประมาณ 16.10 กิโลเมตร อย่างไรก็ตาม เขตรอยเลื่อนที่สำคัญเกี่ยวกับการเกิดแผ่นดินไหวและมีผลกระทบ ต่อประเทศไทย ได้แก่ กลุ่มรอยเลื่อนสะแกง และกลุ่มรอยเลื่อนพานหลวง รอยเลื่อนทั้งสองนี้มีแนวแยกต่อเนื่องมาจากตะวันตกของประเทศไทยไล่จากทางตอนบนลงมาตอนล่าง อันได้แก่ กลุ่มรอยเลื่อนเมย กลุ่มรอยเลื่อนศรีสวัสดิ์ และกลุ่มรอยเลื่อนเจดีย์สามองค์ ในเขตภาคเหนือของประเทศไทยมีกลุ่มรอยเลื่อนแม่ทา กลุ่มรอยเลื่อนเถิน และกลุ่มรอยเลื่อนแม่จัน ซึ่งยังคงมีการเคลื่อนไหวอยู่ และกลุ่มรอยเลื่อนอุตรดิตถ์ เป็นต้น ดังนั้น ผลกระทบจึงอยู่ในระดับต่ำ

4.2.1.4 สภาพภูมิอากาศ อุตุวิทยวิทยา และคุณภาพอากาศ

มลพิษทางอากาศที่สำคัญในระยะดำเนินการ คือ ฝุ่นละออง และก๊าซคาร์บอนมอนนอกไซด์ (CO) ที่เกิดจากยานพาหนะ บริษัทฯ ที่ปรึกษาได้คำนวณปริมาณมลพิษที่เกิดขึ้น โดยใช้แบบจำลอง Box Model ของ John G Rau and David C.Wooten, 1996 ดังสมการ

$$C \text{ (mg/m}^3\text{)} = \frac{Q \text{ (mg/s)}}{D \text{ (m)} \times W \text{ (m/s)} \times M \text{ (m)}}$$

เมื่อ

C	=	ความเข้มข้นของมลสารที่เกิดขึ้น (มิลลิกรัม/ลูกบาศก์เมตร)
Q	=	ปริมาณมลสารที่เกิดขึ้น (Emissions) (มิลลิกรัม/วินาที)
	=	สัมประสิทธิ์ตัวคูณของการปล่อยมลพิษ x ระยะทางวิ่งภายในโครงการ x จำนวนที่จอดรถยนต์
D	=	ความกว้างของพื้นที่ (ระยะทางตั้งฉากกับทิศทางลม) ของโครงการ เท่ากับ 99.02 เมตร (กรณีลมที่พัดมาจากทิศตะวันตก)
W	=	ความเร็วลม จากสถิติภูมิอากาศ ในคาบ 30 ปี สถานีอุตุนิยมวิทยา ภูเก็ต พบว่ามีค่าเท่ากับ 2.0 knot หรือ 1.03 m/s (1 knot = 0.5144 m/s)
M	=	Mixing Height เป็นสภาพคงตัวของอากาศ เพื่อศึกษา การฟุ้งกระจายของสารมลพิษทางอากาศจาก แหล่งกำเนิดมีค่า เท่ากับ 1,441.91 เมตร แสดงดังตารางที่ 4-2 สำหรับแหล่งกำเนิดภายในอาคารมีค่าเท่ากับ 2.85 เมตร

กำหนดให้ ระยะทางที่รถยนต์วิ่งภายในโครงการ (วิ่ง 2 เที่ยว/วัน)	=	0.20 กิโลเมตร
ที่จอดรถยนต์ภายนอกอาคาร	=	46 คัน
ที่จอดรถยนต์ภายในอาคาร	=	69 คัน
รถทุกคันเข้ามาในโครงการภายใน	=	1 ชั่วโมง

ใช้อัตราการระบายมลสารจากรถยนต์ ซึ่งอนุมานว่าเป็นเครื่องยนต์ดีเซลเล็ก และเบนซิน เมื่อเปรียบเทียบกับมลพิษที่ปล่อยออกมาระหว่างเครื่องยนต์ดีเซลเล็กและเบนซิน ถ้าค่าไหนมากกว่าจะนำค่านั้นมาประเมิน โดยมีค่าสัมประสิทธิ์การปล่อยของก๊าซแต่ละชนิดดังนี้ (รายละเอียดแสดงดังตารางที่ 4-32)

ตารางที่ 4-32 สัมประสิทธิ์การปล่อยของก๊าซแต่ละชนิดระหว่างเครื่องยนต์ดีเซลเล็ก และเบนซิน

ชนิดของมลพิษ	สัมประสิทธิ์การปล่อยมลพิษ (กรัม/กิโลเมตร)
ฝุ่นละอองรวม (TSP)	0.1*
ฝุ่นละอองขนาดเล็ก (PM10)	0.398**
ก๊าซคาร์บอนมอนอกไซด์ (CO)	5.745**
ก๊าซไนโตรเจนไดออกไซด์ (NO ₂)	4.116**
ก๊าซซัลเฟอร์ไดออกไซด์ (SO ₂)	0.182**
ก๊าซไฮโดรคาร์บอน (HC)	1.535**

ที่มา : * Pollution Control Department, Final Report, Air and Noise Emission Database for Thailand, 1994

** กรมควบคุมมลพิษ, 2543

โดยสามารถคำนวณหาปริมาณความเข้มข้นของสารมลพิษของโครงการ ได้ดังนี้

(1) ฝุ่นละอองรวม (TSP)

$$\begin{aligned}
 Q_{\text{ในอาคาร}} &= 0.1 \times 1,000 \times 0.20 \times 2 \times 69 \\
 &= 2,760.00 \quad \text{มิลลิกรัม/ชั่วโมง} \\
 &= 0.77 \quad \text{มิลลิกรัม/วินาที} \\
 C_{\text{ในอาคาร}} &= 0.77 / (99.02 \times 1.03 \times 2.85) \\
 &= 0.0026 \quad \text{มิลลิกรัม/ลูกบาศก์เมตร}
 \end{aligned}$$

ปริมาณความเข้มข้นของฝุ่นละอองรวม (TSP) ที่เกิดขึ้นจากท่อไอเสียรถยนต์ภายในอาคารของโครงการ มีค่าเท่ากับ 0.0026 มิลลิกรัม/ลูกบาศก์เมตร

$$\begin{aligned}
 Q_{\text{นอกอาคาร}} &= 0.1 \times 1,000 \times 0.20 \times 2 \times 46 \\
 &= 1,840 \quad \text{มิลลิกรัม/ชั่วโมง} \\
 &= 0.51 \quad \text{มิลลิกรัม/วินาที} \\
 C_{\text{นอกอาคาร}} &= 0.51 / (99.02 \times 1.03 \times 1,441.91) \\
 &= 0.0000035 \quad \text{มิลลิกรัม/ลูกบาศก์เมตร}
 \end{aligned}$$

ปริมาณความเข้มข้นของฝุ่นละอองรวม (TSP) ที่เกิดขึ้นจากท่อไอเสียรถยนต์ภายนอกอาคารของโครงการ มีค่าเท่ากับ 0.0000035 มิลลิกรัม/ลูกบาศก์เมตร

$$\begin{aligned} C &= Q_{\text{ในอาคาร}} + Q_{\text{นอกอาคาร}} \\ &= 0.0026 + 0.0000035 \\ &= 0.0026035 \quad \text{มิลลิกรัม/ลูกบาศก์เมตร} \end{aligned}$$

จากการคำนวณ ปริมาณความเข้มข้นของฝุ่นละอองรวม (TSP) ที่เกิดขึ้นจากท่อไอเสียรถยนต์ของโครงการ มีค่าเท่ากับ 0.0026035 มิลลิกรัม/ลูกบาศก์เมตร เมื่อนำไปรวมกับปริมาณฝุ่นละอองรวม (TSP) ที่เกิดขึ้นจริงในปัจจุบันจะได้ค่าเพิ่มขึ้นในอนาคตในช่วงที่เปิดดำเนินการโครงการ โดยปริมาณฝุ่นละอองรวมพิจารณาจากจุดตรวจวัดบริเวณพื้นที่โครงการ ในวันที่ 25-28 มิถุนายน 2566 มีปริมาณฝุ่นละอองรวม (TSP) เท่ากับ 0.025 มิลลิกรัม/ลูกบาศก์เมตร (บริษัท เอ็นไวรอนเม้นท์ รีเสิร์ช แอนด์ เทคโนโลยี จำกัด, มิถุนายน 2566)

ดังนั้น ปริมาณฝุ่นละอองรวม (TSP) ที่เกิดขึ้นจากท่อไอเสียรถยนต์ของโครงการ

$$\begin{aligned} &= 0.0026035 + 0.025 \\ &= 0.0276035 \quad \text{มิลลิกรัม/ลูกบาศก์เมตร} \end{aligned}$$

จากการคำนวณ ท่อไอเสียรถยนต์ของโครงการจะทำให้ฝุ่นละอองรวม (TSP) พุ่งกระจายในพื้นที่ประมาณ 0.0276035 มิลลิกรัม/ลูกบาศก์เมตร ซึ่งปริมาณฝุ่นละอองรวม (TSP) ที่เกิดขึ้นดังกล่าวมีค่าอยู่ในเกณฑ์มาตรฐาน (ค่ามาตรฐานฝุ่นเฉลี่ย 24 ชั่วโมง เท่ากับ 0.330 มิลลิกรัม/ลูกบาศก์เมตร ตามประกาศคณะกรรมการสิ่งแวดล้อมแห่งชาติ ฉบับที่ 24 พ.ศ. 2547)

(2) ฝุ่นละอองขนาดเล็ก (PM10)

$$\begin{aligned} Q_{\text{ในอาคาร}} &= 0.398 \times 1,000 \times 0.20 \times 2 \times 69 \\ &= 10,984.80 \quad \text{มิลลิกรัม/ชั่วโมง} \\ &= 3.05 \quad \text{มิลลิกรัม/วินาที} \\ C_{\text{ในอาคาร}} &= 3.05 / (99.02 \times 1.03 \times 2.85) \\ &= 0.010 \quad \text{มิลลิกรัม/ลูกบาศก์เมตร} \end{aligned}$$

ปริมาณความเข้มข้นของฝุ่นละอองขนาดเล็ก (PM10) ที่เกิดขึ้นจากท่อไอเสียรถยนต์ภายในอาคารของโครงการ มีค่าเท่ากับ 0.010 มิลลิกรัม/ลูกบาศก์เมตร

$$\begin{aligned} Q_{\text{นอกอาคาร}} &= 0.398 \times 1,000 \times 0.20 \times 2 \times 46 \\ &= 7,323.20 \quad \text{มิลลิกรัม/ชั่วโมง} \\ &= 2.03 \quad \text{มิลลิกรัม/วินาที} \\ C_{\text{นอกอาคาร}} &= 2.03 / (99.02 \times 1.03 \times 1,441.91) \\ &= 0.000014 \quad \text{มิลลิกรัม/ลูกบาศก์เมตร} \end{aligned}$$

ปริมาณความเข้มข้นของฝุ่นละอองขนาดเล็ก (PM10) ที่เกิดขึ้นจากท่อไอเสียรถยนต์ภายนอกอาคารของโครงการ มีค่าเท่ากับ 0.000014 มิลลิกรัม/ลูกบาศก์เมตร

$$\begin{aligned} C &= Q_{\text{ในอาคาร}} + Q_{\text{นอกอาคาร}} \\ &= 0.010 + 0.000014 \\ &= 0.010014 \quad \text{มิลลิกรัม/ลูกบาศก์เมตร} \end{aligned}$$

จากปริมาณความเข้มข้นของฝุ่นละอองขนาดเล็ก (PM10) ที่เกิดขึ้นจากท่อไอเสียรถยนต์ของโครงการ มีค่าเท่ากับ 0.010014 มิลลิกรัม/ลูกบาศก์เมตร เมื่อนำไปรวมกับปริมาณฝุ่นละอองขนาดเล็ก (PM10) ที่เกิดขึ้นจริงในปัจจุบันจะได้ค่าเพิ่มขึ้นในอนาคตในช่วงที่เปิดดำเนินการ โดยปริมาณฝุ่นละอองขนาดเล็ก พิจารณาจากจุดตรวจวัดบริเวณพื้นที่โครงการ ในวันที่ 25-28 มิถุนายน 2566 มีปริมาณฝุ่นละอองขนาดเล็ก (PM10) เท่ากับ 0.011 มิลลิกรัม/ลูกบาศก์เมตร (บริษัท เอ็นไวรอนเม้นท์ รีเสิร์ช แอนด์ เทคโนโลยี จำกัด, มิถุนายน 2566)

$$\begin{aligned} \text{ดังนั้น ปริมาณฝุ่นละอองขนาดเล็ก (PM10) ที่เกิดขึ้นจากท่อไอเสียรถยนต์ของโครงการ} \\ &= 0.010014 + 0.011 \\ &= 0.021014 \quad \text{มิลลิกรัม/ลูกบาศก์เมตร} \end{aligned}$$

จากการคำนวณ ท่อไอเสียรถยนต์ของโครงการจะทำให้ฝุ่นละอองขนาดเล็ก (PM10) กระจายในพื้นที่ประมาณ 0.021014 มิลลิกรัม/ลูกบาศก์เมตร ซึ่งปริมาณฝุ่นละอองขนาดเล็ก (PM10) ที่เกิดขึ้นดังกล่าวมีค่าอยู่ในเกณฑ์มาตรฐาน (ค่ามาตรฐานฝุ่นละอองขนาดเล็ก (PM10) เฉลี่ย 24 ชั่วโมง เท่ากับ 0.120 มิลลิกรัม/ลูกบาศก์เมตร ตามประกาศคณะกรรมการสิ่งแวดล้อมแห่งชาติ ฉบับที่ 24 พ.ศ. 2538)

(3) ก๊าซคาร์บอนมอนนอกไซด์ (CO)

$$\begin{aligned} Q_{\text{ในอาคาร}} &= 5.745 \times 1,000 \times 0.20 \times 2 \times 69 \\ &= 158,562.00 \quad \text{มิลลิกรัม/ชั่วโมง} \\ &= 44.05 \quad \text{มิลลิกรัม/วินาที} \\ C_{\text{ในอาคาร}} &= 44.05 / (99.02 \times 1.03 \times 2.85) \\ &= 0.152 \quad \text{มิลลิกรัม/ลูกบาศก์เมตร} \end{aligned}$$

ปริมาณความเข้มข้นของก๊าซคาร์บอนมอนนอกไซด์ (CO) ที่เกิดขึ้นจากท่อไอเสียรถยนต์ภายในอาคารของโครงการ มีค่าเท่ากับ 0.152 มิลลิกรัม/ลูกบาศก์เมตร

$$\begin{aligned} Q_{\text{นอกอาคาร}} &= 5.745 \times 1,000 \times 0.20 \times 2 \times 46 \\ &= 105,708.00 \quad \text{มิลลิกรัม/ชั่วโมง} \\ &= 29.36 \quad \text{มิลลิกรัม/วินาที} \end{aligned}$$

$$\begin{aligned} C_{\text{นอกอาคาร}} &= 29.36 / (99.02 \times 1.03 \times 1,441.91) \\ &= 0.00020 \quad \text{มิลลิกรัม/ลูกบาศก์เมตร} \end{aligned}$$

ปริมาณความเข้มข้นของก๊าซคาร์บอนมอนนอกไซด์ (CO) ที่เกิดขึ้นจากท่อไอเสียรถยนต์ของ
ภายนอกอาคารของโครงการ มีค่าเท่ากับ 0.00020 มิลลิกรัม/ลูกบาศก์เมตร

$$\begin{aligned} C &= Q_{\text{ในอาคาร}} + Q_{\text{นอกอาคาร}} \\ &= 0.152 + 0.00020 \\ &= 0.1522 \quad \text{มิลลิกรัม/ลูกบาศก์เมตร} \end{aligned}$$

จากปริมาณความเข้มข้นของก๊าซคาร์บอนมอนนอกไซด์ (CO) ที่เกิดขึ้นจากท่อไอเสียรถยนต์ของ
โครงการ มีค่าเท่ากับ 0.1522 มิลลิกรัม/ลูกบาศก์เมตร เมื่อนำไปรวมกับปริมาณก๊าซคาร์บอนมอนนอกไซด์
(CO) ที่เกิดขึ้นจริงในปัจจุบันจะได้ค่าเพิ่มขึ้นในอนาคตในช่วงที่เปิดดำเนินโครงการ โดยปริมาณก๊าซ
คาร์บอนมอนนอกไซด์ (CO) พิจารณาจากจุดตรวจวัดบริเวณพื้นที่โครงการ ในวันที่ 25-26 มิถุนายน 2566
มีปริมาณก๊าซคาร์บอนมอนนอกไซด์ (CO) เท่ากับ 0.5 มิลลิกรัม/ลูกบาศก์เมตร (บริษัท เอ็นไวรอนเม้นท์ รี
เสิร์ช แอนด์ เทคโนโลยี จำกัด, มิถุนายน 2566)

ดังนั้น ปริมาณก๊าซคาร์บอนมอนนอกไซด์ (CO) ที่เกิดขึ้นจากท่อไอเสียรถยนต์ของโครงการ

$$\begin{aligned} &= 0.1522 + 0.5 \\ &= 0.6522 \quad \text{มิลลิกรัม/ลูกบาศก์เมตร} \end{aligned}$$

จากการคำนวณ ท่อไอเสียรถยนต์ของโครงการจะทำให้ก๊าซคาร์บอนมอนนอกไซด์ (CO) พุ้ง
กระจายในพื้นที่ 0.6522 มิลลิกรัม/ลูกบาศก์เมตร ซึ่งก๊าซคาร์บอนมอนนอกไซด์ ที่เกิดขึ้นดังกล่าวมีค่าอยู่
ในเกณฑ์มาตรฐาน (ค่ามาตรฐานก๊าซคาร์บอนมอนนอกไซด์ (CO) เฉลี่ย 1 ชั่วโมง ไม่เกิน 34.2 มิลลิกรัม/
ลูกบาศก์เมตร ตามประกาศคณะกรรมการสิ่งแวดล้อมแห่งชาติ ฉบับที่ 10 พ.ศ. 2538)

ดังนั้น สรุปค่าความเข้มข้นของมลพิษจากท่อไอเสียรถยนต์ในช่วงดำเนินโครงการ แสดงดัง
ตารางที่ 4-33

ตารางที่ 4-33 ค่าความเข้มข้นของมลพิษจากท่อไอเสียรถยนต์ เปรียบเทียบกับมาตรฐานคุณภาพอากาศ

มลพิษ	ความเข้มข้นของมลพิษที่เกิดขึ้นในปัจจุบัน*** (มก./ลบ.ม.)	ความเข้มข้นของมลพิษจากการคำนวณ (มก./ลบ.ม.)	ความเข้มข้นสารมลพิษคาดว่าจะเกิดขึ้นในอนาคต (มก./ลบ.ม.)	ค่ามาตรฐาน (มก./ลบ.ม.)
ฝุ่นละอองรวม (TSP)	0.025	0.0026035	0.0276035	ไม่เกิน 0.330 ^{/1,2}
ฝุ่นละอองขนาดเล็ก (PM10)**	0.011	0.010014	0.021014	ไม่เกิน 0.120 ^{/1,2}
ก๊าซคาร์บอนมอนนอกไซด์ (CO)*	0.5	0.1522	0.6522	ไม่เกิน 34.2 ^{/1}

หมายเหตุ * ก๊าซคาร์บอนมอนนอกไซด์ คิดที่ค่าเฉลี่ย 1 ชั่วโมง

** ฝุ่นละอองขนาดเล็กกว่า 10 ไมครอน คิดที่ค่าเฉลี่ย 24 ชั่วโมง

/1 ค่ามาตรฐานตามประกาศคณะกรรมการสิ่งแวดล้อมแห่งชาติ ฉบับที่ 10 (พ.ศ.2538) เรื่อง กำหนดมาตรฐานคุณภาพอากาศในบรรยากาศโดยทั่วไป

/2 ค่ามาตรฐานตามประกาศคณะกรรมการสิ่งแวดล้อมแห่งชาติ ฉบับที่ 24 (พ.ศ. 2547) เรื่อง กำหนดมาตรฐานคุณภาพอากาศในบรรยากาศโดยทั่วไป

ที่มา : *** บริษัท เอ็นไวรอนเม้นท์ รีเสิร์ช แอนด์ เทคโนโลยี จำกัด, มิถุนายน 2566

4.2.1.5 เสียงและความสั่นสะเทือน

เมื่อเปิดดำเนินการมลพิษทางเสียงและความสั่นสะเทือนที่จะเกิดขึ้นจะเกิดจากการจราจรของรถที่เข้า-ออกภายในโครงการ แต่คาดว่าจะมีระดับผลกระทบในระดับต่ำ เนื่องจากโครงการประกอบกิจการประเภทอาคารชุด ซึ่งเป็นสถานที่ที่ต้องการความสงบเงียบและต้องการความเป็นส่วนตัว ประกอบกับเสียงจากการจราจรเป็นเสียงที่ได้ยินเป็นปกติประจำอยู่แล้วของสังคมเมือง และจากการตรวจวัดระดับเสียงบริเวณพื้นที่โครงการ ในระหว่างวันที่ 25-28 มิถุนายน 2566 โดยบริเวณจุดตรวจวัดดังกล่าวมีค่าระดับเสียงเฉลี่ย 24 ชั่วโมง เท่ากับ 65.8 dB(A) ดังนั้น จึงคาดว่าผลกระทบอยู่ในระดับต่ำ

4.2.1.6 ทรัพยากรน้ำ

น้ำใช้หลักของโครงการจะใช้น้ำประปาจากการประปาส่วนภูมิภาค สาขาภูเก็ต จากการสำรวจภาคสนามโดยการสัมภาษณ์ครัวเรือนที่อยู่อาศัยใกล้เคียงพื้นที่โครงการ ส่วนใหญ่ใช้น้ำจากชื่อน้ำบรรจ ขวด/ถัง เป็นน้ำดื่ม และใช้น้ำประปาเป็นแหล่งน้ำใช้หลัก นอกจากนี้โครงการมีแหล่งน้ำใช้สำรอง โดยใช้น้ำชื้อจากรถบรรทุกน้ำเอกชน ดังนั้นการใช้น้ำประปาและน้ำชื้อไม่ได้ส่งผลกระทบด้านทรัพยากรน้ำได้ดินต่อพื้นที่ข้างเคียงแต่อย่างใด

น้ำเสียที่ผ่านการบำบัดแล้วมีปริมาณ 211.71 ลูกบาศก์เมตร/วัน มีค่า $BOD_{\text{ออก}}$ เท่ากับ 20 มิลลิกรัม/ลิตร (มาตรฐานน้ำทิ้งอาคารประเภท ข. กำหนดค่า $BOD_{\text{ออก}}$ ไม่เกิน 30 มิลลิกรัม/ลิตร) โดยน้ำเสียที่ผ่านการบำบัดแล้วแต่ละถัง จะเข้าสู่ถังพักน้ำใส ขนาด 37.13 ลูกบาศก์เมตร/ถัง จำนวน 2 ถัง จากนั้นจะสูบไปใช้รดน้ำต้นไม้ภายในโครงการด้วยการรดน้ำแบบท่อซึมดิน โดยอัตราการซึมดินบริเวณพื้นที่สีเขียวของโครงการประมาณ 219.81 ลูกบาศก์เมตร/วัน (คิดอัตราการซึมน้ำของดินที่ 10 มิลลิเมตร/ชั่วโมง ระยะเวลาซึมน้ำ 24 ชั่วโมง) ดังนั้น โครงการสามารถนำน้ำเสียที่ผ่านการบำบัดแล้วมาใช้ประโยชน์โดยการรดน้ำต้นไม้ภายในพื้นที่โครงการได้ทั้งหมดในช่วงฤดูร้อน ไม่มีการปล่อยออกสู่สาธารณะ

ในช่วงฤดูฝนโครงการสามารถนำน้ำทิ้งที่ผ่านการบำบัดแล้วมาใช้รดน้ำต้นไม้ในโครงการสำหรับปริมาณน้ำที่เหลือ โครงการจะระบายน้ำเข้าสู่บ่อตรวจคุณภาพน้ำก่อนออกสู่ท่อระบายน้ำตามแนวถนนการะบายน้ำหน้าของโครงการต่อไป การระบายน้ำฝนของโครงการ จะแบ่งเป็น 2 ส่วนจากพื้นดินนอกอาคาร จากหลังคาของอาคารและชั้นใต้ดิน โดยมีรายละเอียดดังนี้ การระบายน้ำฝนบนพื้นดินนอกอาคาร จะอาศัยลักษณะการระบาย 2 รูปแบบ คือ การไหลซึมลงใต้ดินตามบริเวณสนามหญ้าและพื้นที่สีเขียว อีกรูปแบบคือการให้น้ำฝนไหลไปตามความลาดชันของภูมิประเทศ ซึ่งน้ำฝนส่วนนี้จะไหลลงสู่บ่อระบายน้ำที่เตรียมไว้ การระบายน้ำฝนจากหลังคาของอาคารภายในโครงการจะรวบรวมน้ำฝนลงท่อระบายน้ำฝนคอนกรีตเสริมเหล็กขนาดเส้นผ่านศูนย์กลาง 0.40 เมตร ความลาดชัน 1:200 มีบ่อพักน้ำเป็นระยะอยู่โดยรอบพื้นที่โครงการ โดยอาศัยแรงโน้มถ่วงของโลก (Gravity) น้ำฝนจากส่วนนี้ทั้งหมดจะรวบรวมเข้าสู่บ่อหน่วงน้ำต่อไป น้ำฝนทั้งหมดจากบ่อหน่วงน้ำ ปริมาตร 235.20 ลูกบาศก์เมตร โดยน้ำจากบ่อหน่วงน้ำจะถูกสูบผ่านปอดักขยะและไหลออกสู่ท่อระบายน้ำตามถนนการะบายน้ำหน้าของโครงการก่อนออกสู่ท่อระบายน้ำสาธารณะต่อไป

ดังนั้นในการดำเนินการจึงส่งผลกระทบต่อทรัพยากรน้ำผิวดินบริเวณใกล้เคียงจึงอยู่ในระดับต่ำ

4.2.2 ผลกระทบต่อทรัพยากรชีวภาพ

4.2.2.1 นิเวศวิทยาทางบก

เนื่องจากพื้นที่โครงการ ตั้งอยู่ในเขตเทศบาลตำบลวิชิต สภาพแวดล้อมทั่วไปบริเวณพื้นที่โครงการและบริเวณโดยรอบส่วนใหญ่เป็นพื้นที่ป่าละเมาะ/ไม้พุ่ม พื้นที่อยู่อาศัยและพื้นที่พาณิชยกรรม ดังนั้น การดำเนินโครงการในระยะดำเนินการจึงไม่ก่อให้เกิดผลกระทบต่อระบบนิเวศบนบก สำหรับรายละเอียดต่างๆ มีดังนี้

1) ทรัพยากรป่าไม้

พื้นที่โครงการมีลักษณะเป็นพื้นที่ราบ มีต้นกระถินณรงค์และหญ้าขึ้นปกคลุม โดยไม่พบพรรณไม้ที่ที่เป็นพืชอนุรักษ์ตามพระราชบัญญัติ พันธุ์พืช พ.ศ. 2518 รวมทั้งไม่จัดอยู่ในสถานภาพ สูญพันธุ์ (extinct) สูญพันธุ์ในธรรมชาติ (extinct in the wild) ใกล้สูญพันธุ์อย่างยิ่ง (critically endangered) ใกล้สูญพันธุ์ (endangered) มีแนวโน้มสูญพันธุ์ (vulnerable) และใกล้ถูกคุกคาม (near threatened) ตามบัญชีรายชื่อชนิดพืชป่า แบนท้ายอนุสัญญา ไซเตส (CITES) และของประเทศไทย แต่อย่างใด ซึ่งต้นกระถินณรงค์ที่พบเป็นพรรณไม้ชนิดที่มีการแพร่กระจายทั่วไปตามพื้นที่ต่างๆ ของประเทศไทย

2) ทรัพยากรสัตว์ป่า

สิ่งมีชีวิตบนบกที่พบบริเวณพื้นที่ก่อสร้างและบริเวณโดยรอบพื้นที่ก่อสร้างโครงการมีน้อยมาก เนื่องจากพื้นที่โดยรอบมีการพัฒนาเป็นแหล่งที่อยู่อาศัยทำให้ไม่พบสิ่งมีชีวิตประเภทสัตว์ป่าที่มีคุณค่าแก่การอนุรักษ์หรือสัตว์ป่าที่หายาก สัตว์บกที่พบก็เป็นชนิดที่พบได้ทั่วไปในพื้นที่ต่างๆ ของประเทศไทย โดยแบ่งออกเป็น 3 กลุ่ม คือ สัตว์เลื้อยคลาน (Reptiles) คือ กิ้งกือ และแมลง (Insects) ได้แก่ มดดำหรือมดน้ำตาล สัตว์บกที่พบทั้งหมดไม่จัดเป็นสัตว์ป่าสงวน สัตว์ป่าคุ้มครอง ตามพระราชบัญญัติสงวนและคุ้มครองสัตว์ป่า พ.ศ.2535 แต่อย่างใด รวมทั้งไม่จัดอยู่ในสถานภาพ สูญพันธุ์ (extinct) สูญพันธุ์ในธรรมชาติ (extinct in the wild) ใกล้สูญพันธุ์อย่างยิ่ง (critically endangered) ใกล้สูญพันธุ์ (endangered) มีแนวโน้มสูญพันธุ์ (vulnerable) และใกล้ถูกคุกคาม (near threatened) ตามบัญชีรายชื่อชนิดสัตว์ป่า แบนท้ายอนุสัญญา ไซเตส (CITES) และของประเทศไทย ทั้งนี้เนื่องจากสัตว์ดังกล่าวที่พบเป็นชนิดที่มีการแพร่กระจายทั่วไปตามพื้นที่ต่างๆ ของประเทศไทย ดังนั้น การดำเนินโครงการในระยะดำเนินการจึงไม่ก่อให้เกิดผลกระทบต่อสัตว์บก

4.2.2.2 นิเวศวิทยาทางน้ำ

พื้นที่โครงการไม่มีเส้นทางน้ำตามธรรมชาติไหลผ่าน หรือมีแหล่งน้ำธรรมชาติอยู่ในพื้นที่โครงการแต่อย่างใด โดยทิศทางการระบายน้ำฝนและน้ำเสียที่ผ่านการบำบัดแล้วของโครงการจะระบายลงสู่ท่อระบายน้ำสาธารณะตามแนวถนนการจ่ายอม ไหลลงสู่ท่อระบายน้ำสาธารณะตามแนวทางหลวงชนบท รก. 4050 (ถนนเหมืองนาคา) จากนั้นไหลผ่านท่อใต้แนวทางหลวงชนบท รก. 4050 (ถนนเหมืองนาคา) เข้าสู่ท่อระบายน้ำสาธารณะตามแนวถนนสาธารณประโยชน์ จากนั้นลงบ่อน้ำขนาดใหญ่ ซึ่งอยู่บริเวณถนนสาธารณประโยชน์ด้านหน้าโครงการ เดอะ เบส ดาวน์ทาวน์ คอนโดมิเนียม จากนั้นน้ำจะไหล

ออกสู่ทางระบายน้ำสาธารณะบริเวณทางหลวงแผ่นดิน 4024 และไหลสู่ท่อลอดเข้าแนวท่อระบายน้ำสาธารณะบริเวณทางหลวงแผ่นดินหมายเลข 4024 (บ้านบางคู-ตื้นเขา) จากนั้นน้ำไหลสู่ท่อลอดบริเวณซอยระเ้ง และไหลไปตามทางระบายน้ำสาธารณะประโยชน์ ก่อนเข้าสู่บึงน้ำสวนสาธารณะสวนหลวง ร.9 จากนั้นไหลออกสู่คลองท่าแครง ลงสู่คลองบางใหญ่ ก่อนออกทะเล (ปลายแหลมสะพานหิน) ต่อไป เป็นระยะทางประมาณ 6.80 กิโลเมตร ทั้งนี้ น้ำเสียที่ผ่านการบำบัดแล้วทั้งหมดมี จะเข้าสู่ถังพักน้ำใส จากนั้นจะสูบไปใช้รดน้ำต้นไม้ภายในโครงการด้วยการรดน้ำแบบท่อซึมดิน ได้ทั้งหมดในช่วงฤดูร้อน ไม่มีการปล่อยออกสู่สาธารณะ

ในช่วงฤดูฝนโครงการสามารถนำน้ำทิ้งที่ผ่านการบำบัดแล้วมาใช้รดน้ำต้นไม้ในโครงการได้บางส่วน สำหรับปริมาณน้ำที่เหลือ โครงการจะระบายน้ำเข้าสู่บ่อตรวจคุณภาพน้ำก่อนออกสู่ท่อระบายน้ำตามแผนงานการจ่ายอมด้านทิศใต้ของโครงการต่อไป

ดังนั้นจึงไม่มีผลกระทบต่อนิเวศวิทยาทางน้ำในระยะดำเนินการ ทั้งนี้เพื่อเป็นการป้องกันผลกระทบในระยะดำเนินการ โครงการจะต้องปฏิบัติตามมาตรการป้องกันและแก้ไขผลกระทบด้านการจัดการน้ำเสียอย่างเคร่งครัด

4.2.3 ผลกระทบต่อคุณค่าการใช้ประโยชน์ของมนุษย์

4.2.3.1 การใช้น้ำ

1) ปริมาณน้ำใช้

ปริมาณน้ำใช้ในช่วงดำเนินการ เกิดจากกิจกรรมต่างๆ เช่น อาบน้ำ ชักล้าง ประกอบอาหาร การใช้สำหรับเครื่องสุขภัณฑ์ และอื่นๆ ปริมาณน้ำใช้ในโครงการ ประมาณ **212.30 ลูกบาศก์เมตร/วัน** ความต้องการน้ำใช้สูงสุด (Peak Demand) เท่ากับ 19.90 ลูกบาศก์เมตร/ชั่วโมง

2) แหล่งน้ำใช้ และระบบจ่ายน้ำ

แหล่งน้ำใช้หลักของโครงการจะใช้น้ำประปาจากการประปาส่วนภูมิภาค จังหวัดภูเก็ต โครงการมีมิเตอร์น้ำขนาด 80 มิลลิเมตร แนวท่อประปาของโครงการขนาดเส้นผ่านศูนย์กลาง 90 มิลลิเมตร ต่อเข้ากับท่อเมนของการประปาส่วนภูมิภาค จากนั้นจะเข้าสู่ถังเก็บน้ำใต้ดินแต่ละอาคาร มีรายละเอียดดังนี้

อาคาร A ถังเก็บน้ำใต้ดิน 2 ไต้อาคาร A (WT-2) ปริมาตร 76.21 ลูกบาศก์เมตร และถังเก็บน้ำใต้ดิน 3 ไต้อาคาร A (WT-3) ปริมาตร 125.86 ลูกบาศก์เมตร จากนั้นจะถูกสูบน้ำด้วยเครื่องสูบน้ำเพิ่มแรงดัน (Package Booster Pump Set : PBS-A) จำนวน 1 ชุด (มีเครื่องสูบน้ำ 2 เครื่อง โดยทำงาน 1 เครื่อง สำรอง 1 เครื่อง) มีอัตราการสูบ 26 ลูกบาศก์เมตร/ชั่วโมง แรงดันน้ำ 20 เมตร ก่อนแจกจ่ายไปส่วนต่างๆ ของอาคาร

อาคาร B ถังเก็บน้ำใต้ดิน 5 ไต้อาคาร B (WT-5) ปริมาตร 67.86 ลูกบาศก์เมตร และถังเก็บน้ำใต้ดิน 6 ไต้อาคาร B (WT-6) ปริมาตร 130.78 ลูกบาศก์เมตร จากนั้นจะถูกสูบน้ำด้วยเครื่องสูบน้ำ

เพิ่มแรงดัน (Package Booster Pump Set : PBS-B) จำนวน 1 ชุด (มีเครื่องสูบน้ำ 2 เครื่อง โดยทำงาน 1 เครื่อง สำรอง 1 เครื่อง) มีอัตราการสูบ 26 ลูกบาศก์เมตร/ชั่วโมง แรงดันน้ำ 20 เมตร ก่อนแจกจ่ายไปส่วนต่างๆ ของอาคาร

นอกจากนี้โครงการมีแหล่งน้ำใช้สำรอง ได้แก่ น้ำซื้อจากรถบรรทุกน้ำเอกชน โดยจัดให้มีหัวรับน้ำ จำนวน 1 หัว เพื่อรับน้ำจากรถบรรทุกน้ำเอกชน จากนั้นจะเข้าสู่ถังเก็บน้ำดิบใต้ดินแต่ละอาคาร มีรายละเอียดดังนี้

อาคาร A ถังเก็บน้ำดิบใต้ดิน 1 ใต้อาคาร A (WT-1) ปริมาตร 34 ลูกบาศก์เมตร จากนั้นผ่านกระบวนการปรับปรุงคุณภาพน้ำ ได้แก่ ถังกรองแก้ว ถังกรองคาร์บอน ถังกรองความกระด้าง ถังน้ำเกลือ และระบบฆ่าเชื้อโรคด้วยคลอรีน เข้าเก็บกักในถังเก็บน้ำใต้ดิน 2 ใต้อาคาร A (WT-2) ปริมาตร 76.21 ลูกบาศก์เมตร และถังเก็บน้ำใต้ดิน 3 ใต้อาคาร A (WT-3) ปริมาตร 125.86 ลูกบาศก์เมตร

อาคาร B ถังเก็บน้ำดิบใต้ดิน 4 ใต้อาคาร B (WT-4) ปริมาตร 34 ลูกบาศก์เมตร จากนั้นผ่านกระบวนการปรับปรุงคุณภาพน้ำ ได้แก่ ถังกรองแก้ว ถังกรองคาร์บอน ถังกรองความกระด้าง ถังน้ำเกลือ และระบบฆ่าเชื้อโรคด้วยคลอรีน เข้าเก็บกักในถังเก็บน้ำใต้ดิน 5 ใต้อาคาร B (WT-5) ปริมาตร 67.86 ลูกบาศก์เมตร และถังเก็บน้ำใต้ดิน 6 ใต้อาคาร B (WT-6) ปริมาตร 130.78 ลูกบาศก์เมตร

3) การปรับปรุงคุณภาพน้ำใช้

น้ำซื้อจากรถบรรทุกน้ำเอกชนจะถูกสูบลงสู่ถังเก็บน้ำดิบ โดยโครงการได้จัดให้มีการปรับปรุงคุณภาพน้ำก่อนลงสู่ถังเก็บน้ำดิบของโครงการ เพื่อจ่ายให้กับส่วนต่างๆ ของโครงการ รายละเอียดระบบปรับปรุงคุณภาพน้ำใช้ มีดังนี้

1. ถังกรองแก้ว (Glass Filter) สารกรองแก้วคือ สารกรองน้ำที่มีวัสดุเกิดขึ้นเองตามธรรมชาติ โดยมีการนำมาผ่านกระบวนการผลิตให้ได้สารกรองน้ำที่มีคุณภาพ บางยี่ห้อผลิตจากการรีไซเคิลแก้วผ่านกระบวนการผลิตเพื่อให้ได้คุณภาพเทียบเท่าสารกรองธรรมชาติ สารกรองแก้วสามารถกรองตะกอน ความขุ่นของน้ำได้ค่อนข้างดี รวมถึงมีคุณสมบัติพิเศษอื่นๆ ความละเอียดในการกรองมีความละเอียดได้สูงถึง 1 ไมครอน ลดกลิ่น ในน้ำได้ดี
2. ถังกรองคาร์บอน (Carbon Filter) เป็นถังกรองเศษตะกอนที่เหลือน้ำและกำจัดกลิ่นไม่พึงประสงค์ออกจากน้ำ
3. ถังกรองความกระด้าง (Water Softener) ภายในบรรจุสารกรองชนิดเรซิน ทำหน้าที่แลกเปลี่ยนประจุแคลเซียม และแมกนีเซียมไอออน เพื่อลดความกระด้างในน้ำ
4. ถังน้ำเกลือ ใช้สำหรับล้างสารเรซิน
5. ระบบฆ่าเชื้อโรคด้วยคลอรีน (Post Chlorine) ควบคุมค่าคลอรีนอิสระคงเหลือ (Free Residual Chlorine) อยู่ในช่วง 0.20-1.20 มิลลิกรัม/ลิตร เทียบเท่าตามมาตรฐานการประปาส่วนภูมิภาค

4) การสำรองน้ำใช้

โครงการจัดให้มีถังเก็บน้ำใต้ดิน 2 ไต้อาคาร A (WT-2) ปริมาตร 76.21 ลูกบาศก์เมตร ถังเก็บน้ำใต้ดิน 3 ไต้อาคาร A (WT-3) ปริมาตร 125.86 ลูกบาศก์เมตร ถังเก็บน้ำใต้ดิน 5 ไต้อาคาร B (WT-5) ปริมาตร 67.86 ลูกบาศก์เมตร และถังเก็บน้ำใต้ดิน 6 ไต้อาคาร B (WT-6) ปริมาตร 130.78 ลูกบาศก์เมตร รวมปริมาตรกักเก็บน้ำใช้ของโครงการ เท่ากับ 400.71 ลูกบาศก์เมตร ซึ่งโครงการสามารถสำรองน้ำไว้ได้ประมาณ 2 วัน

ถังเก็บน้ำใต้ดินของโครงการเป็นถังเก็บน้ำคอนกรีตเสริมเหล็กมีโครงสร้างฐานรากที่เป็นเสา คอนกรีตเสริมเหล็กที่เชื่อมต่อกับโครงสร้างอาคาร โดยเสาคอนกรีตเสริมเหล็กดังกล่าว บางส่วนจะอยู่ภายในถังเก็บน้ำใต้ดิน ซึ่งจะอยู่ในสภาวะที่มีความชื้นตลอดเวลา อาจทำให้เกิดการผุกร่อน ดังนั้นโครงการจะจัดให้มีการทาเคลือบผิวโครงสร้างด้วยไฮโดร ซิล เพื่อป้องกันการรั่วซึมและการกัดกร่อนของผิววัสดุ ส่วนการป้องกันการปนเปื้อนที่เกิดจากถังเก็บน้ำใต้ดิน โครงการจะเลือกใช้ไฮโดร ซิล วัสดุกันซึมชนิด โพลีเมอร์ซีเมนต์ (Cement Base) คือใช้น้ำเป็นตัวทำละลาย ซึ่งจะใช้งานง่าย ไม่ต้องมีน้ำยารองพื้น (Primer) ไม่มีอันตรายต่อสุขภาพ และสิ่งแวดล้อม ปราศจากกลิ่นรุนแรง ใช้ได้ดีในสภาพผิวเปียกชื้น รายละเอียดดังนี้

ไฮโดร ซิล เป็นมอร์ตาร์สำหรับฉาบหรือทา เพื่อป้องกันการซึมของน้ำที่มีส่วนผสมของซีเมนต์ เนื้อละเอียด และน้ำยาโพลีเมอร์ ประเภท อะคริลิก (Acrylic Polymer) ประกอบด้วยส่วนผสม 2 ส่วน เมื่อผสมทั้ง 2 ส่วนเข้าด้วยกัน สามารถใช้ในงานฉาบหรือทาป้องกันการซึมในงานพื้นผิวโครงสร้างคอนกรีต และสามารถใช้งานโครงสร้างที่สัมผัสกับน้ำดื่ม (non-toxic) ปราศจากสารพิษ โดยมีคุณสมบัติ ใช้งานง่าย แรงยึดเกาะสูง ทาได้ทั้งผิวคอนกรีตหรือโลหะ ทนทานต่อแรงขัดสีที่ไม่รุนแรง กันซึมได้ดี ทนต่อน้ำที่มีแรงดันได้ (Hydrostatic Pressure) ไม่เป็นพิษ ใช้น้ำดื่มได้ (non-toxic) มีความยืดหยุ่นและไม่หดตัว ทนต่อสภาพอากาศที่เย็นจัด และสามารถปรับความข้นเหลวให้เหมาะสมกับการใช้งานได้

โครงการจะจัดให้มีการล้างทำความสะอาดถังเก็บน้ำสำรองของโครงการ สำหรับถังเก็บน้ำใต้ดิน จะมีช่องเปิด 2 ฝาทรง ขนาด 0.80x0.80 เมตร และ 0.60x0.60 เมตร เพื่อให้เจ้าหน้าที่ลงไปทำความสะอาดถังน้ำเป็นประจำทุกๆ 6 เดือนได้ ทั้งนี้ในการล้างถังเก็บน้ำใต้ดิน สามารถทำได้โดยใช้ปั๊มจุ่มแบบไดโว่ดูดตะกอนที่ค้างอยู่ข้างใต้ถัง โดยต่อท่อเพื่อดูดตะกอนปล่อยทิ้งออกไปทางท่อ ทั้งนี้หากจำเป็นต้องลงไปเพื่อความปลอดภัย ก่อนลงทุกครั้ง จะต้องตรวจสอบปริมาณอากาศและตรวจสอบว่ามีก๊าซพิษอันตรายหรือไม่เช่น แก๊สมีเทน ไฮโดรซัลไฟด์ ซัลเฟอร์ไดร็อกไซด์ โดยใช้เครื่องวัดปริมาณออกซิเจนที่ก้นหลุมต้องมีค่าระหว่างร้อยละ 19.5-23.5 ซึ่งเป็นปริมาณที่ร่างกายต้องการคือร้อยละ 20 หากตรวจพบว่าไม่มีก๊าซพิษอันตราย ต้องกำจัดก่อนเพื่อให้เป็นอันตรายต่อร่างกาย

อย่างไรก็ตาม ในการล้างทำความสะอาดถังเก็บน้ำอย่างปลอดภัย โครงการจัดให้มีคนช่วยอย่างน้อย 3 คนขึ้นไป มอบหมายหน้าที่อย่างชัดเจน โดยให้ลงไป 1 คน อีก 1 คนอยู่ปากบ่อหรือที่ทางขึ้นลงที่เหลืออีก 1 คนเป็นผู้คอยช่วยเหลืออยู่บริเวณบนนอก และมีอุปกรณ์สื่อสารระหว่างกัน เช่น ใช้อุปกรณ์ป้องกันส่วนบุคคลในการทำงานในพื้นที่อับอากาศ ได้แก่ สายรัดนิรภัย (safety belt) สำหรับผู้ที่ลงไปปฏิบัติงานกันถึง เพื่อให้ผู้ที่อยู่ด้านบนรับรู้การเคลื่อนไหวตลอดเวลา หากเห็นว่ามีอาการหรือทำทางผิดปกติ

สามารถดึงสายรัดนิรภัย (safety belt) นำตัวขึ้นจากบ่อได้ทันที ซึ่งเป็นวิธีการช่วยเหลือผู้ได้รับอันตรายจากการทำงานในที่อับอากาศที่ปลอดภัยกว่าการลงไปช่วยที่ก้นบ่อ เพราะอาจขาดอากาศหายใจ และเสียชีวิตทั้งคู่ จากนั้นให้ปฐมพยาบาลเบื้องต้น โดยให้นอนราบในที่อากาศถ่ายเทดี หากพบว่าไม่หายใจ และหัวใจหยุดเต้น ให้ผายปอดและนวดหัวใจ และรีบนำส่งโรงพยาบาลโดยเร็วที่สุด หรือโทรแจ้ง 1669 ทันที

ดังนั้น คาดการณ์ว่าการใช้น้ำในช่วงดำเนินการของโครงการจะส่งผลกระทบต่อการใช้งานของชุมชนใกล้เคียงในระดับต่ำ

4.2.3.2 การจัดการน้ำเสีย และสิ่งปฏิกูล

1) ปริมาณน้ำเสีย

เมื่อเปิดดำเนินการโครงการ คาดว่าจะมีปริมาณน้ำเสียที่เกิดขึ้นประมาณ 211.71 ลูกบาศก์เมตร/วัน (ไม่คือน้ำใช้จากสระว่ายน้ำ (การระเหยของน้ำ)) คิดจากร้อยละ 100 ของปริมาณน้ำใช้ (สำนักงานนโยบายและแผนทรัพยากรธรรมชาติและสิ่งแวดล้อม, 2560)

2) การจัดการน้ำเสีย

โครงการได้จัดให้มีถังบำบัดน้ำเสีย เป็นระบบบำบัดน้ำเสียชนิดเติมอากาศเลี้ยงตะกอนเวียนกลับ (Aeration activated sludge process, AS) จำนวน 2 ชุด มีรายละเอียดดังนี้

- ถังบำบัดน้ำเสีย WWT-1 ขนาด 115 ลูกบาศก์เมตร เพื่อรองรับน้ำเสียที่เกิดขึ้นจากอาคาร A ปริมาณน้ำเสียเข้าสู่ระบบ 110.95 ลูกบาศก์เมตร/วัน โดยถังบำบัดน้ำเสียสามารถรองรับน้ำเสียได้ 115 ลูกบาศก์เมตร/วัน ปริมาณ $BOD_{เข้า}$ 250 มิลลิกรัม/ลิตร และมีประสิทธิภาพในการบำบัดให้ค่า $BOD_{ออก}$ 20 มิลลิกรัม/ลิตร ภายในถังบำบัดน้ำเสียประกอบด้วย ถังดักไขมัน (Greases Trap) จำนวน 1 ชุด โดยถังดักไขมัน สามารถรองรับน้ำเสียได้ 8.10 ลูกบาศก์เมตร สำหรับรองรับน้ำเสียจากครัวภายในห้องชุด ซึ่งมีปริมาณ $BOD_{เข้า}$ 1,200 มิลลิกรัม/ลิตร และมีประสิทธิภาพในการบำบัดให้ค่า $BOD_{ออก}$ 840 มิลลิกรัม/ลิตร

- ถังบำบัดน้ำเสีย WWT-2 ขนาด 115 ลูกบาศก์เมตร เพื่อรองรับน้ำเสียที่เกิดขึ้นจากอาคาร B ปริมาณน้ำเสียเข้าสู่ระบบ 100.76 ลูกบาศก์เมตร/วัน โดยถังบำบัดน้ำเสียสามารถรองรับน้ำเสียได้ 115 ลูกบาศก์เมตร/วัน ปริมาณ $BOD_{เข้า}$ 250 มิลลิกรัม/ลิตร และมีประสิทธิภาพในการบำบัดให้ค่า $BOD_{ออก}$ 20 มิลลิกรัม/ลิตร ภายในถังบำบัดน้ำเสียประกอบด้วย ถังดักไขมัน (Greases Trap) จำนวน 1 ชุด โดยถังดักไขมัน สามารถรองรับน้ำเสียได้ 8.10 ลูกบาศก์เมตร สำหรับรองรับน้ำเสียจากครัวภายในห้องชุด ซึ่งมีปริมาณ $BOD_{เข้า}$ 1,200 มิลลิกรัม/ลิตร และมีประสิทธิภาพในการบำบัดให้ค่า $BOD_{ออก}$ 840 มิลลิกรัม/ลิตร

โครงการอาคารชุด เดอะเบส เซ็นทรัล ภูเก็ต 2 เป็นโครงการประกอบกิจการประเภทอาคารชุดที่มีจำนวนห้องชุดรวมกันทั้งสิ้น 326 ห้องชุด ซึ่งจัดอยู่ในอาคารประเภท ข. ตามประกาศกระทรวงทรัพยากรธรรมชาติและสิ่งแวดล้อม เรื่อง กำหนดมาตรฐานควบคุมการระบายน้ำทิ้งจากอาคารบาง

ประเภทและบางขนาด กำหนดค่า $BOD_{\text{ออก}}$ ไม่เกิน 30 มิลลิกรัม/ลิตร น้ำทิ้งของโครงการที่ผ่านการบำบัดแล้ว ปริมาณ 211.71 ลูกบาศก์เมตร/วัน มีค่า $BOD_{\text{ออก}}$ 20 มิลลิกรัม/ลิตร เป็นไปตามประกาศกระทรวงทรัพยากรธรรมชาติและสิ่งแวดล้อมดังกล่าว

3) การนำน้ำเสียที่ผ่านการบำบัดกลับมาใช้ประโยชน์

น้ำเสียที่ผ่านการบำบัดแล้วมีปริมาณ 211.71 ลูกบาศก์เมตร/วัน มีค่า $BOD_{\text{ออก}}$ เท่ากับ 20 มิลลิกรัม/ลิตร (มาตรฐานน้ำทิ้งอาคารประเภท ข. กำหนดค่า $BOD_{\text{ออก}}$ ไม่เกิน 30 มิลลิกรัม/ลิตร) โดยน้ำเสียที่ผ่านการบำบัดแล้วแต่ละถัง จะเข้าสู่ถังพักน้ำใส ขนาด 37.13 ลูกบาศก์เมตร/ถัง จำนวน 2 ถัง จากนั้นจะสูบไปใช้รดน้ำต้นไม้ภายในโครงการด้วยการรดน้ำแบบท่อซึมดิน โดยอัตราการซึมดินบริเวณพื้นที่สีเขียวของโครงการประมาณ 219.81 ลูกบาศก์เมตร/วัน (คิดอัตราการซึมน้ำของดินที่ 10 มิลลิเมตร/ชั่วโมง ระยะเวลาซึมน้ำ 24 ชั่วโมง) ดังนั้น โครงการสามารถนำน้ำเสียที่ผ่านการบำบัดแล้วมาใช้ประโยชน์โดยการรดน้ำต้นไม้ภายในพื้นที่โครงการได้ทั้งหมดในช่วงฤดูร้อน ไม่มีการปล่อยออกสู่สาธารณะ

ในช่วงฤดูฝนโครงการสามารถนำน้ำทิ้งที่ผ่านการบำบัดแล้วมาใช้รดน้ำต้นไม้ในโครงการได้ 43.96 ลูกบาศก์เมตร/วัน (20% ของหน้าแล้ง) สำหรับปริมาณน้ำที่เหลือ 167.75 ลูกบาศก์เมตร/วัน โครงการจะระบายน้ำเข้าสู่บ่อตรวจคุณภาพน้ำก่อนออกสู่ท่อระบายน้ำตามแผนงานการจ่ายอมด้านหน้าของโครงการต่อไป

4) การกำจัดตะกอนส่วนเกินและกากไขมัน

ระบบบำบัดน้ำเสียของโครงการมีปริมาณตะกอนส่วนเกินที่ต้องกำจัด (Sludge) ของถังบำบัดน้ำเสีย WWT-1 และ WWT-2 เท่ากับ 1.15 ลูกบาศก์เมตร/วัน ระยะเวลาที่ต้องสูบน้ำกากตะกอนประมาณ 1 เดือน/ครั้ง และสำหรับตะกอนในถังแยกกากตะกอนหนัก จะต้องสูบน้ำกากตะกอนทั้งหมด 5 เดือน/ครั้ง ดังนั้นเมื่อถึงระยะเวลาดังกล่าวที่ต้องสูบน้ำกากตะกอน โครงการจะประสานงานให้รถสูบน้ำกากตะกอนเอกชนมาสูบน้ำกากต่อไป

สำหรับกากไขมันจากถังดักไขมัน โครงการจะจัดให้มีเจ้าหน้าที่ดักกากไขมันและเศษอาหารไปทิ้งเป็นประจำ โดยถังดักไขมัน (Grease Trap) มีระยะเวลาเก็บ 6 ชั่วโมง ทั้งนี้โครงการจะจัดให้มีพนักงานดูแล โดยดักไขมันออกตามความจำเป็นทุกสัปดาห์ และจัดบันทึกรายงานผลทุกครั้ง โดยนำกากไขมันใส่ในกระถางที่มีกระดาษรองที่กันกระถาง เพื่อให้ส่วนที่เป็นน้ำซึมออกจากกากไขมันและทิ้งไว้จนแห้งเป็นก้อนก่อนนำไปใส่ถุงดำ จากนั้นนำไปทิ้งรวมกับขยะทั่วไปที่ห้องพักขยะรวมของโครงการเพื่อนำไปกำจัดต่อไป นอกจากนี้จะล้างถังดักไขมันทุก 6 เดือน เพื่อให้การทำงานของถังดักไขมันมีประสิทธิภาพ ซึ่งการดำเนินการดังกล่าวนิติบุคคลอาคารชุดจะเป็นผู้ดูแล

5) วิธีการจัดการละอองน้ำ (Aerosol) และก๊าซมีเทน (CH_4)

วิธีการจัดการละอองน้ำ (Aerosol) และก๊าซมีเทน (CH_4) ซึ่งเกิดขึ้นในระหว่างขั้นตอนของการบำบัดน้ำเสียของโครงการ และวิธีการควบคุมการกำจัดก๊าซดังกล่าว มีรายละเอียดดังนี้

■ การกำจัดละอองน้ำ (Aerosol) ที่เกิดขึ้นในระบบบำบัดน้ำเสีย WWT-1 มีปริมาณละอองน้ำที่เกิดขึ้น 0.014 ลูกบาศก์เมตร/วินาที ต้องการพื้นที่สำหรับบำบัดละอองน้ำไม่น้อยกว่า 0.35 ตารางเมตร โครงการได้จัดเตรียมพื้นที่บ่อดิน 1.00 ตารางเมตร และระบบบำบัดน้ำเสีย WWT-2 มีปริมาณละอองน้ำที่เกิดขึ้น 0.014 ลูกบาศก์เมตร/วินาที ต้องการพื้นที่สำหรับบำบัดละอองน้ำไม่น้อยกว่า 0.35 ตารางเมตร โครงการได้จัดเตรียมพื้นที่บ่อดิน 0.80 ตารางเมตร โดยอาศัยจุลินทรีย์ที่มีอยู่ในดินเป็นตัวดูดซับและตรึงมลพิษ ที่เกิดจากละอองน้ำเสีย เพื่อควบคุมไม่ให้ละอองน้ำเสียส่งผลกระทบต่อสิ่งแวดล้อมภายนอกและต่อผู้พักอาศัย โครงการใช้หลักการในการกำจัดมลพิษทางอากาศโดยใช้พืช ดิน และจุลินทรีย์ที่อาศัยอยู่ในดิน ซึ่งอาศัยกระบวนการทางชีวภาพ ในการกำจัดเชื้อโรคที่มาจากละอองน้ำเสีย ดังนั้นพื้นที่ได้ออกแบบไว้จึงมีความเพียงพอสำหรับกำจัดละอองน้ำ

■ การกำจัดก๊าซมีเทน (CH_4) ที่เกิดขึ้นจากระบบบำบัดน้ำเสีย WWT-1 มีปริมาณก๊าซมีเทนที่เกิดขึ้น 8,854.04 ลิตร/วัน ต้องการพื้นที่สำหรับบำบัดก๊าซมีเทนไม่น้อยกว่า 3.69 ตารางเมตร โครงการได้จัดเตรียมพื้นที่บ่อดิน 5.00 ตารางเมตร และระบบบำบัดน้ำเสีย WWT-2 มีปริมาณก๊าซมีเทนที่เกิดขึ้น 8,854.04 ลิตร/วัน ต้องการพื้นที่สำหรับบำบัดก๊าซมีเทนไม่น้อยกว่า 3.69 ตารางเมตร โครงการได้จัดเตรียมพื้นที่บ่อดิน 5.60 ตารางเมตร สำหรับห้องพักขยะรวม มีอัตราการระบายอากาศ 85 ลูกบาศก์เมตร/ชั่วโมง เลือกใช้พัดลมระบายอากาศที่อัตราการระบายอากาศ 85 ลูกบาศก์เมตร/ชั่วโมง ซึ่งต้องการปริมาตรบ่อบำบัดก๊าซมีเทน 2.88 ลูกบาศก์เมตร โครงการได้จัดเตรียมปริมาตรบ่อดิน 4.80 ลูกบาศก์เมตร โดยวิธี Biological Oxidation เป็นการเปลี่ยนก๊าซมีเทนผ่านกระบวนการเมตาบอลิซึมของเซลล์เป็นก๊าซคาร์บอนไดออกไซด์ ซึ่งสามารถช่วยลดภาวะโลกร้อนได้ 21 เท่า ในปฏิกิริยาออกซิเดชันของมีเทนจะทำให้เกิดก๊าซคาร์บอนไดออกไซด์ (CO_2) และ (H_2O) ซึ่งในการทำให้เกิดปฏิกิริยาดังกล่าวจะต้องใช้ออกซิเจน 2 โมล ต่อมีเทน 1 โมล

■ อนึ่ง แต่ละ 16 กรัมของมีเทน (CH_4) ที่ผลิตขึ้น และหายไปในบรรยากาศจะทำให้ COD ในน้ำลดลง 65 กรัม ที่อุณหภูมิและความดันมาตรฐาน ซึ่งเท่ากับ 0.34 ลบ.ม. ของมีเทน CH_4 ต่อ 1 กิโลกรัมของ COD ที่ถูกทำให้คงตัว (อ้างอิงจาก : ชีวะ เกรต, 2539, วิศวกรรมน้ำเสีย การบำบัดทางชีวภาพ กรุงเทพมหานคร : จุฬาลงกรณ์มหาวิทยาลัย) ดังนั้นพื้นที่ได้ออกแบบไว้จึงมีความเพียงพอสำหรับกำจัดก๊าซมีเทน

ดังนั้น ผลกระทบด้านน้ำเสียจึงอยู่ในระดับต่ำ

4.2.3.3 การระบายน้ำและการป้องกันน้ำท่วม

การระบายน้ำฝนของโครงการ จะแบ่งเป็น 2 ส่วน คือ จากชั้นหลังคาของอาคาร และจากพื้นดินนอกอาคาร โดยการระบายน้ำฝนบนพื้นดินนอกอาคาร จะอาศัยลักษณะการระบาย 2 รูปแบบ คือ การไหลซึมลงใต้ดินตามบริเวณสนามหญ้าและพื้นที่สีเขียว อีกรูปแบบคือการให้น้ำฝนไหลไปตามความลาดชันของภูมิประเทศ ซึ่งน้ำฝนส่วนนี้จะไหลลงสู่ท่อระบายน้ำที่เตรียมไว้ สำหรับน้ำฝนจากหลังคาของอาคารภายในโครงการจะรวบรวมน้ำฝนลงท่อระบายน้ำฝนคอนกรีตเสริมเหล็กขนาดเส้นผ่านศูนย์กลาง 0.40 เมตร ความลาดชัน 1:200 มีบ่อพักน้ำเป็นระยะอยู่โดยรอบพื้นที่โครงการ โดยอาศัยแรงโน้มถ่วงของโลก (Gravity) น้ำฝนจากส่วนนี้ทั้งหมดจะรวบรวมเข้าสู่บ่อหน่วงน้ำต่อไป

ทั้งนี้ เนื่องจากการพัฒนาโครงการจากพื้นที่ว่างและวัชพืชขึ้นปกคลุม เปลี่ยนเป็นอาคาร ค.ส.ล. สูง 8 ชั้น จำนวน 2 อาคาร และอาคารสระว่ายน้ำ จำนวน 1 อาคาร พื้นที่สีเขียว ถนน และที่จอดรถ ทำให้ค่าสัมประสิทธิ์การไหลนองเปลี่ยนไปจากเดิม สำหรับพื้นที่การรับน้ำฝนของโครงการคำนวณโดยใช้ Rational Method พบว่า ก่อนพัฒนาโครงการจะมีอัตราการระบายน้ำ 0.041 ลูกบาศก์เมตร/วินาที และหลังพัฒนาโครงการมีอัตราการระบายน้ำ 0.166 ลูกบาศก์เมตร/วินาที ผลต่างของปริมาณน้ำฝนสะสมในช่วง 3 ชั่วโมง เปรียบเทียบก่อนและหลังมีโครงการ (ปริมาณน้ำฝนไหลนอง) มีปริมาณน้ำฝนที่โครงการต้องกักเก็บไว้ 230.40 ลูกบาศก์เมตร โครงการได้ออกแบบขนาดบ่อหน่วงน้ำขนาด กว้าง 6.0 เมตร ยาว 19.60 เมตร ลึก 3.0 เมตร ระดับน้ำลึก 2.00 เมตร จำนวน 1 บ่อ มีปริมาตร 235.20 ลูกบาศก์เมตร บริเวณใต้ที่จอดรถ ทั้งนี้เพื่อให้มีพื้นที่ว่างสำหรับรับปริมาณน้ำฝนครั้งต่อไป โครงการได้ควบคุมการระบายน้ำไม่ให้เกินค่าอัตราการระบายน้ำก่อนพัฒนาโครงการ โดยออกแบบเครื่องสูบน้ำ จำนวน 2 ชุด (ทำงาน 1 ชุด สำรอง 1 ชุด) มีอัตราการระบายน้ำออกเท่ากับ 0.014 ลูกบาศก์เมตร/วินาที/ชุด ซึ่งอัตราการระบายน้ำรวมน้อยกว่าอัตราการระบายน้ำก่อนมีโครงการ โดยน้ำจากบ่อหน่วงน้ำจะถูกสูบน้ำผ่านบ่อดักขยะและไหลออกสู่ท่อระบายน้ำตามถนนการจราจรด้านหน้าโครงการก่อนออกสู่ท่อระบายน้ำสาธารณะต่อไป

ดังนั้น ขนาดบ่อหน่วงน้ำจึงมีความเพียงพอต่อปริมาณน้ำที่ระบายออกของโครงการ สำหรับการพัดพาตะกอนดินลงสู่บ่อหน่วงน้ำ โครงการจะมีการขุดลอกทันทีเมื่อมีปริมาณตะกอนดินสะสมในบ่อ

จากการประเมินความสามารถของท่อระบายน้ำบนถนนการจราจรในการรองรับปริมาณน้ำทั้งจากโครงการ การคำนวณหาความสามารถในการรับน้ำของท่อระบายน้ำบริเวณถนนการจราจรด้านหน้าโครงการ ซึ่งรับน้ำที่ระบายออก จากพื้นที่โครงการ มีขนาดเส้นผ่านศูนย์กลาง 1.20 เมตร โดยใช้สมการ Manning's Formula และสมการของ Prandtl-Colbrook พบว่า ขนาดท่อระบายน้ำบนถนนการจราจรรองรับน้ำได้ 1.066 ลูกบาศก์เมตร/วินาที สำหรับอัตราการระบายน้ำก่อนพัฒนา เท่ากับ 0.041 ลบ.ม./วินาที หากควบคุมอัตราการระบายน้ำออกจากโครงการด้วยอัตราไม่เกิน 50% ของก่อนช่วงพัฒนาโครงการ ด้วยปั๊มที่มีอัตราการสูบ 0.022 ลูกบาศก์เมตร/วินาที ลงท่อระบายน้ำตามแนวถนนการจราจรด้านหน้าโครงการซึ่งเป็นท่อขนาดเส้นผ่านศูนย์กลาง 1.20 เมตร จะทำให้ระดับน้ำในท่อระบายน้ำสาธารณะเพิ่มขึ้นประมาณ 3.60 เซนติเมตร

ดังนั้น ผลกระทบที่เกิดขึ้นจึงอยู่ในระดับต่ำ

4.2.3.4 การจัดการมูลฝอย

1) ปริมาณมูลฝอย

การประเมินปริมาณขยะมูลฝอยของโครงการ ได้ทำการประเมินจากผู้เข้าพักอาศัยเต็มโครงการ โดยอ้างอิงจากแนวทางการจัดทำรายงานการวิเคราะห์ผลกระทบสิ่งแวดล้อม โครงการที่พักอาศัยบริการชุมชนและสถานที่พักตากอากาศของสำนักงานนโยบายและแผนทรัพยากรธรรมชาติและสิ่งแวดล้อม (2562)

ปริมาณมูลฝอยที่คาดว่าจะเกิดในกรณีเลวร้ายที่สุดของโครงการ (มีผู้พักอาศัยเต็มโครงการ) เท่ากับ 988.00 กิโลกรัม/วัน หรือ 0.988 ลูกบาศก์เมตร/วัน

2) การจัดการมูลฝอย

โครงการจะจัดตั้งรองรับขยะมูลฝอยไว้ในห้องสำนักงานนิติบุคคล และพื้นที่ส่วนกลางต่างๆ เช่น โถงต้อนรับ ห้องออกกำลังกาย ห้องซักผ้า และพื้นที่ส่วนบริการอื่นๆ เป็นต้น โดยจัดให้มีถังขยะย่อยขนาด 50 ลิตร จำนวน 4 ถัง แยกเป็นขยะอินทรีย์ ขยะทั่วไป ขยะอันตราย และขยะรีไซเคิล และห้องนำผู้พักอาศัยให้ทิ้งขยะขนาด 10 ลิตร จำนวน 1 ถัง/ห้อง และโครงการจัดให้มีห้องพักมูลฝอยรวมแต่ละชั้นของอาคารห้องชุด ภายในประกอบด้วย ถังมูลฝอยจำนวน 5 ถัง ได้แก่ ถังมูลฝอยอินทรีย์ ถังมูลฝอยรีไซเคิล ถังมูลฝอยทั่วไป ถังมูลฝอยอันตราย และถังขยะติดเชื้อ ซึ่งแม่บ้านจะรวบรวมขยะจากส่วนต่างๆ นำมาคัดแยกประเภทขยะเป็นขยะอินทรีย์ ขยะรีไซเคิล ขยะทั่วไป และขยะอันตราย ก่อนนำไปพักไว้ที่ห้องพักขยะรวม โดยอาคารห้องพักขยะดังกล่าว ประกอบด้วย ห้องพักขยะอินทรีย์ ห้องพักขยะรีไซเคิล ห้องพักขยะทั่วไป และห้องพักขยะอันตราย/ขยะติดเชื้อ

การจัดการขยะที่สามารถนำกลับมาใช้ใหม่ จะเก็บไว้บริเวณห้องพักขยะรีไซเคิล โดยโครงการจะรวบรวมใส่ถุงดำ ซึ่งขยะที่สามารถนำมารีไซเคิลหรือขายได้ เช่น แก้ว กระดาษ พลาสติกที่ไม่เลอะคราบอาหาร และโลหะ เป็นต้น พนักงานทำความสะอาดจะแยกและขายให้แก่ร้านรับซื้อของเก่า

การจัดการขยะอันตรายโครงการจะเก็บรวบรวมมูลฝอยอันตรายไว้ในห้องพักมูลฝอยอันตราย โครงการจัดให้มีถังขยะอันตราย โดยข้างถังจะระบุไว้ว่า “ขยะอันตราย” ภายในถังรองด้วยถุงสีแดง โดยขณะปฏิบัติงาน กำหนดให้พนักงานสวมถุงมือทุกครั้ง เพื่อป้องกันอันตรายที่อาจเกิดจากมูลฝอยดังกล่าว พร้อมทั้งให้มีการจัดการคัดแยกมูลฝอยอันตรายอย่างจริงจังและต่อเนื่อง เมื่อมีปริมาณมากพอแล้วจะส่งไปให้ศูนย์กำจัดมูลฝอยจังหวัดภูเก็ตเพื่อนำไปกำจัดต่อไป ปัจจุบันจังหวัดภูเก็ตได้ประกาศเรื่อง กำหนดประเภท ราคา และหลักเกณฑ์การนำส่งมูลฝอยอันตราย ณ ศูนย์กำจัดขยะมูลฝอยจังหวัดภูเก็ต และมี “โครงการขนส่งของเสียออกจากเกาะภูเก็ต” เพื่อส่งไปกำจัดอย่างถูกวิธี โดยโรงงานกำจัดกากอุตสาหกรรมที่ขึ้นทะเบียน

การจัดการขยะอินทรีย์ ได้แก่ ขยะที่ย่อยสลายได้ง่าย เช่น เศษอาหาร พืชผัก เปลือกผลไม้ เป็นต้น โครงการไม่สามารถนำขยะอินทรีย์ที่เกิดขึ้นภายในโครงการมาทำเป็นปุ๋ยหมักใช้ภายในโครงการได้ เนื่องจากโครงการมีพื้นที่จำกัด ไม่มีบุคลากรที่มากพอ และผลกระทบในเรื่องของกลิ่นเหม็นที่ส่งผลต่อผู้อาศัยในโครงการ ดังนั้นโครงการมีวิธีการกำจัดขยะอินทรีย์โดยการให้แม่บ้านรวบรวมขยะอินทรีย์จากถัง

ขยะอินทรีย์ มายังห้องพักขยะอินทรีย์โดยโครงการจะรวบรวมใส่ถุงดำ พร้อมมัดปากถุงให้แน่น เพื่อให้เอ็กซนรับไปใช้ประโยชน์ในการเลี้ยงสัตว์ต่อไป

การจัดการมูลฝอยทั่วไป โครงการจะรวบรวมใส่ถุงดำ พร้อมมัดปากถุงให้แน่น และนำไปพักไว้ที่ห้องมูลฝอยทั่วไป เพื่อให้รถเก็บขนมูลฝอยจากบริษัทเอ็กซนที่ขึ้นทะเบียนกับเทศบาลตำบลวิชิตเข้ามาดำเนินการเก็บขนขยะไปกำจัดต่อไป

สำหรับการจัดการขยะติดเชื้อ ได้แก่ หน้ากากอนามัยที่ใช้แล้ว โครงการจะรวบรวมใส่ถุงแดง พร้อมมัดปากถุงให้แน่น และนำไปพักไว้ที่ห้องพักขยะอันตราย/ขยะติดเชื้อ ที่มีถังขยะติดเชื้อจัดไว้ภายใน โดยในขณะปฏิบัติงาน กำหนดให้พนักงานสวมถุงมืออนามัย และหน้ากากอนามัยทุกครั้ง เพื่อป้องกันอันตรายที่อาจเกิดจากมูลฝอยดังกล่าว เมื่อมีปริมาณมากพอแล้วจะส่งไปให้เทศบาลนครภูเก็ต โดยเทศบาลนครภูเก็ตจะเป็นผู้นำไปกำจัด ณ โรงเตาเผามูลฝอยติดเชื้อ ศูนย์กำจัดขยะมูลฝอยจังหวัดภูเก็ตต่อไป

3) ห้องพักมูลฝอยรวมของโครงการ

ห้องพักมูลฝอยรวมออกแบบเป็นโครงสร้างคอนกรีตเสริมเหล็ก อยู่บริเวณชั้นที่ 1 ของอาคาร A โดยแบ่งออกเป็น 4 ห้อง เพื่อบรรจุขยะมูลฝอยอินทรีย์ ขยะมูลฝอยรีไซเคิล ขยะมูลฝอยทั่วไป และขยะมูลฝอยอันตราย/ขยะติดเชื้อ โครงการได้ออกแบบให้ห้องพักมูลฝอยมีประตูและเป็นพื้นที่ที่มีมิติชิดสามารถป้องกันกลิ่น และการแพร่กระจายของเชื้อโรคได้ และปลูกไม้พุ่ม คือ ต้นเข็มม่วงรวมไปถึงมีระแนงสูง 3 เมตร บนรั้วคอนกรีตสูง 3 เมตร เพื่อลดผลกระทบด้านทัศนียภาพต่อข้างเคียง ทั้งนี้ห้องพักมูลฝอยรวมเป็นตำแหน่งที่ใกล้ทางเข้า-ออกของอาคาร มีที่จอดรถเก็บขนขยะมูลฝอยเข้าเก็บขนได้สะดวก ไม่กีดขวางการจราจร และไม่รบกวนผู้อยู่อาศัยภายในโครงการ

ห้องพักขยะอินทรีย์ มีขนาดพื้นที่ 5.23 ตารางเมตร สามารถรองรับขยะได้ประมาณ 5.23 ลูกบาศก์เมตร (ประเมินความสูงของกองขยะที่ 1.00 เมตร)

ห้องพักขยะรีไซเคิล มีขนาดพื้นที่ 3.15 ตารางเมตร สามารถรองรับขยะได้ประมาณ 3.15 ลูกบาศก์เมตร (ประเมินความสูงของกองขยะที่ 1.00 เมตร)

ห้องพักขยะทั่วไป มีขนาดพื้นที่ 2.17 ตารางเมตร สามารถรองรับขยะได้ประมาณ 2.17 ลูกบาศก์เมตร (ประเมินความสูงของกองขยะที่ 1.00 เมตร)

ห้องพักขยะอันตราย มีขนาดพื้นที่ 1.00 ตารางเมตร (หักพื้นที่ถังขยะติดเชื้อ) สามารถรองรับขยะได้ประมาณ 1.00 ลูกบาศก์เมตร (ประเมินความสูงของกองขยะที่ 1.00 เมตร)

ถังขยะติดเชื้อ (จัดไว้ในห้องพักขยะอันตราย) ถังขยะสีแดงมีล้อเข็นขนาด 240 ลิตร สามารถรองรับขยะได้ประมาณ 0.24 ลูกบาศก์เมตร

ดังนั้น ห้องพักขยะรวมของโครงการ จึงสามารถรองรับขยะได้ประมาณ 11.79 ลูกบาศก์เมตร

4) ความสามารถในการรองรับขยะของโครงการและการจัดการน้ำชะขยะ

โครงการสามารถรองรับขยะในห้องพักขยะอินทรีย์ ห้องพักขยะรีไซเคิล ห้องพักขยะทั่วไป ห้องพักขยะอันตราย และถังขยะติดเชื้อ ได้ประมาณ 2 วัน 2 วัน 2 วัน 71 วัน และ 7 วัน ตามลำดับ

เมื่อเปิดดำเนินการ โครงการจะจ้างบริษัทเอกชนที่ขึ้นทะเบียนกับเทศบาลตำบลวิชิตเข้ามาดำเนินการเก็บขนขยะไปกำจัดต่อไป ซึ่งมูลฝอยของโครงการจะเก็บรวบรวม พร้อมมัดปากถุงให้เรียบร้อยก่อนจะนำไปรวบรวมไว้ที่ห้องพักมูลฝอยรวม สำหรับน้ำชะมูลฝอยที่อาจเกิดขึ้นจะถูกรวบรวมเข้าสู่ระบบบำบัดน้ำเสีย WWT-2 ต่อไป นอกจากนี้ โครงการจะจัดให้มีพนักงานคอยดูแลบริเวณอาคารห้องพักมูลฝอยรวมไม่ให้มีมูลฝอยปลิวหรือตกหล่นอยู่ภายนอก และล้างทำความสะอาดห้องพักมูลฝอยรวมเป็นประจำ โดยน้ำเสียจากการล้างทำความสะอาดก็จะถูกรวบรวมสู่ระบบบำบัดน้ำเสียเช่นกัน ดังนั้น ผลกระทบจึงอยู่ในระดับต่ำ

4.2.3.5 พลังงานและไฟฟ้า

โครงการจะขอรับบริการด้านไฟฟ้าจากการไฟฟ้าส่วนภูมิภาค จังหวัดภูเก็ต ด้วยระบบไฟฟ้าแรงสูง ทั้งนี้รายละเอียดการติดตั้งระบบไฟฟ้าที่สำคัญภายในโครงการ มีดังนี้

1) ระบบไฟฟ้าปกติ

โครงการจะติดตั้งหม้อแปลงไฟฟ้าชนิดน้ำมัน (Oil Immersed Transformers) ขนาด 1,250 kVA จำนวน 1 ชุด เพื่อลดแรงดันต่ำเข้าสู่แผงจ่ายไฟฟ้าหลัก (Main Distribution Board : MDB) โดยโครงการจะรับกระแสไฟฟ้าผ่านหม้อแปลง ก่อนแปลงไฟฟ้าแรงสูง ขนาด 33 kV เป็น 400/230 V เพื่อจ่ายไฟฟ้าไปยังส่วนต่างๆ ของอาคาร สำหรับตำแหน่งของหม้อแปลงไฟฟ้า มีลักษณะเป็นแบบยกเสาตั้งอยู่บริเวณใกล้อาคาร A โดยอยู่ห่างจากแนวอาคาร A ซึ่งเป็นอาคารที่ใกล้ที่สุด ประมาณ 5.32 เมตร และห่างจากแนวเขตที่ดิน 0.90 เมตร

การติดตั้งหม้อแปลงไฟฟ้าของโครงการเป็นไปตามมาตรฐานการติดตั้งทางไฟฟ้าสำหรับประเทศไทย พ.ศ. 2556 โดยกำหนดให้หม้อแปลงแบบยกเสาต้องห่างจากโครงสร้างอื่นไม่น้อยกว่า 0.60 เมตร (วัดจากสายหุ้มฉนวนแรงสูงไม่เต็มพิกัด สำหรับผนังด้านปิดของอาคาร) และระยะห่างระหว่างหม้อแปลงแต่ละลูกต้องไม่น้อยกว่า 60 เซนติเมตร เป็นต้น ทั้งนี้ โครงการได้เลือกใช้ขนาดอุปกรณ์ป้องกันหม้อแปลงด้านแรงสูง โดยระบบไฟฟ้าด้านแรงสูงเป็นระบบ 33 kV และโครงการจะจัดให้มีเจ้าหน้าที่ผู้เชี่ยวชาญคอยดูแลและบำรุงรักษาสภาพของหม้อแปลงไฟฟ้าให้อยู่ในสภาพพร้อมใช้งานได้ตลอดเวลา เช่น ตรวจสอบปริมาณน้ำมันที่ใช้ระบายความร้อนของหม้อแปลงไฟฟ้า และตรวจสอบลักษณะทางกายภาพต่างๆ ของหม้อแปลงไฟฟ้า ฉนวน และข้อต่อต่างๆ เป็นต้น อีกทั้งบริเวณที่ติดตั้งหม้อแปลงไฟฟ้าต้องอยู่ในสถานที่ซึ่งบุคคลที่มีหน้าที่เกี่ยวข้องเข้าถึงได้โดยสะดวก เพื่อตรวจและบำรุงรักษาให้อยู่ในสภาพดีอยู่เสมอ และต้องจัดให้ระบายอากาศอย่างเพียงพอกับการใช้งาน ซึ่งบริเวณดังกล่าว ต้องมีแผ่นป้ายหรือสัญลักษณ์เตือนให้ระวังอันตรายจากไฟฟ้าแรงสูงติดตั้งไว้ในบริเวณที่เห็นได้ชัดเจน

2) ระบบไฟฟ้าสำรอง

ในกรณีที่มีการจ่ายไฟฟ้าจากการไฟฟ้าส่วนภูมิภาค จังหวัดภูเก็ต ขัดข้องหรือเกิดเหตุการณ์ฉุกเฉิน โครงการได้จัดให้มีเครื่องแบตเตอรี่สำรอง ขนาด 12/24 V. สามารถสำรองไฟฟ้าได้นาน 2 ชั่วโมง ตั้งอยู่บริเวณห้องไฟฟ้าชั้นที่ 1 ของอาคาร A เพื่ออำนวยความสะดวกและความปลอดภัยแก่ผู้อยู่อาศัย โดยจ่ายไฟฟ้าให้ระบบที่มีความสำคัญ เช่น ระบบไฟส่องสว่างฉุกเฉิน เป็นต้น ได้อย่างเพียงพอ

3) ระบบความปลอดภัยของการไฟฟ้า

โครงการได้ติดตั้ง Circuit Breaker: CB เป็นอุปกรณ์ป้องกันด้านแรงดันต่ำ ขนาด 1800AT/2000 AF ซึ่งทำหน้าที่ตัดกระแสไฟฟ้าที่มีค่าสูงจากการลัดวงจรได้ ในเวลาที่เหมาะสมและทันเวลาก่อนที่จะเกิดความเสียหาย ส่วนห้องไฟฟ้าจะปิดกั้นที่มั่นคงและมิดชิด และไม่อนุญาตให้ผู้ที่ไม่เกี่ยวข้องเข้าไปในห้อง MDB ของโครงการและมีที่ว่างพอเพียงเพื่อการตรวจสอบ ซ่อมแซมหรือบำรุงรักษาในส่วนที่เป็นไฟฟ้าแรงต่ำ

4) การประมาณการค่าไฟฟ้า

โครงการได้ทำการประเมินค่าไฟฟ้าที่เกิดจากลักษณะการใช้ไฟฟ้า คิดอัตราค่าไฟฟ้าราคาหน่วยละ 3.91 บาท ดังนั้น ปริมาณค่าไฟฟ้าที่ใช้อยู่ทั้งหมดประมาณ 99,697.73 บาท/เดือน

5) การออกแบบอาคารเพื่อการอนุรักษ์พลังงาน

การออกแบบอาคารเพื่อการอนุรักษ์พลังงาน ตามกฎกระทรวงกำหนดประเภท หรือขนาดของอาคาร และมาตรฐาน หลักเกณฑ์ และวิธีการในการออกแบบอาคารเพื่อการอนุรักษ์พลังงาน พ.ศ. 2563 กฎกระทรวง ฉบับที่ 39 (พ.ศ. 2537) ออกตามความในพระราชบัญญัติควบคุมอาคาร พ.ศ. 2522 และประกาศกระทรวงพลังงาน เรื่อง กำหนดค่ามาตรฐานการออกแบบอาคารเพื่อการอนุรักษ์พลังงาน พ.ศ. 2564

กฎกระทรวงกำหนดประเภท หรือขนาดของอาคาร และมาตรฐาน หลักเกณฑ์ และวิธีการในการออกแบบอาคารเพื่อการอนุรักษ์พลังงาน พ.ศ. 2563 หมวด 1 ประเภทและขนาดของอาคารเพื่อการอนุรักษ์พลังงาน

ข้อ 4 การก่อสร้างอาคารสำหรับใช้เป็นหรือเพื่อกิจการดังต่อไปนี้ หากมีพื้นที่รวมกันทุกชั้นในอาคารหลังเดียวกันตั้งแต่ 2,000 ตารางเมตรขึ้นไป ต้องมีการออกแบบอาคารให้เป็นไปตามมาตรฐานหลักเกณฑ์ และวิธีการในการออกแบบอาคารเพื่อการอนุรักษ์พลังงานตามกฎหมายนี้

(8) อาคารชุดตามกฎหมายว่าด้วยอาคารชุด

โครงการอาคารชุด เดอะเบส เซ็นทรัล ภูเก็ต 2 เป็นโครงการประกอบกิจการประเภทอาคารชุด ประกอบด้วย อาคารทั้งสิ้น จำนวน 3 อาคาร ได้แก่ อาคาร A สูง 8 ชั้น มีขนาดพื้นที่ใช้สอยเท่ากับ 8,022.00 ตารางเมตร และอาคาร B สูง 8 ชั้น มีขนาดพื้นที่ใช้สอยเท่ากับ 7,005.00 ตารางเมตร และอาคารสระว่ายน้ำ มีขนาดพื้นที่ใช้สอยเท่ากับ 125.00 ตารางเมตร จากข้อมูลข้างต้น พบว่า อาคาร A

และอาคาร B เข้าข่ายอาคารที่ต้องมีการออกแบบเพื่อการอนุรักษ์พลังงานตามกฎหมายกระทรวงกำหนดประเภท หรือขนาดของอาคาร และมาตรฐาน หลักเกณฑ์และวิธีการในการออกแบบอาคารเพื่อการอนุรักษ์พลังงาน พ.ศ. 2563 กฎกระทรวง ฉบับที่ 39 (พ.ศ. 2537) ออกตามความในพระราชบัญญัติควบคุมอาคาร พ.ศ. 2522 และประกาศกระทรวงพลังงาน เรื่อง กำหนดค่ามาตรฐานการออกแบบอาคารเพื่อการอนุรักษ์พลังงาน พ.ศ. 2564

นอกจากนี้ โครงการจะกำหนดให้มีแนวทางการอนุรักษ์พลังงานภายในโครงการ โดยได้แยกแนวทางการอนุรักษ์พลังงานภายในโครงการ ดังนี้

(1) การอนุรักษ์พลังงานสำหรับเจ้าของโครงการ

- ติดตั้งฉนวนกันความร้อนที่หลังคา หรือผนังที่กระทบกับแสงอาทิตย์
- เลือกใช้เครื่องปรับอากาศประสิทธิภาพสูงและประหยัดพลังงาน และต้องกำหนดให้มีการล้างเครื่องปรับอากาศเป็นประจำสม่ำเสมอ
- เลือกใช้หลอดไฟประหยัดพลังงานที่เรียกว่า Light Emitting Diode (LED) สำหรับพื้นที่ส่วนกลาง หรือพื้นที่ที่จำเป็นต้องเปิดไฟทิ้งไว้ตลอดทั้งวัน
- เลือกใช้บัลลาสต์อิเล็กทรอนิกส์ซึ่งจะมีการสูญเสียพลังงานประมาณ 1-2 วัตต์ และมีอายุการใช้งานนานขึ้นเป็น 2 เท่า แทนการใช้บัลลาสต์ชนิดแกนเหล็กแบบธรรมดาที่จะมีการสูญเสียพลังงานประมาณ 10 วัตต์
- กำหนดตำแหน่งติดตั้งหลอดไฟให้มีความเหมาะสม ให้เพียงพอในแต่ละพื้นที่
- จัดให้มีสวิตช์ไฟแยกจากกัน เพื่อให้สามารถเปิด-ปิดได้เฉพาะจุด เพื่อเป็นการประหยัดพลังงาน
- เลือกใช้โคมไฟที่มีแผ่นสะท้อนแสงเพื่อช่วยให้แสงสว่างจากหลอดไฟกระจายได้อย่างเต็มประสิทธิภาพ
- เลือกใช้เครื่องปรับอากาศในอาคารแบบประหยัดไฟ และต้องกำหนดให้มีการล้างเครื่องปรับอากาศเป็นประจำสม่ำเสมอ (ทุก 6 เดือน)
- จัดให้มีการปลุกต้นไม้ภายในโครงการ เพื่อช่วยบังแดดลดพลังงานความร้อนเข้าสู่ตัวอาคาร ทำให้อากาศเย็นขึ้นลดภาระการทำงานของเครื่องปรับอากาศ
- ติดตั้งอุปกรณ์เดินสายไฟ รวมถึงสายสัญญาณทางไฟฟ้าสื่อสารต่างๆ ให้เป็นไปด้วยความเรียบร้อย ถูกต้องตามมาตรฐาน
- ตรวจสอบและบำรุงรักษาเครื่องกำเนิดไฟฟ้าทุกสัปดาห์ เพื่อให้เครื่องกำเนิดไฟฟ้าสามารถทำงานได้อย่างมีประสิทธิภาพ

(2) มาตรการสำหรับเจ้าหน้าที่โครงการ

- อบรมเจ้าหน้าที่ทุกคนให้ตระหนักเรื่องการประหยัดพลังงานเป็นประจำสม่ำเสมอ

- จัดให้มีเจ้าหน้าที่ตรวจสอบการเปิด-ปิดไฟ ในจุดที่หมดความจำเป็นในการใช้งานเป็นประจำทุกวัน
- จัดเจ้าหน้าที่ให้หมั่นทำความสะอาดไฟและโคมไฟอยู่เสมอ

(3) มาตรการสำหรับผู้พักอาศัย

- รณรงค์และขอความร่วมมือ โดยประชาสัมพันธ์การประหยัดพลังงานบริเวณโครงการ เช่น
 - รณรงค์ให้ถอดปลั๊กเครื่องใช้ไฟฟ้าทุกชนิดเมื่อเลิกใช้งาน
- รณรงค์ให้เปิดหลอดไฟ เท่าที่จำเป็น
- รณรงค์ให้ดับเครื่องยนต์ทุกครั้งเมื่อจอดรถ เพื่อประหยัดน้ำมัน
- รณรงค์ให้ใช้บันไดแทนลิฟต์โดยสาร
- รณรงค์ให้ผู้พักอาศัย ปรับระดับอุณหภูมิภายในห้องให้อยู่ในช่วง 25-26 องศาเซลเซียส
- รณรงค์ให้บำรุงรักษาเครื่องปรับอากาศอยู่เสมอ

4.2.3.6 การจราจร

1) การคมนาคมเข้าสู่พื้นที่โครงการ

การเข้าถึงพื้นที่โครงการจากถนนสายหลักสามารถเดินทางได้สะดวกโดยทางรถยนต์ ซึ่งเข้าสู่พื้นที่โครงการได้ 4 เส้นทาง ดังนี้

เส้นทางที่ 1 จากห้างสรรพสินค้าเทสโก้ โลตัส ภูเก็ต มุ่งหน้าสู่ห้างสรรพสินค้าเซ็นทรัลเฟสติวัล ภูเก็ต ไปตามถนนเฉลิมพระเกียรติ ร.9 ระยะทางประมาณ 1.60 กิโลเมตร เลี้ยวขวาวบริเวณสี่แยกตารางสมุทร เข้าสู่ถนนวิชิตสงคราม มุ่งหน้าสู่อำเภอกะทู้ ตรงไปประมาณ 540 เมตร เลี้ยวซ้ายบริเวณสี่แยกไฟแดงเข้าสู่ทางหลวงชนบท ภก. 4050 (ถนนเหมืองนาคา) ขับตรงไปประมาณ 500 เมตร จะเจอทางแยกให้เบี่ยงขวา ขับตรงไประยะทางประมาณ 50 เมตร ให้เลี้ยวขวาเข้าสู่ถนนเกาะจำยอม จากนั้นขับตรงไปประมาณ 170 เมตร จะถึงพื้นที่โครงการตั้งอยู่ทางด้านขวามือ

เส้นทางที่ 2 จากตำบลฉลองมุ่งหน้าถนนเจ้าฟ้าตะวันตก ผ่านโรงเรียนวิชิตสงคราม เลี้ยวซ้ายเข้าสู่ถนนสาธารณประโยชน์ บริเวณข้างห้างสรรพสินค้าเซ็นทรัล ภูเก็ต ฟลอเรสตา ตรงไปประมาณ 350 เมตร จะเจอทางแยกให้เลี้ยวซ้าย ขับตรงไประยะทางประมาณ 50 เมตร ให้เลี้ยวขวาเข้าสู่ถนนเกาะจำยอม จากนั้นขับตรงไปประมาณ 170 เมตร จะถึงพื้นที่โครงการตั้งอยู่ทางด้านขวามือ

เส้นทางที่ 3 จากตำบลกะทู้บริเวณสามแยกวัดอนุภาษกฤษฎาราม (วัดเกตุไธ) มุ่งหน้าสู่อำเภอเมืองภูเก็ต เป็นระยะทางประมาณ 1.85 กิโลเมตร ผ่านห้างสรรพสินค้าแม็คโครเลี้ยวขวาวบริเวณสี่แยกไฟแดงเข้าสู่ทางหลวงชนบท ภก. 4050 (ถนนเหมืองนาคา) ขับตรงไปประมาณ 500 เมตร จากนั้นจะเจอทางแยกให้เบี่ยงขวา ขับตรงไประยะทางประมาณ 50 เมตร ให้เลี้ยวขวาเข้าสู่ถนนเกาะจำยอม จากนั้นขับตรงไปประมาณ 170 เมตร จะถึงพื้นที่โครงการตั้งอยู่ทางด้านขวามือ

เส้นทางที่ 4 จากสนามกีฬาสุระกุล มุ่งหน้าสู่ห้างสรรพสินค้าเซ็นทรัล ภูเก็ต ฟลอเรสตา ไปตาม ถนนวิจิตรสงคราม ระยะทางประมาณ 950 เมตร เลี้ยวซ้ายบริเวณสี่แยกไฟแดงเข้าสู่ทางหลวงชนบท ภก. 4050 (ถนนเหมืองนาคา) ขับตรงไปประมาณ 500 เมตร จะเจอทางแยกให้เบี่ยงขวา ขับตรงไประยะทาง ประมาณ 50 เมตร ให้เลี้ยวขวาเข้าสู่ถนนการะจำยอม จากนั้นขับตรงไปประมาณ 170 เมตร จะถึงพื้นที่ โครงการตั้งอยู่ทางด้านขวามือ

2) ถนนและที่จอดรถของโครงการ

โครงการออกแบบให้มีทางเข้า 1 จุด มีความกว้าง 3.50 เมตร และทางออก 1 จุด มีความกว้าง 3.50 เมตร

สำหรับถนนภายในโครงการกว้าง 3.50 เมตร และ 6.00 เมตร เดินทางเดียว (one way) สำหรับ ที่จอดรถยนต์ของโครงการออกแบบไว้ภายนอกอาคาร จำนวน 46 คัน ภายในอาคาร A จำนวน 38 คัน และภายในอาคาร B จำนวน 31 คัน (รวมที่จอดรถผู้พิการ จำนวน 5 คัน) รวมมีที่จอดรถยนต์จำนวน 115 คัน โดยลักษณะที่จอดรถยนต์ของโครงการเป็นแบบตั้งฉากกับแนวทางเดินรถทั้งหมด โดยที่จอดรถยนต์ 1 คัน มีความกว้าง 2.40 เมตร และความยาว 5.00 เมตร ที่จอดรถสำหรับผู้พิการหรือทุพพลภาพ และ คนชรา จำนวน 1 คัน มีความกว้าง 2.40 เมตร และความยาว 5.00 เมตร และจัดให้มีพื้นที่ว่างข้างที่จอดรถกว้าง 1.00 เมตร นอกจากนี้ โครงการจัดให้มีพื้นที่จอดรถจักรยานยนต์ 50 คัน มีความกว้าง 1.00 เมตร และความยาว 2.00 เมตร เพื่อให้สำหรับบริการผู้อยู่อาศัย

จำนวนและขนาดที่จอดรถยนต์ของโครงการเป็นไปตามกฎกระทรวงฉบับที่ 7 (พ.ศ. 2517) ออกตามความในพระราชบัญญัติควบคุมอาคาร พ.ศ. 2479 กฎกระทรวงฉบับที่ 41 (พ.ศ. 2537) และ กฎกระทรวงฉบับที่ 64 (พ.ศ.2555) ออกตามความในพระราชบัญญัติควบคุมอาคาร พ.ศ.2522 และเทศบัญญัติเทศบาลตำบลวิจิตร เรื่อง กำหนดจำนวนที่จอดรถยนต์และรถจักรยานยนต์ของอาคารบางชนิด หรือบางประเภท ลักษณะและขนาดที่จอดรถยนต์ รถจักรยานยนต์ ที่กับริถยนต์ และทางเข้าออกของ รถยนต์ พ.ศ. 2558 รายละเอียดแสดงดังตารางที่ 4-34

ตารางที่ 4-34 เปรียบเทียบจำนวนที่จอดรถยนต์และขนาดของช่องจอดรถยนต์ที่โครงการจัดให้มีกับข้อกำหนด

ข้อกำหนด	โครงการ
<p>กฎกระทรวงฉบับที่ 7 (พ.ศ. 2517) ออกตามความในพระราชบัญญัติควบคุมการก่อสร้างอาคาร พุทธศักราช 2479 และกฎกระทรวงฉบับที่ 64 (พ.ศ. 2555) ออกตามความในพระราชบัญญัติควบคุมอาคาร พ.ศ. 2522 ที่กำหนดให้</p> <p>ข้อ 2 ให้กำหนดประเภทของอาคารซึ่งต้องมีที่จอดรถยนต์ ที่กัลปรถยนต์ และทางเข้าออกรถยนต์ไว้ดังต่อไปนี้</p> <p>(3) อาคารชุดที่มีพื้นที่แต่ละครอบครัวตั้งแต่ 60 ตารางเมตรขึ้นไป</p> <p>(7) อาคารขนาดใหญ่</p> <p>ข้อ 3 จำนวนที่จอดรถยนต์ ต้องจัดให้มีตามกำหนดดังต่อไปนี้</p> <p>(2) ในเขตเทศบาลทุกแห่งหรือในเขตท้องที่ที่ได้มีพระราชกฤษฎีกาให้ใช้พระราชบัญญัติควบคุมการก่อสร้างอาคาร พุทธศักราช 2479 ใช้บังคับ</p> <p>(ค) อาคารชุดที่มีพื้นที่แต่ละครอบครัวตั้งแต่ 60 ตารางเมตรขึ้นไป ให้มีที่จอดรถยนต์ไม่น้อยกว่า 1 คันต่อ 2 ครอบครัว เศษของ 2 ครอบครัวให้คิดเป็น 2 ครอบครัว</p> <p>(ข) อาคารขนาดใหญ่ ให้มีที่จอดรถยนต์ไม่น้อยกว่า 1 คันต่อพื้นที่อาคาร 240 ตารางเมตร เศษของ 240 ตารางเมตร ให้คิดเป็น 240 ตารางเมตร</p>	<p><u>กรณีคิดตามประเภทอาคาร</u></p> <p>- โครงการไม่มีอาคารชุดที่มีพื้นที่แต่ละครอบครัวตั้งแต่ 60 ตารางเมตรขึ้นไป ดังนั้น จึงไม่เข้าข่ายต้องจัดให้มีที่จอดรถยนต์</p> <p><u>กรณีคิดตามขนาดพื้นที่ใช้สอย</u></p> <p>- พื้นที่ใช้สอยของอาคาร A เท่ากับ 7,272.15 ตารางเมตร (ไม่คิดรวมที่จอดรถใต้อาคาร) ดังนั้น โครงการต้องมีที่จอดรถยนต์ของอาคาร A ไม่น้อยกว่า 31 คัน พื้นที่ใช้สอยของอาคาร B เท่ากับ 6,285.82 ตารางเมตร (ไม่คิดรวมที่จอดรถใต้อาคาร) ดังนั้น โครงการต้องมีที่จอดรถยนต์ของอาคาร B ไม่น้อยกว่า 27 คัน รวมต้องจัดให้มีที่จอดรถยนต์ทั้งสิ้น 58 คัน</p>

ตารางที่ 4-34 เปรียบเทียบจำนวนที่จอดรถยนต์และขนาดของช่องจอดรถยนต์ที่โครงการจัดให้มีกับข้อกำหนดกฎกระทรวง (ต่อ)

ข้อกำหนด	โครงการ
<p>กฎกระทรวงฉบับที่ 41 (พ.ศ. 2537) ออกตามความในพระราชบัญญัติควบคุมอาคาร พ.ศ. 2522</p> <p>ข้อ 2 ที่จอดรถ 1 คัน ต้องเป็นพื้นที่สี่เหลี่ยมผืนผ้า และต้องมีลักษณะและขนาด ดังนี้</p> <p>(2) ในกรณีที่จอดรถตั้งฉากกับแนวทางเดินรถ ให้มีความกว้างไม่น้อยกว่า 2.40 เมตร และความยาวไม่น้อยกว่า 5.00 เมตร แต่ทั้งนี้ จะต้องไม่จัดให้มีทางเข้าออกของรถเป็นทางเดินรถทางเดียว</p> <p>สำหรับที่จอดรถสำหรับผู้พิการหรือทุพพลภาพ และคนชราเป็นไปตามกฎกระทรวงกำหนดสิ่งอำนวยความสะดวกในอาคารสำหรับผู้พิการหรือทุพพลภาพ และคนชรา พ.ศ. 2548 และฉบับที่ 2 พ.ศ. 2564 หมวดที่ 4 ข้อ 14 ที่กำหนดให้ “ลักษณะและขนาดของที่จอดรถสำหรับผู้พิการหรือทุพพลภาพ และคนชรา ให้เป็นไปตามข้อ 2 และข้อ 3 แห่งกฎกระทรวง ฉบับที่ 41 (พ.ศ. 2537) ออกตามความใน พระราชบัญญัติควบคุมอาคาร พ.ศ. 2522 และที่แก้ไขเพิ่มเติม และจัดให้มีที่ว่างด้านข้างที่จอดรถ กว้างไม่น้อยกว่า 1 เมตร ตลอดความยาวของที่จอดรถ โดยที่ว่างดังกล่าวต้องมีลักษณะพื้นผิวเรียบ และมีระดับเสมอกับที่จอดรถ”</p>	<p>- ที่จอดรถแบบตั้งฉากกับแนวทางเดินรถ มีความกว้างไม่น้อยกว่า 2.40 เมตร ความยาวไม่น้อยกว่า 5.00 เมตร</p> <p>- ที่จอดรถสำหรับผู้พิการหรือทุพพลภาพ และคนชรา มีความกว้าง 2.40 เมตร และความยาว 5.00 เมตร โดยมีด้านข้าง 1.00 เมตร</p>

ในการประเมินความเพียงพอของที่จอดรถของโครงการอาคารชุด เดอะเบส เซ็นทรัลภูเก็ต 2 ซึ่งมีจำนวน 326 ห้องชุด ทั้งนี้บริษัทที่ปรึกษาได้สำรวจและรวบรวมข้อมูลด้านพฤติกรรมการใช้พื้นที่จอดรถจากอาคารตัวอย่าง โดยเปรียบเทียบกับโครงการที่มีขนาด กิจกรรม ในลักษณะเดียวกัน คือ ZCAPE 3 CONDOMINIUM

โครงการ ZCAPE 3 CONDOMINIUM ตั้งอยู่ที่ หมู่ที่ 5 ตำบลวิชิต อำเภอเมือง จังหวัดภูเก็ต ซึ่งห่างจากโครงการประมาณ 32.00 เมตร โดยได้สำรวจจำนวนที่จอดรถยนต์ของโครงการตัวอย่าง ในวันที่ พุธที่ 22 มีนาคม 2566 ช่วงเวลากลางวัน คือ เวลา 10.00 น. และเวลากลางคืน คือ 23.00 น. ผลการสำรวจปริมาณรถยนต์จริงของโครงการตัวอย่าง แสดงดังตารางที่ 4-35 การจอดรถยนต์ของโครงการตัวอย่าง แสดงดังรูปที่ 4-11

ตารางที่ 4-35 ผลการสำรวจปริมาณรถยนต์ที่จอดจริงของโครงการตัวอย่าง

โครงการ ZCAPE 3 CONDOMINIUM	วันพุธที่ 22 มีนาคม 2566	
	10.00 น.	23.00 น.
ปริมาณรถยนต์ที่จอดจริง (คัน)	89	111
ร้อยละของรถยนต์ที่จอดจริง/ จำนวนห้องชุดทั้งหมด*	21.34	26.62

ที่มา : การสำรวจภาคสนาม, มีนาคม 2566

หมายเหตุ : *จำนวนห้องชุดทั้งหมดของโครงการ ZCAPE 3 CONDOMINIUM เท่ากับ 417 ห้อง



เวลา 10.00 น.

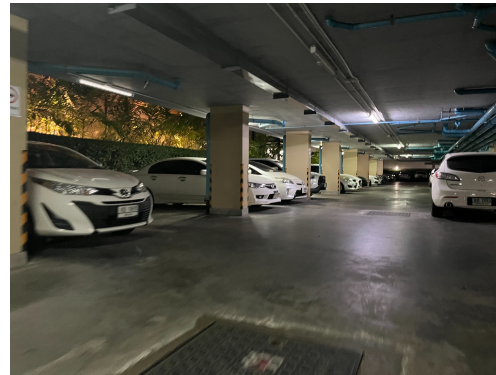

เวลา 23.00 น.

รูปที่ 4-11 แสดงที่จอดรถของโครงการตัวอย่าง

ที่มา : การสำรวจภาคสนาม, มีนาคม 2566

จากการเปรียบเทียบจำนวนห้องชุดทั้งหมดต่อจำนวนรถยนต์ที่จอดจริงกับโครงการตัวอย่างที่มีลักษณะการดำเนินโครงการเช่นเดียวกับโครงการ พบว่า โครงการต้องจัดให้มีที่จอดรถยนต์อย่างน้อย 87 คัน (ร้อยละ 26.62 ของจำนวนห้องชุดทั้งหมด) โดยโครงการได้จัดให้มีที่จอดรถยนต์ไว้ 115 คัน ซึ่งเพียงพอกับความต้องการของผู้พักอาศัย อีกทั้งจำนวนที่จอดรถยนต์ที่โครงการจัดไว้ได้เป็นไปตามที่กฎกระทรวงฉบับที่ 7 (พ.ศ. 2517) ออกตามความในพระราชบัญญัติควบคุมอาคาร พ.ศ. 2479

3) ประเมินผลกระทบต่อการจราจรบริเวณพื้นที่โครงการ

ปริมาณการจราจรที่เพิ่มขึ้นคิดตามจำนวนที่จอดรถยนต์ รวมทั้งที่จอดรถยนต์ทั้งโครงการ 115 คัน และที่จอดรถจักรยานยนต์ จำนวน 50 คัน ในกรณีเลวร้ายที่สุดจะกำหนดให้ปริมาณการจราจรรถยนต์ของโครงการเท่ากับ 115 คัน/ชั่วโมง (ไป-กลับ) คิดเป็น 115 PCU/ชั่วโมง (115x1) และปริมาณการจราจรจักรยานยนต์ ของโครงการเท่ากับ 50 คัน/ชั่วโมง (ไป-กลับ) คิดเป็น 15 PCU/ชั่วโมง (50x0.30) ดังนั้น ค่า V/C Ratio ในระยะดำเนินการ เป็นดังนี้

ค่า V/C Ratio ในวันธรรมดา (วันศุกร์ที่ 8 กันยายน 2566)

ค่า V/C Ratio ของถนนการะจำยอม เวลา 07.01 น. ถึง 08.00 น. ซึ่งเป็นช่วงเวลาที่เลวร้ายที่สุดในระยะดำเนินการ เป็นดังนี้

ถนนการะจำยอม

$$= (67 + 115 + 15) / 750$$

$$= 0.263$$

ค่า V/C Ratio ในวันหยุด (วันเสาร์ที่ 9 กันยายน 2566)

ค่า V/C Ratio ของถนนการะจำยอม เวลา 16.01 น. ถึง 17.00 น. ซึ่งเป็นช่วงเวลาที่เลวร้ายที่สุดในระยะดำเนินการ เป็นดังนี้

$$\text{ถนนการะจำยอม} = (60 + 115 + 15) / 750$$

$$= 0.253$$

จากการคำนวณ พบว่า ในกรณีเลวร้ายที่สุดปริมาณการจราจรในระยะดำเนินการ ในช่วงโมงเร่งด่วนของวันหยุดและวันธรรมดา บริเวณถนนการะจำยอม พบว่า สภาพการจราจรคล่องตัว ไม่ติดขัด การหยุดจอดที่ทางแยกมีน้อย

ค่า V/C Ratio ในวันหยุด (วันเสาร์ที่ 1 กรกฎาคม 2566)

ค่า V/C Ratio ของทางหลวงชนบท ภก. 4050 (ถนนเหมืองนาคา) เวลา 16.01 น. ถึง 17.00 น. ซึ่งเป็นช่วงเวลาที่เลวร้ายที่สุดในระยะดำเนินการ เป็นดังนี้

ทางหลวงชนบท ภก. 4050 (ถนนเหมืองนาคา)

$$= (682 + 115 + 15) / 1,200$$

$$= 0.677$$

ค่า V/C Ratio ในวันธรรมดา (วันจันทร์ที่ 3 กรกฎาคม 2566)

ค่า V/C Ratio ของทางหลวงชนบท ภก. 4050 (ถนนเหมืองนาคา) เวลา 16.01 น. ถึง 17.00 น. ซึ่งเป็นช่วงเวลาที่เลวร้ายที่สุดในระยะดำเนินการ เป็นดังนี้

ทางหลวงชนบท ภก. 4050 (ถนนเหมืองนาคา)

$$= (766 + 115 + 15) / 1,200$$

$$= 0.747$$

จากการคำนวณ พบว่า ในกรณีเลวร้ายที่สุดปริมาณการจราจรในระยะดำเนินการ ในช่วงโมงเร่งด่วนของวันหยุดบริเวณทางหลวงชนบท ภก. 4050 (ถนนเหมืองนาคา) พบว่า สภาพการจราจรยังคงคล่องตัว มีการติดขัดเล็กน้อย แต่ยังไม่มีการหยุดจอต และวันธรรมดา พบว่า สภาพการจราจรยังคงเคลื่อนตัวได้ แต่การเปลี่ยนช่องทางจราจรได้ยากขึ้น ผู้ขับขี่ยานพาหนะเริ่มมีความเครียดขณะขับขี่

ตารางที่ 4-36 ปริมาณการจราจรในช่วงโมงเร่งด่วนบนถนนการะจำยอม ในระยะดำเนินการ

วัน	ช่วงเวลา	สภาพปัจจุบัน		ระยะก่อสร้าง	
		ปริมาณการจราจร (PCU/ชม.)	V/C Ratio	ปริมาณการจราจร (PCU/ชม.)	V/C Ratio
วันศุกร์ที่ 8 กันยายน 2566	07.01-08.00 น.	67	0.089	197	0.263
	08.01-09.00 น.	55	0.073	185	0.247
	09.01-10.00 น.	44	0.059	174	0.232
	10.01-11.00 น.	44	0.059	174	0.232
	11.01-12.00 น.	54	0.072	184	0.245
	12.01-13.00 น.	48	0.064	178	0.237
	13.01-14.00 น.	33	0.044	163	0.217
	14.01-15.00 น.	45	0.060	175	0.233
	15.01-16.00 น.	34	0.045	164	0.219
	16.01-17.00 น.	58	0.077	188	0.251
	17.01-18.00 น.	45	0.060	175	0.233
	18.00-19.00 น.	11	0.015	141	0.188
วันเสาร์ที่ 9 กันยายน 2566	07.01-08.00 น.	53	0.071	183	0.244
	08.01-09.00 น.	36	0.048	166	0.221
	09.01-10.00 น.	49	0.065	179	0.239
	10.01-11.00 น.	49	0.065	179	0.239
	11.01-12.00 น.	55	0.073	185	0.247
	12.01-13.00 น.	40	0.053	170	0.227
	13.01-14.00 น.	41	0.055	171	0.228
	14.01-15.00 น.	39	0.052	169	0.225
	15.01-16.00 น.	58	0.077	188	0.251
	16.01-17.00 น.	60	0.080	190	0.253
	17.01-18.00 น.	39	0.052	169	0.225
	18.00-19.00 น.	30	0.040	160	0.213

ตารางที่ 4-37 ค่าประเมินตามอัตราส่วนของปริมาณจราจร และค่าดัชนีการจำแนกสภาพ
การจราจรบนถนนการะจ่ายอม ในระยะดำเนินการ

วัน	เวลา	ค่า V/C Ratio	สภาพการจราจร
วันศุกร์ที่ 8 กันยายน 2566	07.01-08.00 น.	0.263	การจราจรคล่องตัว ไม่ติดขัด การหยุดจอดที่ทางแยกมีน้อย
	08.01-09.00 น.	0.247	การจราจรคล่องตัว ไม่ติดขัด การหยุดจอดที่ทางแยกมีน้อย
	09.01-10.00 น.	0.232	การจราจรคล่องตัว ไม่ติดขัด การหยุดจอดที่ทางแยกมีน้อย
	10.01-11.00 น.	0.232	การจราจรคล่องตัว ไม่ติดขัด การหยุดจอดที่ทางแยกมีน้อย
	11.01-12.00 น.	0.245	การจราจรคล่องตัว ไม่ติดขัด การหยุดจอดที่ทางแยกมีน้อย
	12.01-13.00 น.	0.237	การจราจรคล่องตัว ไม่ติดขัด การหยุดจอดที่ทางแยกมีน้อย
	13.01-14.00 น.	0.217	การจราจรคล่องตัว ไม่ติดขัด การหยุดจอดที่ทางแยกมีน้อย
	14.01-15.00 น.	0.233	การจราจรคล่องตัว ไม่ติดขัด การหยุดจอดที่ทางแยกมีน้อย
	15.01-16.00 น.	0.219	การจราจรคล่องตัว ไม่ติดขัด การหยุดจอดที่ทางแยกมีน้อย
	16.01-17.00 น.	0.251	การจราจรคล่องตัว ไม่ติดขัด การหยุดจอดที่ทางแยกมีน้อย
	17.01-18.00 น.	0.233	การจราจรคล่องตัว ไม่ติดขัด การหยุดจอดที่ทางแยกมีน้อย
	18.01-19.00 น.	0.188	การจราจรคล่องตัว ไม่ติดขัด การหยุดจอดที่ทางแยกมีน้อย
วันเสาร์ที่ 9 กันยายน 2566	07.01-08.00 น.	0.244	การจราจรคล่องตัว ไม่ติดขัด การหยุดจอดที่ทางแยกมีน้อย
	08.01-09.00 น.	0.221	การจราจรคล่องตัว ไม่ติดขัด การหยุดจอดที่ทางแยกมีน้อย
	09.01-10.00 น.	0.239	การจราจรคล่องตัว ไม่ติดขัด การหยุดจอดที่ทางแยกมีน้อย
	10.01-11.00 น.	0.239	การจราจรคล่องตัว ไม่ติดขัด การหยุดจอดที่ทางแยกมีน้อย
	11.01-12.00 น.	0.247	การจราจรคล่องตัว ไม่ติดขัด การหยุดจอดที่ทางแยกมีน้อย
	12.01-13.00 น.	0.227	การจราจรคล่องตัว ไม่ติดขัด การหยุดจอดที่ทางแยกมีน้อย
	13.01-14.00 น.	0.228	การจราจรคล่องตัว ไม่ติดขัด การหยุดจอดที่ทางแยกมีน้อย
	14.01-15.00 น.	0.225	การจราจรคล่องตัว ไม่ติดขัด การหยุดจอดที่ทางแยกมีน้อย
	15.01-16.00 น.	0.251	การจราจรคล่องตัว ไม่ติดขัด การหยุดจอดที่ทางแยกมีน้อย
	16.01-17.00 น.	0.253	การจราจรคล่องตัว ไม่ติดขัด การหยุดจอดที่ทางแยกมีน้อย
	17.01-18.00 น.	0.225	การจราจรคล่องตัว ไม่ติดขัด การหยุดจอดที่ทางแยกมีน้อย
	18.01-19.00 น.	0.213	การจราจรคล่องตัว ไม่ติดขัด การหยุดจอดที่ทางแยกมีน้อย

จากการประเมินผลกระทบการจราจรของถนนการะจำยอม ในวันธรรมดาและวันหยุด พบว่า สภาพการจราจรคล่องตัว ไม่ติดขัด การหยุดจอดที่ทางแยกมีน้อย

ตารางที่ 4-38 ปริมาณการจราจรในชั่วโมงเร่งด่วนบนทางหลวงชนบท กก. 4050 (ถนนเหมือง นาคา) ในระยะดำเนินการ

วัน	ช่วงเวลา	สภาพปัจจุบัน		ระยะดำเนินการ	
		ปริมาณการจราจร (PCU/ชม.)	V/C Ratio	ปริมาณการจราจร (PCU/ชม.)	V/C Ratio
วันเสาร์ที่ 1 กรกฎาคม 2566	07.01-08.00 น.	580	0.483	710	0.592
	08.01-09.00 น.	601	0.501	731	0.609
	09.01-10.00 น.	627	0.523	757	0.631
	10.01-11.00 น.	630	0.525	760	0.633
	11.01-12.00 น.	633	0.528	763	0.636
	12.01-13.00 น.	649	0.541	779	0.649
	13.01-14.00 น.	624	0.520	754	0.628
	14.01-15.00 น.	642	0.535	772	0.643
	15.01-16.00 น.	613	0.511	743	0.619
	16.01-17.00 น.	682	0.569	812	0.677
	17.01-18.00 น.	609	0.507	739	0.616
	18.00-19.00 น.	527	0.439	657	0.548
วันจันทร์ที่ 3 กรกฎาคม 2566	07.01-08.00 น.	711	0.593	841	0.701
	08.01-09.00 น.	729	0.608	859	0.716
	09.01-10.00 น.	694	0.578	824	0.687
	10.01-11.00 น.	601	0.501	731	0.609
	11.01-12.00 น.	548	0.456	678	0.565
	12.01-13.00 น.	638	0.532	768	0.640
	13.01-14.00 น.	599	0.499	729	0.608
	14.01-15.00 น.	615	0.512	745	0.621
	15.01-16.00 น.	669	0.557	799	0.666
	16.01-17.00 น.	766	0.638	896	0.747
	17.01-18.00 น.	540	0.450	670	0.558
	18.00-19.00 น.	455	0.379	585	0.488

ตารางที่ 4-39 ค่าประเมินตามอัตราส่วนของปริมาณจราจร และค่าดัชนีการจำแนกสภาพ
การจราจรบนทางหลวงชนบท ภก. 4050 (ถนนเหมืองนาคา) ในระยะดำเนินการ

วัน	เวลา	ค่า V/C Ratio	สภาพการจราจร
วันเสาร์ที่ 1 กรกฎาคม 2566	07.01-08.00 น.	0.592	การจราจรคล่องตัว ไม่ติดขัด การหยุดจอดที่ทางแยกมีน้อย
	08.01-09.00 น.	0.609	การจราจรยังคงคล่องตัว มีการติดขัดเล็กน้อย แต่ยังไม่มีการหยุดจอด
	09.01-10.00 น.	0.631	การจราจรยังคงคล่องตัว มีการติดขัดเล็กน้อย แต่ยังไม่มีการหยุดจอด
	10.01-11.00 น.	0.633	การจราจรยังคงคล่องตัว มีการติดขัดเล็กน้อย แต่ยังไม่มีการหยุดจอด
	11.01-12.00 น.	0.636	การจราจรยังคงคล่องตัว มีการติดขัดเล็กน้อย แต่ยังไม่มีการหยุดจอด
	12.01-13.00 น.	0.649	การจราจรยังคงคล่องตัว มีการติดขัดเล็กน้อย แต่ยังไม่มีการหยุดจอด
	13.01-14.00 น.	0.628	การจราจรยังคงคล่องตัว มีการติดขัดเล็กน้อย แต่ยังไม่มีการหยุดจอด
	14.01-15.00 น.	0.643	การจราจรยังคงคล่องตัว มีการติดขัดเล็กน้อย แต่ยังไม่มีการหยุดจอด
	15.01-16.00 น.	0.619	การจราจรยังคงคล่องตัว มีการติดขัดเล็กน้อย แต่ยังไม่มีการหยุดจอด
	16.01-17.00 น.	0.677	การจราจรยังคงคล่องตัว มีการติดขัดเล็กน้อย แต่ยังไม่มีการหยุดจอด
	17.01-18.00 น.	0.616	การจราจรยังคงคล่องตัว มีการติดขัดเล็กน้อย แต่ยังไม่มีการหยุดจอด
	18.00-19.00 น.	0.548	การจราจรคล่องตัว ไม่ติดขัด การหยุดจอดที่ทางแยกมีน้อย
วันจันทร์ที่ 3 กรกฎาคม 2566	07.01-08.00 น.	0.701	การจราจรยังคงเคลื่อนตัวได้ แต่การเปลี่ยนช่องทางจราจรได้ยากขึ้น ผู้ขับขี่ ยานพาหนะเริ่มมีความเครียดขณะขับขี่
	08.01-09.00 น.	0.716	การจราจรยังคงเคลื่อนตัวได้ แต่การเปลี่ยนช่องทางจราจรได้ยากขึ้น ผู้ขับขี่ ยานพาหนะเริ่มมีความเครียดขณะขับขี่
	09.01-10.00 น.	0.687	การจราจรยังคงคล่องตัว มีการติดขัดเล็กน้อย แต่ยังไม่มีการหยุดจอด
	10.01-11.00 น.	0.609	การจราจรยังคงคล่องตัว มีการติดขัดเล็กน้อย แต่ยังไม่มีการหยุดจอด
	11.01-12.00 น.	0.565	การจราจรคล่องตัว ไม่ติดขัด การหยุดจอดที่ทางแยกมีน้อย
	12.01-13.00 น.	0.640	การจราจรยังคงคล่องตัว มีการติดขัดเล็กน้อย แต่ยังไม่มีการหยุดจอด
	13.01-14.00 น.	0.608	การจราจรยังคงคล่องตัว มีการติดขัดเล็กน้อย แต่ยังไม่มีการหยุดจอด
	14.01-15.00 น.	0.621	การจราจรยังคงคล่องตัว มีการติดขัดเล็กน้อย แต่ยังไม่มีการหยุดจอด
	15.01-16.00 น.	0.666	การจราจรยังคงคล่องตัว มีการติดขัดเล็กน้อย แต่ยังไม่มีการหยุดจอด
	16.01-17.00 น.	0.747	การจราจรยังคงเคลื่อนตัวได้ แต่การเปลี่ยนช่องทางจราจรได้ยากขึ้น ผู้ ขับขี่ยานพาหนะเริ่มมีความเครียดขณะขับขี่
	17.01-18.00 น.	0.558	การจราจรคล่องตัว ไม่ติดขัด การหยุดจอดที่ทางแยกมีน้อย
	18.00-19.00 น.	0.488	การจราจรคล่องตัว ไม่ติดขัด การหยุดจอดที่ทางแยกมีน้อย

จากการประเมินจะเห็นว่า ปริมาณการจราจรที่เพิ่มขึ้นเนื่องจากการดำเนินการโครงการมีเพียงเล็กน้อย สภาพการจราจรบนทางหลวงชนบท ภก. 4050 (ถนนเหมืองนาคา) ในวันธรรมดา พบว่า ในช่วงเวลา 09.01-11.00 น. 12.01-16.00 น. สภาพการจราจรยังคงคล่องตัว มีการติดขัดเล็กน้อย แต่ยังไม่มีการหยุดจอด ช่วงเวลา 11.01-12.00 น. และ 17.01-19.00 น. สภาพการจราจรคล่องตัว ไม่ติดขัด การหยุดจอดที่ทางแยกมีน้อย และในช่วงเวลา 07.01-9.00 น. และ 16.01-17.00 น. สภาพการจราจรยังคงเคลื่อนตัวได้ แต่การเปลี่ยนช่องทางจราจรได้ยากขึ้น ผู้ขับขี่ยานพาหนะเริ่มมีความเครียดขณะขับขี่

สำหรับวันหยุด พบว่า ในช่วงเวลา 08.01-18.00 น. สภาพการจราจรยังคงคล่องตัว มีการติดขัดเล็กน้อย แต่ยังไม่มีการหยุดจอด ในช่วงเวลา 08.01-09.00 น. และ 18.01-19.00 น. สภาพการจราจรคล่องตัว ไม่ติดขัด การหยุดจอดที่ทางแยกมีน้อย

ดังนั้น จึงคาดว่าผลกระทบด้านการคมนาคมในระยะดำเนินการจึงอยู่ในระดับต่ำ

4.2.3.7 การใช้ประโยชน์ที่ดิน

1) การใช้ประโยชน์ที่ดินในปัจจุบัน

จากการสำรวจสภาพการใช้ที่ดินปัจจุบันบริเวณพื้นที่ศึกษารัศมี 1 กิโลเมตร โดยรอบพื้นที่โครงการ บริษัทที่ปรึกษาได้ตัดแปลงจากแผนที่พื้นฐานทางภูมิศาสตร์ www.googleearth.com (เข้าถึงข้อมูลเมื่อวันที่ 14 กรกฎาคม 2566) ประกอบกับแผนที่ทหารลำดับชุด L7018 มาตราส่วน 1: 50,000 เพื่อหาขอบเขตการใช้ที่ดินและหน่วยการใช้ที่ดิน ซึ่งได้นำมาจัดทำแผนที่ฐาน (Base Map) สำหรับการนำไปตรวจสอบภาคสนามเพิ่มเติมให้สอดคล้องกับสภาพการใช้ประโยชน์ที่ดินในปัจจุบัน จากข้อมูลพบว่า บริเวณที่ตั้งโครงการส่วนใหญ่เป็นพื้นที่ป่าละเมาะ/ไม้พุ่ม คิดเป็นพื้นที่ร้อยละ 41.34 ของพื้นที่ศึกษา รองลงมาเป็นพื้นที่พื้นที่อยู่อาศัย คิดเป็นร้อยละ 13.25 พื้นที่พาณิชยกรรม คิดเป็นร้อยละ 10.58 พื้นที่ถนน คิดเป็นร้อยละ 10.41 พื้นที่ราชการ สถานศึกษา และสุสาน คิดเป็นร้อยละ 7.99 ที่เหลือใช้ที่ดินประเภทพื้นที่โล่ง พื้นที่ป่าไม้ พื้นที่แหล่งน้ำ พื้นที่ก่อสร้าง พื้นที่บริการท่องเที่ยว พื้นที่เกษตรกรรม และพื้นที่โครงการ ตามลำดับ

โครงการอาคารชุด เดอะเบส เซ็นทรัลภูเก็ต 2 ตั้งอยู่ที่ หมู่ที่ 5 ตำบลวิชิต อำเภอเมือง จังหวัดภูเก็ต อยู่ในพื้นที่เทศบาลตำบลวิชิต โดยมีอาณาเขตติดต่อดังนี้

ทิศเหนือ ติดกับ ที่ดินบุคคลอื่น (ต้นไม้และวัชพืชปกคลุม)

ทิศใต้ ติดกับ ถนนการะบายอม กว้าง 12.00 เมตร

ทิศตะวันออก ติดกับ โครงการ สเปซ คอนโดมิเนียม

ทิศตะวันตก ติดกับ ที่ดินบุคคลอื่น (ต้นไม้และวัชพืชปกคลุม)

สำหรับการใช้ที่ดินใกล้เคียงพื้นที่โครงการจากการสำรวจภาคสนาม (กรกฎาคม 2566) พบว่า พื้นที่ส่วนใหญ่ใช้ประโยชน์เป็น พื้นที่ป่าละเมาะ/ไม้พุ่ม พื้นที่อยู่อาศัยและพื้นที่พาณิชยกรรม นอกจากนี้จากการสำรวจพื้นที่โครงการในระยะ 1 กิโลเมตร พบว่า มีพื้นที่อ่อนไหว จำนวน 7 แห่ง ได้แก่ โรงเรียนวิชิตสงคราม มหาวิทยาลัยสงขลานครินทร์ วิทยาเขตภูเก็ต ศาลเจ้าเป้าก้ง ศาลเจ้าชิตเชื้อโรงเรียน

นานาชาติเฮดสตาร์ท โรงเรียนดาราสมุทรผู้อำนวยการโรงพยาบาลกรุงเทพศิริโรจน์ และหน่วยงานราชการ จำนวน 3 แห่ง ได้แก่ ศูนย์ปฏิบัติการพิเศษภาค 8 สถานกงสุลสาธารณรัฐเกาหลี ประจำจังหวัดภูเก็ต และสถานีตำรวจภูธรภูเก็ต

2) การใช้ประโยชน์ที่ดินตามกฎหมายกระทรวงให้ใช้บังคับผังเมืองรวมจังหวัดภูเก็ต พ.ศ. 2554 และฉบับแก้ไขเพิ่มเติม (ฉบับที่ 4) พ.ศ.2558

จากการตรวจสอบการใช้ประโยชน์ที่ดินของโครงการ พบว่า โครงการตั้งอยู่ในพื้นที่ตามกฎหมายกระทรวงให้ใช้บังคับผังเมืองรวมจังหวัดภูเก็ต พ.ศ. 2554 และแก้ไขเพิ่มเติม (ฉบับที่ 4) พ.ศ. 2558 ออกตามความในพระราชบัญญัติการผังเมือง พ.ศ. 2518 ซึ่งได้กำหนดที่ดินบริเวณโครงการเป็น **ที่ดินประเภทที่อยู่อาศัยหนาแน่นน้อย (สีเหลือง) บริเวณหมายเลข 1.40** มีข้อกำหนดในสาระสำคัญคือ ให้ใช้ประโยชน์ที่ดินเพื่อการอยู่อาศัย การท่องเที่ยว สถาบันราชการ การสาธารณูปโภคและสาธารณูปการเป็นส่วนใหญ่ สำหรับการให้ประโยชน์ที่ดินเพื่อกิจการอื่น ให้ใช้เพิ่มเติมอีกไม่เกินร้อยละสามสิบของแปลงที่ดินที่ยื่นขออนุญาต

โครงการประกอบกิจการประเภทอาคารชุดเพื่อการอยู่อาศัย จำนวน 326 ห้องชุด ซึ่งจัดเป็นกิจการหลัก มีที่ว่างร้อยละ 59.05 ของพื้นที่โครงการ และการใช้ประโยชน์ที่ดินของโครงการไม่ได้อยู่ในข้อห้ามการใช้ประโยชน์ที่ดินตามที่กฎหมายกำหนด นอกจากนี้ พื้นที่โครงการไม่อยู่ในเขตปฏิรูปที่ดินและไม่ได้อยู่ในแนวเขตอุทยานแห่งชาติ ดังนั้น การใช้ประโยชน์ที่ดินของโครงการจึงสอดคล้องกับการใช้ประโยชน์ที่ดินตามที่กำหนดไว้ รายละเอียดแสดงดังตารางที่ **4-40**

ตารางที่ 4-40 สรุปการใช้ประโยชน์ที่ดินตามกฎหมายกระทรวงผังเมืองรวมจังหวัดภูเก็ต พ.ศ. 2554 และฉบับแก้ไขเพิ่มเติม

ข้อกำหนด	โครงการ
<p>ที่ดินประเภทที่อยู่อาศัยหนาแน่นน้อย (สีเหลือง) บริเวณหมายเลข 1.40 มีข้อกำหนดในสาระสำคัญ คือ</p> <ul style="list-style-type: none"> - ให้ใช้ประโยชน์ที่ดินเพื่อการอยู่อาศัย การท่องเที่ยว สถาบันราชการ การสาธารณูปโภคและสาธารณูปการเป็นส่วนใหญ่ สำหรับการให้ประโยชน์ที่ดินเพื่อกิจการอื่น ให้ใช้เพิ่มเติมอีกไม่เกินร้อยละสามสิบของแปลงที่ดินที่ยื่นขออนุญาต - ที่ดินประเภทนี้ ห้ามใช้ประโยชน์ที่ดินเพื่อกิจการตามที่กำหนด ดังต่อไปนี้ <ul style="list-style-type: none"> (1) โรงงานทุกจำพวกตามกฎหมายว่าด้วยโรงงาน เว้นแต่โรงงานที่ประกอบกิจการโดยไม่ก่อเหตุรำคาญตามกฎหมายว่าด้วยการสาธารณสุข หรือ ไม่เป็นมลพิษต่อชุมชนหรือสิ่งแวดล้อมตามกฎหมายว่าด้วยการส่งเสริมและรักษาคุณภาพสิ่งแวดล้อมแห่งชาติ (2) คลังน้ำมันและสถานที่เก็บรักษาน้ำมัน ลักษณะที่สามตามกฎหมายว่าด้วยการควบคุมน้ำมันเชื้อเพลิง เพื่อการจำหน่าย (3) คลังก๊าซปิโตรเลียมเหลว สถานที่บรรจุก๊าซปิโตรเลียมเหลวประเภทโรงบรรจุ สถานที่บรรจุก๊าซปิโตรเลียมเหลวประเภทห้องบรรจุ และสถานที่เก็บรักษาก๊าซปิโตรเลียมเหลวประเภทโรงเก็บตามกฎหมายว่าด้วยการควบคุมน้ำมันเชื้อเพลิง (4) เลี้ยงม้า โค กระบือ สุกร แพะ แกะ ห่าน เป็ด ไก่ ฝูงจระเข้ หรือสัตว์ป่าตามกฎหมายว่าด้วยการสงวนและคุ้มครองสัตว์ป่า เพื่อการค้า (5) โรงฆ่าสัตว์ (6) ไซโลเก็บผลิตผลทางการเกษตร (7) กำจัดมูลฝอย 	<ul style="list-style-type: none"> - โครงการประกอบกิจการประเภทอาคารชุด โดยเป็นห้องชุดเพื่ออยู่อาศัย จำนวน 326 ห้องชุด ซึ่งจัดเป็นกิจการหลัก - โครงการไม่ได้ประกอบกิจการเป็นโรงงานทุกจำพวกตามกฎหมายว่าด้วยโรงงาน - ภายในพื้นที่โครงการไม่มีคลังน้ำมันและสถานที่เก็บรักษาน้ำมัน ลักษณะที่สาม ตามกฎหมายว่าด้วยการควบคุมน้ำมันเชื้อเพลิง เพื่อการจำหน่าย - ภายในพื้นที่โครงการไม่มีคลังก๊าซปิโตรเลียมเหลว สถานที่บรรจุก๊าซปิโตรเลียมเหลวประเภทโรงบรรจุ สถานที่บรรจุก๊าซปิโตรเลียมเหลวประเภทห้องบรรจุ และสถานที่เก็บรักษาก๊าซปิโตรเลียมเหลวประเภทโรงเก็บตามกฎหมายว่าด้วยการควบคุมน้ำมันเชื้อเพลิง - ภายในพื้นที่โครงการไม่มีการเลี้ยงม้า โค กระบือ สุกร แพะ แกะ ห่าน เป็ด ไก่ ฝูงจระเข้ หรือสัตว์ป่า ตามกฎหมายว่าด้วยการสงวนและคุ้มครองสัตว์ป่า เพื่อการค้า - ภายในพื้นที่โครงการไม่มีโรงฆ่าสัตว์ - ภายในพื้นที่โครงการไม่มีไซโลเก็บผลิตผลทางการเกษตร - ภายในพื้นที่โครงการไม่มีการกำจัดมูลฝอย โดยโครงการจะจ้างเอกชนที่ได้รับอนุญาตดำเนินการเก็บขนมูลฝอยจากเทศบาลตำบลวิชิตให้เข้ามาดำเนินการเก็บขนขยะไปกำจัดต่อไป

ตารางที่ 4-40 สรุปการใช้ประโยชน์ที่ดินตามกฎหมายกระทรวงผังเมืองรวมจังหวัดภูเก็ต พ.ศ. 2554 และฉบับแก้ไขเพิ่มเติม (ต่อ)

ข้อกำหนด	โครงการ
ที่ดินประเภทนี้ในเขตปฏิรูปที่ดิน ให้ใช้ประโยชน์ที่ดินเพื่อเกษตรกรรมตามกฎหมายว่าด้วยการปฏิรูปที่ดินเพื่อเกษตรกรรม	- พื้นที่โครงการไม่อยู่ในเขตปฏิรูปที่ดิน แสดงดังรูปที่ 4-12
ที่ดินประเภทนี้ในแนวเขตอุทยานแห่งชาติ ให้ใช้ประโยชน์ที่ดินเพื่อการสงวนและคุ้มครองดูแล รักษา หรือบำรุงป่าไม้ สัตว์ป่า ต้นน้ำลำธาร และทรัพยากรธรรมชาติอื่นๆ ตามมติคณะรัฐมนตรีและกฎหมายเกี่ยวกับการป่าไม้ การสงวนและคุ้มครองสัตว์ป่า และการส่งเสริมและรักษาคุณภาพสิ่งแวดล้อมแห่งชาติ	- พื้นที่โครงการไม่อยู่ในแนวเขตอุทยานแห่งชาติ แสดงดังรูปที่ 2-11



เครื่องหมาย	
	แนวเขตปฏิรูปที่ดิน
	เขตอำเภอ
	เขตตำบล
	ทางหลวง
	ที่ว่าการอำเภอ
	หมู่บ้าน

รูปที่ 4-12 ที่ตั้งโครงการตามแนวเขตปฏิรูปที่ดิน

ที่มา : ปรับปรุงจากแผนที่ท้ายพระราชกฤษฎีกา กำหนดเขตที่ดิน ในท้องที่ตำบลเชิงทะเล ตำบลศรีสุนทร อำเภอถลาง ตำบลกมลา ตำบลกะทู้ ตำบลป่าตอง อำเภอกะทู้ และตำบลเกาะแก้ว ตำบลรัษฎา ตำบลวิชิต ตำบลกะรน ตำบลฉลอง ตำบลราไวย์ อำเภอเมืองภูเก็ต จังหวัดภูเก็ต ให้เป็นเขตปฏิรูปที่ดิน พ.ศ.2537

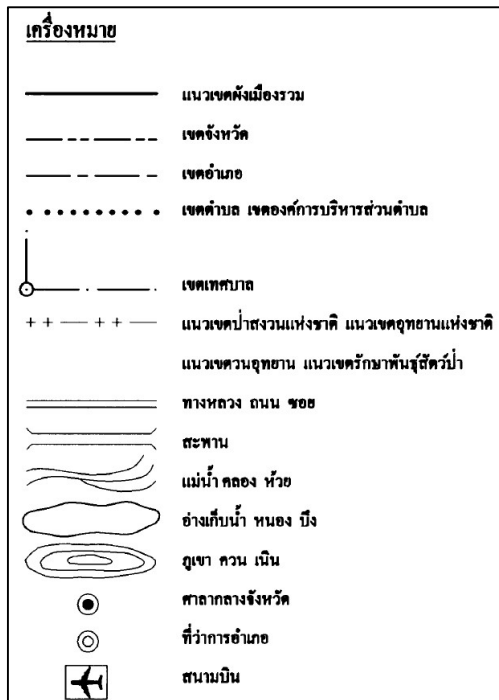
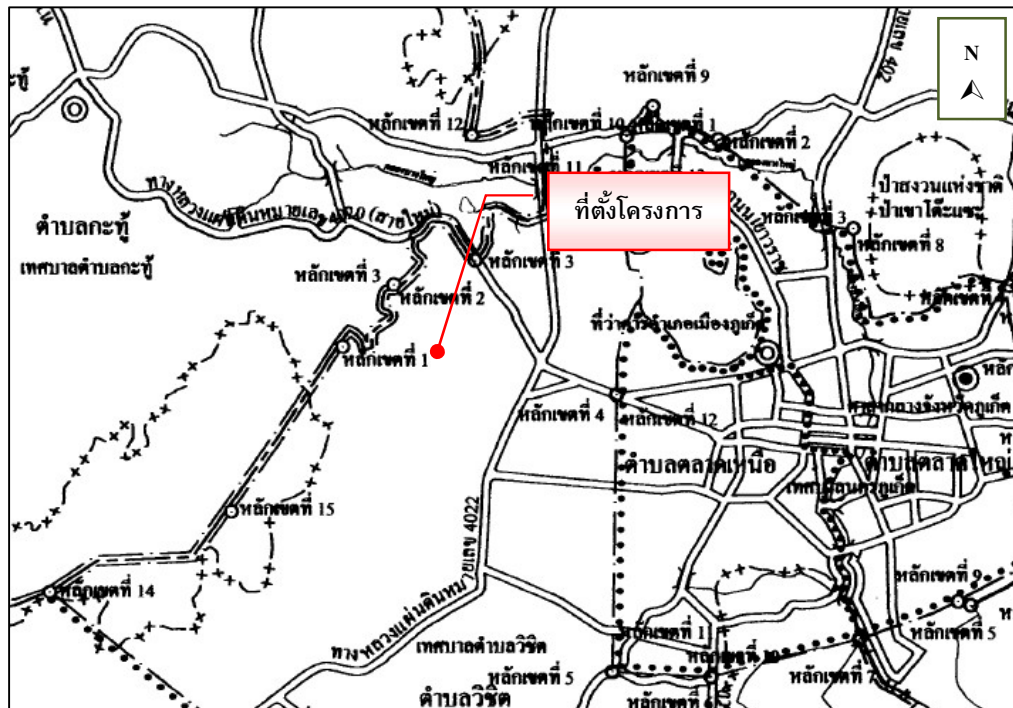

รูปที่ 4-13 แผนที่ตั้งโครงการตามแนวเขตป่าสงวนแห่งชาติและแนวเขตอุทยานแห่งชาติ

ที่มา : ปรับปรุงจากแผนที่ท้ายกฎกระทรวงให้ใช้บังคับผังเมืองรวมจังหวัดภูเก็ต พ.ศ.2554

3) ที่ตั้งโครงการตามประกาศกระทรวงทรัพยากรธรรมชาติและสิ่งแวดล้อม เรื่อง กำหนดเขตพื้นที่และมาตรการคุ้มครองสิ่งแวดล้อม ในบริเวณพื้นที่จังหวัดภูเก็ต พ.ศ. 2560

จากการตรวจสอบพื้นที่ตามข้อกำหนดเขตพื้นที่และมาตรการคุ้มครองสิ่งแวดล้อม โดยสำนักงานทรัพยากรธรรมชาติและสิ่งแวดล้อมจังหวัดภูเก็ต พบว่า พื้นที่โครงการตั้งอยู่ในบริเวณที่ 8 ตามประกาศกระทรวงทรัพยากรธรรมชาติและสิ่งแวดล้อม เรื่อง กำหนดเขตพื้นที่และมาตรการคุ้มครองสิ่งแวดล้อม ในบริเวณพื้นที่จังหวัดภูเก็ต พ.ศ. 2560

เมื่อเปรียบเทียบการดำเนินโครงการกับข้อกำหนดตามประกาศกระทรวงทรัพยากรธรรมชาติและสิ่งแวดล้อมจังหวัดภูเก็ต พบว่า การใช้ประโยชน์ที่ดินโครงการสอดคล้องกับข้อกำหนดดังกล่าว รายละเอียดแสดงดังตารางที่ 4-41

ตารางที่ 4-41 สรุปการใช้ประโยชน์ที่ดินตามประกาศกระทรวงทรัพยากรธรรมชาติและสิ่งแวดล้อม เรื่อง กำหนดเขตพื้นที่และมาตรการคุ้มครองสิ่งแวดล้อม ในบริเวณพื้นที่จังหวัดภูเก็ต พ.ศ. 2560

ข้อกำหนด	โครงการ
<p>ข้อ 4 ให้จำแนกพื้นที่ตามข้อ 3 เป็น 9 บริเวณ ตามแผนที่ท้ายประกาศ โดยมีรายละเอียด ดังนี้</p> <p>บริเวณที่ 8 หมายถึง พื้นที่ในเกาะภูเก็ตและเกาะบริวาร ต่างๆ นอกจากบริเวณที่ 1 ถึงบริเวณที่ 7</p> <p>ข้อ 5 ในพื้นที่ตามข้อ 4 ห้ามก่อสร้าง ดัดแปลง หรือเปลี่ยนแปลงอาคารใดๆ ให้เป็นอาคาร ดังต่อไปนี้</p> <p>(1) โรงงานทุกประเภทหรือทุกชนิดตามกฎหมายว่าด้วยโรงงาน หรือโรงงานตามประเภท ชนิด จำพวก และข้อกำหนดเพิ่มเติมในบัญชี 1 ท้ายประกาศนี้</p> <p>(ก) โรงงานจำพวกที่ 1 ตามกฎหมายว่าด้วยโรงงาน หรือโรงงานตามประเภท ชนิด จำพวก และข้อกำหนดเพิ่มเติมในบัญชี 1 ท้ายประกาศนี้</p> <p>(ข) โรงงานในเขตที่ดินประเภทอุตสาหกรรมเฉพาะกิจหรือประเภทอุตสาหกรรมและคลังสินค้าตามกฎหมายว่าด้วยโรงงานให้ใช้บังคับผังเมืองรวมจังหวัดภูเก็ต แต่ต้องไม่เป็นโรงงานจำพวกที่ 2 และจำพวกที่ 3 ตามประเภทและชนิดที่กำหนดในบัญชี 2 ท้ายประกาศนี้</p> <p>(ค) โรงงานที่จำเป็นต้องก่อสร้างทดแทนโรงงานที่มีอยู่เดิมบนพื้นที่เดิม</p> <p>ทั้งนี้ โรงงานตาม (ก) (ข) และ (ค) จะต้องมีการจัดการหรืออุปกรณ์เพื่อควบคุมมลพิษ หรือแก้ไขปัญหาสิ่งแวดล้อมให้เป็นไปตามมาตรฐานที่กฎหมายกำหนด</p>	<ul style="list-style-type: none"> - พื้นที่โครงการตั้งอยู่ในเขตพื้นที่บริเวณที่ 8 - โครงการประกอบกิจการประเภทอาคารชุด - โครงการไม่ได้ประกอบกิจการเป็นโรงงานทุกประเภท หรือทุกชนิด

ตารางที่ 4-41 สรุปการใช้ประโยชน์ที่ดินตามประกาศกระทรวงทรัพยากรธรรมชาติและสิ่งแวดล้อม เรื่อง กำหนดเขตพื้นที่และมาตรการคุ้มครองสิ่งแวดล้อม ในบริเวณพื้นที่จังหวัดภูเก็ต พ.ศ. 2560 (ต่อ)

ข้อกำหนด	โครงการ
<p>(2) โรงฆ่าสัตว์ เว้นแต่การก่อสร้างทดแทนของเดิมพร้อมด้วยระบบบำบัดและการจัดการของเสียตามมาตรฐานที่กฎหมายกำหนดบนพื้นที่เดิม หรือพื้นที่ใหม่ที่ได้ชัดเจนกับกฎกระทรวงให้ใช้บังคับผังเมืองรวมจังหวัดภูเก็ต</p> <p>(3) ฌาปนสถาน เว้นแต่จำเป็นต้องก่อสร้างทดแทนฌาปนสถานที่มีอยู่เดิมบนพื้นที่เดิมโดยต้องมีเครื่องจักรหรืออุปกรณ์เพื่อควบคุมมลพิษหรือแก้ไขปัญหาสิ่งแวดล้อมให้เป็นไปตามมาตรฐานที่กฎหมายกำหนด</p> <p>(4) สุสาน เว้นแต่ในกรณีสุสานเดิมนั้นได้ใช้ประโยชน์เต็มพื้นที่แล้ว จึงจะก่อสร้างสุสานบนพื้นที่ใหม่ได้ โดยต้องมีระยะห่างจากแนวชายฝั่งทะเลไม่น้อยกว่า 1,000 เมตร และมีระยะห่างจากแหล่งน้ำสาธารณะหรือบ่อน้ำเพื่อการบริโภคไม่น้อยกว่า 300 เมตร</p> <p>(5) คลังน้ำมันและสถานที่การเก็บรักษาน้ำมัน ลักษณะที่สาม ตามกฎหมายว่าด้วยการควบคุมน้ำมันเชื้อเพลิง เพื่อจำหน่าย</p> <p>(6) คลังก๊าซปิโตรเลียมเหลว สถานที่บรรจุก๊าซปิโตรเลียมเหลวประเภทโรงบรรจุ สถานที่บรรจุก๊าซปิโตรเลียมเหลวประเภทห้องบรรจุ และสถานที่เก็บรักษาก๊าซปิโตรเลียมเหลวประเภทโรงเก็บตามกฎหมายว่าด้วยการควบคุมน้ำมันเชื้อเพลิง</p> <p>(7) อาคารเลี้ยงนกแอ่นกินรัง</p> <p>ข้อ 7 ในพื้นที่ตามข้อ 4 การก่อสร้าง ดัดแปลง หรือเปลี่ยนแปลงการใช้อาคารให้เป็นไปตามหลักเกณฑ์ ดังต่อไปนี้</p> <p>(9) พื้นที่บริเวณที่ 8 ให้ทำได้เฉพาะอาคารที่มีความสูงไม่เกิน 23 เมตร และต้องมี</p> <p>(ก) ที่ว่างไม่น้อยกว่าร้อยละ 30 ของที่ดินแปลงที่ขออนุญาตสำหรับอาคารประเภทบ้านเดี่ยว บ้านแฝด อาคารสาธารณะ อาคารอยู่อาศัยรวม หรือสำนักงาน</p> <p>(ข) ที่ว่างไม่น้อยกว่าร้อยละ 10 ของที่ดินแปลงที่ขออนุญาตสำหรับอาคารประเภทห้องแถว ตึกแถว บ้านแถว หรืออาคารพาณิชย์</p>	<p>- ภายในพื้นที่โครงการไม่มีโรงฆ่าสัตว์</p> <p>- ภายในพื้นที่โครงการไม่มีฌาปนสถาน</p> <p>- ภายในพื้นที่โครงการไม่มีสุสาน</p> <p>- ภายในพื้นที่โครงการไม่มีคลังน้ำมันและสถานที่การเก็บรักษาน้ำมัน</p> <p>- ภายในพื้นที่โครงการไม่มีคลังก๊าซปิโตรเลียมเหลว สถานที่บรรจุก๊าซปิโตรเลียมเหลวประเภทโรงบรรจุ สถานที่บรรจุก๊าซปิโตรเลียมเหลวประเภทห้องบรรจุ และสถานที่เก็บรักษาก๊าซปิโตรเลียมเหลว</p> <p>- ภายในพื้นที่โครงการไม่มีอาคารเลี้ยงนกแอ่นกินรัง</p> <p>- พื้นที่โครงการในบริเวณที่ 8 มีการก่อสร้างอาคารอาคาร A และอาคาร B ซึ่งความสูงของอาคารเมื่อวัดจากระดับพื้นดินที่ก่อสร้าง ณ จุดที่ต่ำที่สุดของอาคารขึ้นไปในแนวดิ่งถึงส่วนที่สูงที่สุดของอาคารที่สูงที่สุดได้แก่ อาคาร A และอาคาร B เท่ากับ 23.00 เมตร และมีที่ว่างร้อยละ 59.05 ของที่ดินแปลงที่ขออนุญาต</p>

ตารางที่ 4-41 สรุปการใช้ประโยชน์ที่ดินตามประกาศกระทรวงทรัพยากรธรรมชาติและสิ่งแวดล้อม เรื่อง กำหนดเขตพื้นที่และมาตรการคุ้มครองสิ่งแวดล้อม ในบริเวณพื้นที่จังหวัดภูเก็ต พ.ศ. 2560 (ต่อ)

ข้อกำหนด	โครงการ
<p>ข้อ 9 การวัดความสูงของอาคารในพื้นที่บริเวณที่ 1 บริเวณที่ 2 บริเวณที่ 3 บริเวณที่ 4 บริเวณที่ 5 บริเวณที่ 6 และบริเวณที่ 8 ให้เป็นไปตามหลักเกณฑ์ ดังต่อไปนี้</p> <p>(1) กรณีที่ไม่มีการปรับระดับพื้นดินหรือมีการปรับระดับพื้นดินต่ำกว่าถนนสาธารณะในบริเวณที่ก่อสร้าง ให้วัดจากระดับพื้นดินที่ก่อสร้าง</p> <p>(2) กรณีที่มีการปรับระดับพื้นดินเท่ากับหรือสูงกว่าถนนสาธารณะ ให้วัดจากระดับถนนสาธารณะ</p> <p>(3) กรณีที่มีห้องใต้ดินซึ่งระดับเป็นลบ ให้วัดจากระดับพื้นดินที่ก่อสร้างตาม (1) หรือระดับถนนสาธารณะตาม (2) แล้วแต่กรณี</p> <p>(4) กรณีที่พื้นดินเป็นเชิงลาด ให้วัดจากระดับพื้นดินที่ก่อสร้าง ณ จุดที่ต่ำที่สุดของอาคารหลังนั้น</p> <p>การวัดความสูงของอาคารให้วัดจากระดับตามวรรคหนึ่งขึ้นไปในแนวตั้งถึงส่วนที่สูงสุดของอาคาร สำหรับอาคารทรงจั่วหรือบันยหาให้วัดถึงยอดผนังของชั้นสูงสุด</p> <p>ข้อ 11 ในพื้นที่ตามข้อ 4 ห้ามกระทำการหรือประกอบกิจกรรม ดังต่อไปนี้</p> <p>(1) การทำเหมืองแร่</p> <p>(2) การขนส่งหรือลำเลียงวัตถุอันตรายโดยใช้ระบบท่อขนส่ง เว้นแต่ในบริเวณที่กำหนดให้เป็นที่ดินประเภทอุตสาหกรรมเฉพาะกิจหรือประเภทอุตสาหกรรมและคลังสินค้า ตามกฎกระทรวงให้ใช้บังคับผังเมืองรวมจังหวัดภูเก็ต</p> <p>(3) การถม ปรับพื้นที่ หรือปิดกั้น ซึ่งทำให้แหล่งน้ำสาธารณะในแผ่นดินและแหล่งน้ำในชุมชนเมืองต้นเขิน หรือเปลี่ยนทิศทางหรือทำให้น้ำในแหล่งน้ำนั้นไม่อาจไหลไปได้ตามปกติ</p>	<p>- การวัดความสูงของอาคาร โครงการเข้าข่าย ข้อ (1) ดังนั้นความสูงของอาคาร เมื่อวัดจากระดับพื้นดินที่ก่อสร้าง ณ จุดที่ต่ำที่สุดของอาคารหลังนั้น ขึ้นไปในแนวตั้งถึงส่วนที่สูงสุดของอาคาร ได้แก่ อาคาร A และอาคาร B มีระดับความสูงเท่ากับ 23.00 เมตร</p> <p>- โครงการไม่มีการทำเหมืองแร่</p> <p>- โครงการไม่มีการขนส่งหรือลำเลียงวัตถุอันตรายโดยใช้ระบบท่อขนส่ง</p> <p>- การก่อสร้างอาคารและระบบสาธารณูปโภคของโครงการจะดำเนินการอยู่ภายในโครงการเท่านั้น ทั้งนี้ การก่อสร้างโครงการไม่มีการถม ปรับพื้นที่ หรือปิดกั้น ซึ่งทำให้แหล่งน้ำสาธารณะในแผ่นดินและแหล่งน้ำในชุมชนเมืองต้นเขิน หรือเปลี่ยนทิศทางหรือทำให้น้ำในแหล่งน้ำนั้นไม่อาจไหลไปได้ตามปกติ</p>

ตารางที่ 4-41 สรุปการใช้ประโยชน์ที่ดินตามประกาศกระทรวงทรัพยากรธรรมชาติและสิ่งแวดล้อม เรื่อง กำหนดเขตพื้นที่และมาตรการคุ้มครองสิ่งแวดล้อม ในบริเวณพื้นที่จังหวัดภูเก็ต พ.ศ. 2560 (ต่อ)

ข้อกำหนด	โครงการ
<p>(4) การกระทำใด ๆ ที่เป็นการเปลี่ยนแปลงสภาพธรรมชาติของพื้นที่พรุ และป่าชายเลน เว้นแต่</p> <p>(ก) การดำเนินการของส่วนราชการ รัฐวิสาหกิจ หรือหน่วยงานอื่นของรัฐเพื่อการศึกษาวิจัยทางวิชาการ การคุ้มครอง การฟื้นฟู การเพาะพันธุ์พืชและสัตว์น้ำ โดยต้องได้รับอนุญาตตามกฎหมายที่เกี่ยวข้อง</p> <p>(ข) การดำเนินการของส่วนราชการ รัฐวิสาหกิจ หรือหน่วยงานอื่นของรัฐในพื้นที่ป่าชายเลนที่ได้รับการผ่อนผันจากคณะรัฐมนตรีให้ใช้ประโยชน์ได้ และได้รับอนุญาตตามกฎหมายที่เกี่ยวข้อง โดยต้องได้รับความเห็นจากคณะกรรมการตามข้อ 17 เพื่อนำไปประกอบการขออนุญาต ทั้งนี้ ให้แนบรายละเอียดของโครงการหรือกิจการ และมาตรการป้องกันและแก้ไขผลกระทบสิ่งแวดล้อมเพื่อประกอบการขอรับความเห็นจากคณะกรรมการตามข้อ 17 ด้วย</p> <p>(5) การขุดลอกร่องน้ำ เว้นแต่เป็นการบำรุงรักษาทางน้ำหรือการดำเนินการเพื่อความปลอดภัยในการเดินเรือ</p> <p>(6) การปลูกสร้างสิ่งล่วงล้ำลำน้ำ เว้นแต่</p> <p>(ก) กรณีที่ได้รับอนุญาตตามกฎหมายว่าด้วยการเดินเรือในน่านน้ำไทย</p> <p>(ข) กระชังเลี้ยงสัตว์น้ำหรือปะการังเทียมที่ได้รับอนุญาตตามกฎหมายที่เกี่ยวข้อง</p> <p>(7) การปล่อยทิ้งมลพิษลงสู่แหล่งน้ำหรือทะเล เว้นแต่เป็นกรณีที่ได้ผ่านการบำบัดตามมาตรฐานที่กฎหมายกำหนดแล้ว</p>	<p>- โครงการไม่อยู่ในพื้นที่พรุ ป่าชายเลน และแหล่งหญ้าทะเล</p> <p>- ภายในโครงการไม่มีการขุดลอกร่องน้ำแต่อย่างใด โดยโครงการจะก่อสร้างภายในโครงการเท่านั้น</p> <p>- โครงการไม่มีการปลูกสร้างสิ่งล่วงล้ำลำน้ำแต่อย่างใด</p> <p>- น้ำเสียที่ผ่านการบำบัดแล้วทั้งหมดมีปริมาณ 211.71 ลูกบาศก์เมตร/วัน ค่า BOD_{๑๐๐} 20 มิลลิกรัม/ลิตร จะเข้าสู่ถังพักน้ำใส จากนั้นจะสูบไปใช้รดน้ำต้นไม้ภายในโครงการด้วยการรดน้ำแบบท่อซึมดิน ได้ทั้งหมดในช่วงฤดูร้อน ไม่มีการปล่อยออกสู่สาธารณะ</p> <p>- ในช่วงฤดูฝนโครงการสามารถนำน้ำทิ้งที่ผ่านการบำบัดแล้วมาใช้รดน้ำต้นไม้ในโครงการได้ บางส่วนสำหรับปริมาณน้ำที่เหลือ โครงการจะระบายน้ำเข้าสู่บ่อตรวจคุณภาพน้ำก่อนออกสู่ท่อระบายน้ำตามแนวถนนการะจ่ายอมตันทิศใต้ของโครงการต่อไป</p>

ตารางที่ 4-41 สรุปการใช้ประโยชน์ที่ดินตามประกาศกระทรวงทรัพยากรธรรมชาติและสิ่งแวดล้อม เรื่อง กำหนดเขตพื้นที่และมาตรการคุ้มครองสิ่งแวดล้อม ในบริเวณพื้นที่จังหวัดภูเก็ต พ.ศ. 2560 (ต่อ)

ข้อกำหนด	โครงการ
<p>(8) การจับหรือครอบครองปลาสวยงามตามบัญชี 3 ท้ายประกาศนี้ เว้นแต่</p> <p>(ก) เป็นการกระทำของส่วนราชการ รัฐวิสาหกิจ หรือหน่วยงานอื่นของรัฐเพื่อการศึกษาวิจัยทางวิชาการ การคุ้มครอง การเพาะพันธุ์ การเพาะเลี้ยง หรือกิจการสวนสัตว์ ซึ่งได้รับอนุญาตตามกฎหมายที่เกี่ยวข้อง</p> <p>(ข) เป็นการกระทำของเอกชนเฉพาะการครอบครองเพื่อการเพาะพันธุ์ การเพาะเลี้ยงหรือกิจการสวนสัตว์สาธารณะซึ่งได้รับอนุญาตตามกฎหมายที่เกี่ยวข้อง</p> <p>(9) การขุด ตัก หรือดูด กรวด ดิน หินผุ หินทราย หรือลูกรังเพื่อการค้าในลักษณะหรือในบริเวณดังต่อไปนี้</p> <p>(ก) บริเวณที่มีความลาดชันเกินกว่าร้อยละ 35</p> <p>(ข) พื้นที่ที่มีความสูงจากระดับน้ำทะเลปานกลางเกินกว่า 80 เมตร</p> <p>(ค) พื้นที่สาธารณสมบัติของแผ่นดินสำหรับพลเมืองใช้ร่วมกัน เว้นแต่ได้รับอนุญาตตามกฎหมายที่เกี่ยวข้อง โดยต้องได้รับความเห็นจากคณะกรรมการตามข้อ 17 เพื่อนำไปประกอบการขออนุญาต ทั้งนี้ ให้แนบรายละเอียดของโครงการหรือกิจการ และมาตรการป้องกันและแก้ไขผลกระทบสิ่งแวดล้อมเพื่อประกอบการขอรับความเห็นจากคณะกรรมการตามข้อ 17 ด้วย</p> <p>(ง) บริเวณในระยะ 100 เมตร จากริมเขตทางสาธารณะ หรือริมฝั่งตามสภาพธรรมชาติของแม่น้ำ ลำคลอง หรือแหล่งน้ำสาธารณะ</p> <p>(จ) บริเวณที่มีโครงสร้างทางธรณีวิทยาที่สำคัญหายาก และแหล่งที่มีซากดึกดำบรรพ์</p> <p>(ฉ) เขตโบราณสถานหรือบริเวณที่มีคุณค่าทางประวัติศาสตร์ โบราณคดี หรือศิลปกรรม</p> <p>(10) การกระทำใด ๆ ที่ก่อให้เกิดการเปลี่ยนแปลงลักษณะทางธรณีสัณฐานทางด้านกายภาพชีวภาพหรือชีวภาพภาพ ในพื้นที่สนทราย สันดอน หน้าผา ปากน้ำ เว้นแต่การกระทำของส่วนราชการรัฐวิสาหกิจ หรือหน่วยงานอื่นของรัฐ เพื่อป้องกันการกัดเซาะชายฝั่ง หรือเพื่อความปลอดภัยในการเดินเรือ</p>	<p>- โครงการไม่มีการจับหรือครอบครองปลาสวยงามตามที่กำหนดในบัญชีปลาสวยงามท้ายประกาศ</p> <p>- โครงการไม่มีการขุด ตัก หรือดูด กรวด ดิน หินผุ หินทราย หรือลูกรัง เพื่อการค้าแต่อย่างใด</p> <p>- พื้นที่โครงการไม่ได้เป็นพื้นที่สนทราย สันดอน หน้าผา ปากน้ำ</p>

ตารางที่ 4-41 สรุปการใช้ประโยชน์ที่ดินตามประกาศกระทรวงทรัพยากรธรรมชาติและสิ่งแวดล้อม เรื่อง กำหนดเขตพื้นที่และมาตรการคุ้มครองสิ่งแวดล้อม ในบริเวณพื้นที่จังหวัดภูเก็ต พ.ศ. 2560 (ต่อ)

ข้อกำหนด	โครงการ
<p>(11) การกระทำใด ๆ ที่เป็นการทำลายหินดานทั้งที่อยู่ใต้พื้นดิน ระดับพื้นดิน หรือโผล่พื้นดินเว้นแต่เป็นการก่อสร้างอาคารของส่วนราชการ รัฐวิสาหกิจ หรือหน่วยงานอื่นของรัฐที่มีความจำเป็นเพื่อให้บริการสาธารณะและไม่สามารถหลีกเลี่ยงได้</p> <p>ข้อ 12 ในพื้นที่ตามข้อ 4 การติดตั้งป้ายหรือการก่อสร้างสิ่งใด ๆ ที่สร้างขึ้นสำหรับเพื่อติดตั้งป้าย ต้องได้รับอนุญาตจากหน่วยงานที่เกี่ยวข้องหรือองค์กรปกครองส่วนท้องถิ่นแล้วแต่กรณี ซึ่งการอนุญาตให้เป็นไปตามหลักเกณฑ์ดังต่อไปนี้</p> <p>(1) ให้กระทำได้ในพื้นที่ที่มีความสูงจากระดับน้ำทะเลปานกลางไม่เกิน 40 เมตร หรือพื้นที่ที่มีความลาดชันไม่เกินร้อยละ 35</p> <p>(2) ไม่มีลักษณะบดบังทัศนวิสัยหรือทัศนียภาพและต้องเป็นไปตามมาตรฐานที่กฎหมายกำหนด</p> <p>(3) ในกรณีที่กระทำในพื้นที่ของเอกชน ให้มีระยะห่างจากที่ดินโดยรอบในแนวราบบนพื้นดินและในอากาศไม่น้อยกว่าสองเท่าของความสูงของป้ายในแนวตั้ง</p> <p>ข้อ 13 การก่อสร้าง ดัดแปลง หรือเปลี่ยนการใช้อาคารเป็นโรงแรมตามกฎหมายว่าด้วยโรงแรม อาคารอยู่อาศัยรวมตามกฎหมายว่าด้วยการควบคุมอาคาร อาคารชุดตามกฎหมายว่าด้วยอาคารชุด หรือหอพักตามกฎหมายว่าด้วยหอพัก ต้องติดตั้งหรือจัดให้มีปอดักไขมันและระบบบำบัดน้ำเสียก่อนปล่อยลงสู่ท่อหรือทางน้ำสาธารณะ โดยระบบและน้ำเสียที่บำบัดแล้วต้องเป็นไปตามมาตรฐานที่กฎหมายกำหนด</p>	<p>- โครงการไม่มีการกระทำใดๆ ที่เป็นการทำลายหินดานทั้งที่อยู่ใต้พื้นดิน ระดับพื้นดิน หรือโผล่พื้นดิน ทั้งนี้ในการก่อสร้าง หากพบหินดานในบริเวณพื้นที่โครงการจะไม่เคลื่อนย้ายหรือทำลายหินดานทั้งที่อยู่ใต้พื้นดิน ระดับพื้นดิน และโผล่พื้นดิน</p> <p>- โครงการไม่มีการติดตั้งป้ายภายในโครงการแต่อย่างใด โดยชื่อโครงการจะติดไว้บริเวณรั้วของโครงการ</p> <p>- โครงการได้ออกแบบระบบบำบัดน้ำเสียชนิดเติมอากาศเลี้ยงตะกอนเวียนกลับ (Aeration Activated Sludge Process, A/S) จำนวน 2 ชุด สามารถรองรับน้ำเสียได้ 115 ลูกบาศก์เมตร/ชุด/วัน เพื่รองรับน้ำเสียที่เกิดขึ้นจากทุกอาคาร</p> <p>- โครงการอาคารชุด เดอะเบส เซ็นทรัล ภูเก็ต 2 เป็นโครงการประกอบกิจการประเภทอาคารชุด ที่มีจำนวนห้องชุดรวมกันทั้งสิ้น 326 ห้องชุด ซึ่งจัดอยู่ในอาคารประเภท ข. ตามประกาศกระทรวงทรัพยากรธรรมชาติและสิ่งแวดล้อม เรื่อง กำหนดมาตรฐานควบคุมการระบายน้ำทิ้งจากอาคารบางประเภทและบางขนาด กำหนดค่า $BOD_{\text{๕๐๐}}$ ไม่เกิน 30 มิลลิกรัม/ลิตร น้ำทิ้งของโครงการที่ผ่านการบำบัดแล้ว ปริมาณ 211.71 ลูกบาศก์เมตร/วัน มีค่า $BOD_{\text{๕๐๐}}$ 20 มิลลิกรัม/ลิตร ดังนั้น น้ำเสียที่บำบัดแล้วเป็นไปตามมาตรฐานที่กฎหมายกำหนด</p>

ตารางที่ 4-41 สรุปการใช้ประโยชน์ที่ดินตามประกาศกระทรวงทรัพยากรธรรมชาติและสิ่งแวดล้อม เรื่อง กำหนดเขตพื้นที่และมาตรการคุ้มครองสิ่งแวดล้อม ในบริเวณพื้นที่จังหวัดภูเก็ต พ.ศ. 2560 (ต่อ)

ข้อกำหนด	โครงการ
<p>ข้อ 15 ในพื้นที่ตามข้อ 4 นอกจากต้องปฏิบัติตามหลักเกณฑ์ที่กำหนดไว้ในประกาศนี้แล้ว ก่อนการก่อสร้าง ดัดแปลง หรือเปลี่ยนการใช้อาคาร หรือดำเนินโครงการหรือประกอบกิจการ ให้จัดทำและเสนอรายงานผลกระทบสิ่งแวดล้อมเบื้องต้นหรือรายงานการวิเคราะห์ผลกระทบสิ่งแวดล้อม แล้วแต่กรณีต่อสำนักงานนโยบายและแผนทรัพยากรธรรมชาติและสิ่งแวดล้อมตามหลักเกณฑ์ วิธีการ และระเบียบปฏิบัติที่กำหนดไว้ตามกฎหมายว่าด้วยการส่งเสริมและรักษาคุณภาพสิ่งแวดล้อม ดังต่อไปนี้</p> <p>(2) การจัดทำรายงานการวิเคราะห์ผลกระทบสิ่งแวดล้อม</p> <p>(ก) โครงการหรือกิจการตามประกาศกระทรวงทรัพยากรธรรมชาติและสิ่งแวดล้อม เรื่อง กำหนดประเภทและขนาดโครงการหรือกิจการซึ่งต้องจัดทำรายงานการวิเคราะห์ผลกระทบสิ่งแวดล้อม และหลักเกณฑ์ วิธีการ ระเบียบปฏิบัติ และแนวทางการจัดทำรายงานการวิเคราะห์ผลกระทบสิ่งแวดล้อม และที่แก้ไขเพิ่มเติม</p>	<p>- โครงการประกอบกิจการประเภทอาคารชุด จำนวน 326 ห้องชุด พื้นที่ใช้สอย 15,152 ตารางเมตร ซึ่งเข้าข่ายต้องจัดทำรายงานการประเมินผลกระทบสิ่งแวดล้อม</p>

4.2.3.8 การระบายอากาศ

1) ระบบปรับอากาศ

โครงการมีการติดตั้งเครื่องปรับอากาศแบบแยกส่วน (Air Cooled Split Type) มีขนาดความเย็นรวมประมาณ 636 ตันความเย็น ตามความเหมาะสมกับขนาดของภาระการทำความเย็น ทั้งนี้จำนวนเครื่องปรับอากาศที่ติดตั้งขึ้นกับขนาดพื้นที่ของห้องนั้นๆ โดยติดตั้งเครื่องปรับอากาศในอาคารบริเวณห้องต่างๆ ได้แก่ โถงต้อนรับ ห้องสำนักงานนิติบุคคล ห้องออกกำลังกาย และห้องชุด เป็นต้น

2) การระบายอากาศ

โครงการจัดให้มีการระบายอากาศภายในตัวอาคารโดยวิธีธรรมชาติและวิธีกล ซึ่งมีความสอดคล้องตามกฎหมายกระทรวง ฉบับที่ 39 (พ.ศ.2537) ออกตามความในพระราชบัญญัติควบคุมอาคาร พ.ศ.2522 ดังนี้

- **การระบายอากาศโดยวิธีธรรมชาติ** ให้ใช้เฉพาะกับห้องในอาคารที่มีผนังด้านนอกอาคารอย่างน้อยหนึ่งด้าน โดยจัดให้มีช่องเปิดสู่ภายนอกอาคารได้ เช่น ประตู หน้าต่าง หรือบานเกร็ด ซึ่งจะต้องเปิดไว้ระหว่างใช้สอยห้องนั้นๆ และพื้นที่ของช่องเปิดได้ไม่น้อยกว่าร้อยละ 10 ของพื้นที่ของห้องนั้น โดยโครงการได้จัดให้ระบายอากาศโดยวิธีธรรมชาติของบริเวณต่างๆ ภายในอาคาร คือ บริเวณห้องชุดจะมีช่องหน้าต่างที่สามารถระบายอากาศกรณีที่อุณหภูมิภายนอกต่ำทำให้เกิดการระบายอากาศที่ดีเข้าสู่ห้องชุดภายในอาคารได้ โดยจะมีการใช้ควบคู่ไปกับระบบระบายอากาศโดยวิธีกลคือการติดตั้งระบบปรับอากาศกรณีที่มีอุณหภูมิภายนอกสูงเพื่อใช้ปรับอุณหภูมิภายในให้มีอากาศอยู่ในระดับที่สบายยิ่งขึ้น
- **การระบายอากาศโดยวิธีกล** โดยจัดให้มีอุปกรณ์ขับเคลื่อนอากาศ เพื่อให้เกิดการนำอากาศภายนอกเข้ามาตามอัตราการระบายอากาศ โดยติดตั้งพัดลมดูดอากาศเพื่อระบายอากาศออกภายนอกโดยตรงบริเวณห้องต่างๆ ได้แก่ ห้องไฟฟ้า ห้องปั้มน้ำ ห้องซักผ้า ห้องนำผู้พิการ ห้องพักขยะ ประจำชั้น ห้องนอน และห้องน้ำแต่ละห้องชุด
- **การระบายอากาศในกรณีที่มีระบบการปรับอากาศ** ได้มีการนำอากาศภายนอกเข้ามาในพื้นที่ปรับอากาศ หรือดูดอากาศจากภายในพื้นที่ปรับอากาศออกไปสำหรับห้องนอนแต่ละห้องชุด และห้องสำนักงาน มีอัตราการระบายอากาศไม่น้อยกว่า 2 ลูกบาศก์เมตร/ชั่วโมง/ตารางเมตร และห้องออกกำลังกาย มีอัตราการระบายอากาศไม่น้อยกว่า 5 ลูกบาศก์เมตร/ชั่วโมง/ตารางเมตร

ดังนั้นผลกระทบจึงอยู่ในระดับต่ำ

4.2.4 ผลกระทบต่อคุณค่าคุณภาพชีวิต

4.2.4.1 ผลกระทบที่อาจเกิดขึ้นจากการมีโครงการต่อคุณภาพชีวิต

เมื่อเปิดดำเนินการ โครงการจะก่อให้เกิดผลดีต่อสภาพเศรษฐกิจโดยรวมของท้องถิ่น เนื่องจากจะมีการจ้างแรงงานท้องถิ่นเข้ามาทำงานภายในโครงการ ซึ่งการจ้างงานพนักงานส่งผลกระทบด้านบวกต่ออาชีพและรายได้ของคนในท้องถิ่นเพียงเล็กน้อย เนื่องจากมีการจ้างงานพนักงานไม่มาก โดยโครงการได้จ้างแรงงานในท้องถิ่นเป็นพนักงานเป็นอันดับแรก รวมทั้งส่งเสริม สนับสนุน กิจกรรมทางสังคมต่างๆ ของท้องถิ่น เพื่อสร้างความสัมพันธ์อันดีกับชุมชน

1) ผลกระทบทางด้านเศรษฐกิจ

โครงสร้างเศรษฐกิจในเขตเทศบาลตำบลวิชิตมีระบบเศรษฐกิจทั้งหมด ดังนี้ 1) การบริการ ได้แก่ ธนาคาร จำนวน 20 แห่ง โรงแรม จำนวน 28 แห่ง สถานธนาบาล 1 แห่ง โรงรับจำนำเอกชน 1 แห่ง 2) การท่องเที่ยว ได้แก่ จุดชมวิวเขาขาด จุดชมวิว 360 องศา (หอชมวิวเขาขาด) คลองมุดง แหลมพันวา น้ำตกโตนอ่าวยนต์ ภูซมดาว 3) อุตสาหกรรม ได้แก่ โรงงานอุตสาหกรรมขนาดเล็ก 3 แห่ง โรงงานอุตสาหกรรมขนาดกลาง 8 แห่ง 4) การพาณิชย์และกลุ่มอาชีพ ได้แก่ จำนวนกลุ่มอาชีพและกลุ่มวิสาหกิจชุมชน 12 กลุ่ม สถานบริการน้ำมันก๊าซ 3 แห่ง โรงภาพยนตร์ 1 แห่ง ห้างสรรพสินค้า 8 แห่ง คลังน้ำมัน 1 แห่ง 5) แรงงาน การใช้แรงงานจะเน้นในการประกอบอาชีพรับจ้างเป็นหลัก

โครงสร้างทางเศรษฐกิจของเทศบาลตำบลวิชิตจะเป็นระบบธุรกิจการท่องเที่ยว การบริการ การเกษตร และการทำประมง โดยโครงการจะจ้างแรงงานในท้องถิ่นเป็นพนักงานเป็นอันดับแรก ซึ่งก่อให้เกิดการจ้างงานในท้องถิ่นเพิ่มขึ้น ดังนั้นสภาพเศรษฐกิจในช่วงดำเนินการของโครงการจะทำให้คนในชุมชนมีรายได้จากการทำงาน นอกจากนี้ การที่มีผู้มาพักอาศัยโครงการ เป็นการกระตุ้นเศรษฐกิจท้องถิ่นของร้านค้า ร้านอาหาร และบริการรายย่อยใกล้เคียงพื้นที่อาคารชุดเพิ่มขึ้น ดังนั้นก่อให้เกิดการกระจายรายได้สู่ชุมชนมากขึ้นก่อให้เกิดผลกระทบด้านบวก

2) ผลกระทบทางด้านจำนวนประชากร

จำนวนประชากรในเขตเทศบาลตำบลวิชิต พ.ศ. 2565 จำนวน 53,056 คน เป็นชาย 24,718 คน หญิง 28,338 คน จำนวนครัวเรือน 35,517 ครัวเรือน ในช่วงระยะดำเนินการของโครงการจะมีผู้อยู่อาศัยในโครงการสูงสุด 988 คน (รวมจำนวนพนักงาน) ซึ่งโครงการจะจ้างงานคนในท้องถิ่นเป็นหลัก ดังนั้นจึงไม่ส่งผลกระทบแต่อย่างใด

3) ผลกระทบต่อวิถีชีวิตของคนในชุมชน

เนื่องจากเขตเทศบาลตำบลวิชิตเป็นแหล่งท่องเที่ยวที่สำคัญของจังหวัดภูเก็ต ในช่วงระยะดำเนินการของโครงการจะมีผู้อยู่อาศัยในโครงการสูงสุด 988 คน (รวมจำนวนพนักงาน) ซึ่งโครงการจะจ้างงานคนในท้องถิ่นเป็นหลัก ดังนั้นจึงไม่ส่งผลกระทบแต่อย่างใด

4) ผลกระทบทางด้านเชื้อชาติ

โครงการประกอบกิจการประเภทอาคารชุด โดยผู้มาพักอาศัยโครงการส่วนมากเป็นคนต่างจังหวัด อาจมีชาวต่างชาติบ้าง แม้ว่าจะมีเชื้อชาติที่แตกต่างกับชุมชนแต่ก็ไม่ได้มีความขัดแย้งทางด้านเชื้อชาติแต่อย่างใด

5) ผลกระทบทางด้านศาสนา ประเพณีวัฒนธรรม และแหล่งโบราณสถาน

ในเขตเทศบาลตำบลวิชิต สถาบันและองค์กรทางศาสนา ประกอบด้วย วัด จำนวน 2 แห่ง ได้แก่ วัดเทพนิมิต วัดนาคาราม มัสยิด จำนวน 3 แห่ง ได้แก่ มัสยิดกียามุดดิน มัสยิดอิซฮากตุลอิสลามียะห์ และมัสยิดนูรุลอิสลามียะห์ ศาลเจ้า จำนวน 3 แห่ง ได้แก่ ศาลเจ้าชิตเซียว ศาลเจ้าจ้อสู้ง ศาลเจ้าถังกั่ว และโบสถ์ จำนวน 3 แห่ง ได้แก่ คริสตจักรพระนิเวศกุเกิต พยานพระยะโฮวา และโบสถ์คริสจักรเพรชโฮปกุเกิต

ประชากรส่วนใหญ่นับถือศาสนาพุทธ ร้อยละ 72 นับถือศาสนาอิสลาม ร้อยละ 25 นับถือศาสนาคริสต์ และอื่นๆ อีกร้อยละ 3

ประชาชนส่วนใหญ่มักรักษาวัฒนธรรมของคนไทยในชนบทอยู่ แต่เนื่องจากการเป็นเมืองท่องเที่ยวทำให้สภาพทางสังคมเปลี่ยนไปเป็นสังคมเมือง โดยบางส่วนเป็นสังคมแบบตะวันตก โดยเฉพาะบริเวณที่เป็นแหล่งบันเทิงเพื่อตอบสนองความต้องการของนักท่องเที่ยวต่างชาติ ด้านประเพณีท้องถิ่นที่สำคัญ ได้แก่ ประเพณีลอยกระทง ประเพณีวันสงกรานต์ ประเพณีวันเข้าพรรษา และประเพณีทำบุญตักบาตรวันขึ้นปีใหม่ เป็นต้น

สำหรับประเพณีวัฒนธรรมท้องถิ่นที่สำคัญในเขตเทศบาลตำบลวิชิต ได้แก่ เทศกาลถือศีลกินผัก สวดกลางบ้าน ตรุษจีน วันเข้าพรรษา ลอยกระทง ถือศีลอดในเดือนรอมฎอน ประเพณีประจำปีของศาลเจ้า และสารทเดือนสิบ

จากการตรวจสอบแหล่งโบราณสถานที่ทางกรมศิลปากรได้ประกาศขึ้นทะเบียนแหล่งโบราณสถานแห่งประเทศไทยประกาศในราชกิจจานุเบกษา และโบราณสถานที่ยังไม่ขึ้นทะเบียนตามพระราชบัญญัติโบราณสถาน โบราณวัตถุ ศิลปวัตถุ และพิพิธภัณฑสถานแห่งชาติ พ.ศ. 2504 ในรัศมี 1 กิโลเมตร พบว่า บริเวณพื้นที่โครงการ และพื้นที่ใกล้เคียงในรัศมี 1 กิโลเมตร ไม่พบแหล่งโบราณสถานที่ทางกรมศิลปากรได้ประกาศขึ้นทะเบียนแหล่งโบราณสถานแห่งประเทศไทยประกาศในราชกิจจานุเบกษา และโบราณสถานที่ยังไม่ขึ้นทะเบียนตามพระราชบัญญัติโบราณสถาน โบราณวัตถุ ศิลปวัตถุ และพิพิธภัณฑสถานแห่งชาติ พ.ศ. 2504 สำหรับในช่วงระยะดำเนินการของโครงการจะมีผู้อยู่อาศัยในโครงการสูงสุด 988 คน (รวมจำนวนพนักงาน) ซึ่งส่วนมากเป็นคนไทย นับถือศาสนาพุทธและยังคงมีวัฒนธรรมประเพณีที่เข้าร่วมกิจกรรมกันได้กับประเพณีของท้องถิ่น ดังนั้นจึงไม่ส่งผลกระทบแต่อย่างใด

6) ความปลอดภัยในชีวิตและทรัพย์สิน

โครงการได้จัดส่งหนังสือแจ้งพัฒนาโครงการไปยังสถานีตำรวจภูธรเชิงวิจิต และหน่วยงานป้องกันและบรรเทาสาธารณภัยเทศบาลตำบลวิจิต เพื่อให้หน่วยงานดังกล่าวรับทราบว่ามีการจัดทำโครงการและเตรียมความพร้อมในกรณีเกิดเหตุฉุกเฉิน

โครงการได้คำนึงถึงความปลอดภัยและความเป็นส่วนตัวในการเข้าสู่อาคารห้องชุดพักอาศัย โดยได้จัดให้มีการติดตั้งประตูคีย์การ์ด (Key Card) บริเวณประตูทางเข้า-ออกของอาคาร เพื่อเข้า-ออกสู่ห้องชุดพักอาศัย โดยระบบ Key Card ควบคุมการทำงานของประตูให้เปิดได้เฉพาะผู้พักอาศัยในโครงการเท่านั้น เพื่อความปลอดภัย ความสะดวก และความเป็นส่วนตัวของผู้พักอาศัยภายในโครงการ

อย่างไรก็ตาม ในช่วงเปิดดำเนินการจะมีผู้พักอาศัยประมาณ 988 คน (รวมพนักงาน) โดยพนักงานทั้งหมดไม่ได้พักอาศัยในโครงการ ทั้งนี้การที่คนจำนวนมากต้องเข้ามาใช้ชีวิตร่วมกัน อาจก่อให้เกิดความขัดแย้งหรือข้อพิพาทซึ่งกันและกัน หรืออาจมีกิจกรรมร่วมกันที่ก่อให้เกิดเสียงดังรบกวนผู้พักอาศัยข้างเคียง ทั้งนี้ คาดว่าปัญหาดังกล่าวจะไม่ส่งผลกระทบที่มีนัยสำคัญมากนัก เนื่องจากการบริหารจัดการอาคารชุดจะกำหนดให้มีระเบียบปฏิบัติควบคุมการอยู่อาศัยของผู้พักอาศัยในโครงการ เช่น

- จะต้องไม่นำวัตถุระเบิด วัตถุไวไฟ แก๊สหุงต้ม หรือวัสดุอุปกรณ์ใดๆ อันจะก่อให้เกิดอัคคีภัยได้เข้ามาภายในบริเวณอาคารโดยเด็ดขาด

- กรณีผ่านเข้า-ออกบริเวณภายในอาคาร โปรดให้ความร่วมมือกับเจ้าหน้าที่ปฏิบัติตามกฎระเบียบที่ฝ่ายจัดการโครงการกำหนดไว้อย่างเคร่งครัด ทั้งนี้ เพื่อความปลอดภัยและเป็นระเบียบเรียบร้อยของอาคาร

- ห้ามเทน้ำหรือทิ้งเศษอาหาร ขยะหรือสิ่งของต่างๆ ออกไปนอกกระเบื้องห้องพักและห้ามทิ้งน้ำปุน เศษวัสดุตกแต่งก่อสร้าง ผ้าอนามัย และน้ำที่เป็นตะกอนจับแข็ง ลงในท่อระบายน้ำทิ้งโสภณภัณฑ์โดยเด็ดขาด เพราะจะทำให้ท่อตัน

- ห้ามกระทำการติดตั้งพิมพ์ เครื่องหมายสัญลักษณ์ป้ายโฆษณาทุกชนิด ในบริเวณพื้นที่ส่วนกลางและประตูหน้าต่าง ผ่นกระเบื้องหรือส่วนใดภายนอกห้องพัก ที่สามารถมองเห็นได้เด่นชัดจากภายนอกอาคาร ยกเว้น ป้ายบอกเลขที่ห้องพัก ชื่ออาคาร และป้ายสัญลักษณ์ค่าเตือนต่างๆ ที่ฝ่ายจัดการโครงการได้ดำเนินการไว้แล้ว

- ผู้ใช้บริการต้องให้ความร่วมมือกับเจ้าหน้าที่รักษาความปลอดภัย ปฏิบัติตามกฎหมายจราจร การนำรถเข้า-ออกภายในโครงการอย่างเคร่งครัด ทั้งนี้ ฝ่ายจัดการโครงการขอสงวนสิทธิ์ไม่อนุญาตให้บุคคลภายนอก หรือผู้มาติดต่องานต่างๆ นำรถเข้ามาจอดค้างคืน และจะไม่รับผิดชอบความเสียหาย สูญเสียต่อทรัพย์สินที่เกิดขึ้นภายในและภายนอกของท่ารถที่นำมาจอดทั้งสิ้น

- ไม่อนุญาตให้ใช้ประโยชน์ห้องพักนำสัตว์สี่เท้า สัตว์ปีก และสัตว์เลี้ยงลูกด้วยนม เข้ามาเลี้ยงภายในห้องพัก และไว้ในบริเวณอาคารโดยไม่มีข้อยกเว้น

ทั้งนี้ จะเห็นได้ว่าโครงการได้จัดให้มีมาตรการควบคุมการอยู่อาศัย และให้ผู้พักอาศัยปฏิบัติตามอย่างเคร่งครัด ซึ่งจะทำให้การอยู่อาศัยร่วมกัน เป็นไปอย่างราบรื่นปราศจากข้อขัดแย้งและเสียงดัง ซึ่งจะรบกวนทั้งผู้พักอาศัยภายในโครงการเองและผู้พักอาศัยข้างเคียงโครงการ

ดังนั้นผลกระทบจึงอยู่ในระดับต่ำ

4.2.4.2 การสาธารณสุข

การประเมินผลกระทบทางสุขภาพจะประเมินตามแนวทางการประเมินผลกระทบทางสุขภาพในรายงานการวิเคราะห์ผลกระทบสิ่งแวดล้อมของประเทศไทยเป็นแนวทางในการศึกษา (สำนักวิเคราะห์ผลกระทบสิ่งแวดล้อม สำนักงานนโยบายและแผนทรัพยากรธรรมชาติและสิ่งแวดล้อม, กันยายน 2550) ซึ่งมีขั้นตอนต่าง ๆ ได้แก่ การกลั่นกรองในโครงการ (Screening) การกำหนดขอบเขตการศึกษา (Scoping) และการประเมินผลกระทบ (Assessment)

1) การกลั่นกรองในโครงการ (Screening)

(ก) ข้อมูลรายละเอียดโครงการ

โครงการอาคารชุด เดอะเบส เซ็นทรัล ภูเก็ต 2 เป็นโครงการประกอบกิจการประเภทอาคารชุด ประกอบด้วย อาคารทั้งสิ้น จำนวน 3 อาคาร ได้แก่ อาคาร A สูง 8 ชั้น มีขนาดพื้นที่ใช้สอยเท่ากับ 8,022.00 ตารางเมตร และอาคาร B สูง 8 ชั้น มีขนาดพื้นที่ใช้สอยเท่ากับ 7,005.00 ตารางเมตร และอาคารสระว่ายน้ำ มีขนาดพื้นที่ใช้สอยเท่ากับ 125.00 ตารางเมตร ตั้งอยู่บนพื้นที่ 3 ไร่ 15.50 ตารางวา หรือคิดเป็น 4,862.00 ตารางเมตร และจากการศึกษา พบว่า กลุ่มคนที่มีความเสี่ยงด้านสุขภาพจากการดำเนินโครงการ ได้แก่ ผู้พักอาศัยในโครงการ พนักงานของโครงการ และประชาชนที่อาศัยอยู่โดยรอบพื้นที่โครงการ

(ข) ข้อมูลการสัมผัสของมนุษย์

กลุ่มคนส่วนใหญ่ที่ได้รับผลกระทบด้านสุขภาพ ได้แก่ ผู้พักอาศัยในโครงการ พนักงานของโครงการ และประชาชนที่อาศัยอยู่ในบริเวณพื้นที่ใกล้เคียง และโดยรอบโครงการ โดยกลุ่มคนที่มีความเสี่ยงที่จะสัมผัสมลพิษ ได้แก่ เด็ก สตรีมีครรภ์ หรือผู้ที่ไวต่อการได้รับอันตราย

2) การกำหนดขอบเขตการศึกษา (Scoping)

ในการกำหนดขอบเขตการศึกษาผลกระทบทางสุขภาพจากกิจกรรมต่าง ๆ ของโครงการได้พิจารณาจากข้อมูลรายละเอียดโครงการ ข้อมูลสุขภาพแวดล้อมในปัจจุบันของพื้นที่โครงการ (ข้อ 3.4.3 ใน บทที่ 3) ข้อมูลสุขภาพปัจจุบัน โดยพิจารณาจากสิ่งคุกคามสุขภาพ ได้แก่ คุณภาพอากาศ การจัดการน้ำเสีย การจัดการขยะมูลฝอย และสิ่งคุกคามต่อจิตใจ ได้แก่ ความกังวล เป็นต้น นอกจากนี้ จะพิจารณาด้านสิ่งแวดล้อม ปัจจัยต่อการสัมผัส และลักษณะผลกระทบต่อสุขภาพ

3) การประเมินผลกระทบ (Assessment)

เขตพื้นที่เทศบาลตำบลวิชิต มีสถานพยาบาลเอกชนที่อยู่ใกล้เคียงโครงการมากที่สุด ได้แก่ โรงพยาบาลกรุงเทพสิริโรจน์ มีระยะห่างจากพื้นที่โครงการประมาณ 2.30 กิโลเมตร ใช้เวลาเดินทางประมาณ 3 นาที จะถึงพื้นที่โครงการ (ขึ้นกับสภาพการจราจร และช่วงเวลาที่เกิดเหตุ) และสถานพยาบาลของรัฐที่อยู่ใกล้เคียงโครงการมากที่สุด ได้แก่ โรงพยาบาลส่งเสริมสุขภาพบ้านแหลมชั้น มีระยะห่างจากพื้นที่โครงการประมาณ 5.20 กิโลเมตร ใช้เวลาเดินทางประมาณ 6 นาที จะถึงพื้นที่โครงการ (ขึ้นกับสภาพการจราจร และช่วงเวลาที่เกิดเหตุ)

จากการสำรวจภาคสนามโดยการสัมภาษณ์ประชาชนที่อยู่อาศัยใกล้เคียงพื้นที่โครงการ พบว่าประชาชนส่วนใหญ่ เจ็บป่วยด้วยโรคผิวหนังและภูมิแพ้ ร้อยละ 54.87 รองลงมา โรคเกี่ยวกับระบบเลือดต่าง ๆ, โรคหวัด/โรคทางเดินหายใจ, โรคเกี่ยวกับหู/ตา/ฟัน/กระดูก, โรคที่เกิดจากอุบัติเหตุ ตามลำดับ ซึ่งสอดคล้องกับข้อมูลสถิติจำนวนผู้ป่วยจำแนกตาม 21 กลุ่มโรคของโรงพยาบาลส่งเสริมสุขภาพตำบลแหลมชั้น

จากสถิติสาเหตุการป่วย 21 กลุ่มโรค ของโรงพยาบาลส่งเสริมสุขภาพตำบลแหลมชั้น ระหว่างปี 2560-2564 พบว่า 5 อันดับแรก ได้แก่ โรคระบบไหลเวียนเลือด อาการแสดงและสิ่งปกติที่พบได้จากการตรวจทางคลินิกและทางห้องปฏิบัติการที่ไม่สามารถจำแนกกลุ่มโรคในกลุ่มอื่นได้ โรคเกี่ยวกับต่อมไร้ท่อ โภชนาการ และเมตาบอลิซึม โรคระบบกล้ามเนื้อ รวมโครงร่าง และเนื้อเยื่อเสริม และโรคระบบหายใจ เป็นต้น

จากข้อมูลสถิติข้อมูลโรคและความเจ็บป่วยระหว่าง ปี พ.ศ. 2560-2564 จากโรงพยาบาลส่งเสริมสุขภาพตำบลบ้านแหลมชั้น จะเห็นได้ว่าโรคระบบทางเดินหายใจ เป็นโรคที่มีการเจ็บป่วยเป็นลำดับต้นๆ ทั้งนี้อาจมีสาเหตุมาจากการเปลี่ยนแปลงของสภาพอากาศ ฝุ่นละอองและมลพิษทางอากาศจากการจราจร และการก่อสร้าง ประกอบกับบริเวณโดยรอบพื้นที่โครงการในเขตเทศบาลตำบลวิชิตมีสถานที่ก่อสร้างเพื่อพัฒนาเป็นที่อยู่อาศัย สถานที่บริการท่องเที่ยว หรือโครงการต่างๆ ด้วยสาเหตุดังกล่าวจึงส่งผลให้ประชาชนส่วนใหญ่เจ็บป่วยด้วยโรคระบบทางเดินหายใจมากกว่าโรคอื่นๆ

การประเมินผลกระทบจากการดำเนินโครงการในระยะดำเนินการที่อาจส่งผลกระทบต่อสุขภาพในด้านคุณภาพอากาศ การบำบัดน้ำเสีย การจัดการขยะมูลฝอย สภาพเศรษฐกิจและสังคม อาชีวอนามัย และความปลอดภัย พิจารณาถึงปัจจัยที่สำคัญที่อาจมีผลกระทบต่อสุขภาพ คือ

- สิ่งคุกคามทางกายภาพ ได้แก่ คุณภาพอากาศ การบำบัดน้ำเสีย และการจัดการขยะมูลฝอย เป็นต้น

- สิ่งคุกคามทางชีวภาพ ได้แก่ แมลงวัน แבקที่เรีย และปรสิต เป็นต้น

- สิ่งคุกคามต่อจิตใจ ได้แก่ ความเครียด ความกังวล และความรำคาญ เป็นต้น

สำหรับระยะดำเนินการ โครงการได้จัดให้มีมาตรการป้องกันและลดผลกระทบจากโรคที่อาจเกิดขึ้น ดังตารางที่ 4-42

ตารางที่ 4-42 มาตรการป้องกันและลดผลกระทบจากโรคที่เกิดขึ้น ในระยะดำเนินการ

ผลกระทบด้านสุขภาพ	สาเหตุการเกิดโรค	มาตรการป้องกันและเฝ้าระวัง
1. โรคระบบทางเดินหายใจ เช่น <ul style="list-style-type: none"> ▪ โรคภูมิแพ้ ▪ โรคหอบหืด 	<ul style="list-style-type: none"> - มลพิษทางอากาศ และฝุ่นละอองขนาดเล็กในอากาศ จากการจราจร - การระบายอากาศไม่เพียงพอ ซึ่งส่วนใหญ่เกิดจากการนำอากาศภายนอกเข้าไปในอาคารไม่เพียงพอ การกระจายและการผสมผสานอากาศภายในอาคารไม่พอเพียง อุณหภูมิและความชื้นสูงหรือไม่คงที่ระบบการกรองอากาศทำงานไม่มีประสิทธิภาพ 	<ol style="list-style-type: none"> 1. ล้างทำความสะอาดถาดรองรับน้ำเครื่องปรับอากาศ 2. จัดให้มีการถ่ายเทอากาศหมุนเวียนจากภายนอกอาคาร โดยออกแบบอาคารให้มีช่องเปิดโล่ง เช่น ประตู หน้าต่าง เพื่อให้อากาศถ่ายเทได้สะดวก 3. ล้างทำความสะอาดถนน ในโครงการอย่างสม่ำเสมอ 4. ลดความเร็วของยานพาหนะภายในโครงการเพื่อลดปัญหาเรื่องฝุ่นฟุ้งกระจาย 5. จัดพื้นที่สีเขียวโดยรอบพื้นที่โครงการ รวมทั้งทำการรักษาและเพิ่มพื้นที่สีเขียวบริเวณพื้นที่ว่าง เพื่อให้ช่วยดูดซับมลสารที่เกิดจากยานพาหนะที่เข้ามาในพื้นที่โครงการ 6. ปฏิบัติการมาตรการป้องกันและแก้ไขผลกระทบสิ่งแวดล้อมที่ระบุในหัวข้อ 4.2.1.4 เรื่องคุณภาพอากาศ อย่างเคร่งครัด
2. โรคที่สัตว์และแมลงเป็นพาหะนำโรค เช่น <ul style="list-style-type: none"> ▪ ยุง เช่น โรคไข้เลือดออก โรคไข้สมองอักเสบโรคเท้าช้าง โรคไข้สมองอักเสบ ▪ แมลงสาบ เช่น โรคระบบทางเดินอาหาร โรคระบบลำไส้ โรคท้องเสีย โรคผิวหนัง โรคตับอักเสบ ▪ แมลงวัน เช่น อหิวาตกโรค 	<ul style="list-style-type: none"> - เกิดโรค เกิดจากยุงลาย ยุงก้นปล่อง ยุงลายเสือ และยุงรำคาญที่เป็นพาหะนำโรคกัด - เกิดจากการสัมผัสหรือรับประทานเชื้อแบคทีเรีย หนองพยาธิ เชื้อไวรัส เชื้อโปรโตซัว และเชื้อรา ที่ติดมากับแมลงสาบเนื่องจากแมลงสาบชอบอยู่ตามขยะ ของเสีย - เกิดจากการรับประทานอาหารและน้ำดื่มที่ไม่สะอาด มีแมลงวันตอม โดยแมลงวันจะตอมอุจจาระหรืออาเจียนของผู้ป่วย และนำเชื้อแพร่กระจายอยู่ในอาหารและน้ำดื่ม 	<ol style="list-style-type: none"> 1. ปิดห้องพักขยะให้สนิทและปิดปากภาชนะเก็บน้ำอย่างมิดชิด เพื่อไม่ให้สัตว์และแมลงเข้าไปวางไข่ 2. เก็บอาหารสดและอาหารแห้งในภาชนะที่ปิดมิดชิด 3. ดูแลและรักษาความสะอาดบริเวณห้องพักอย่างสม่ำเสมอ 4. จัดเจ้าหน้าที่รักษาความสะอาดห้องส้วมและห้องอาบน้ำ 5. จัดให้มีการฉีดพ่นยากำจัดยุง แมลงสาบ แมลงวัน และแหล่งเพาะพันธุ์บริเวณห้องพักทุก 1 เดือน 6. ขุดลอกตะกอนในส่วนของรางระบายน้ำ โดยรอบโครงการเพื่อป้องกันไม่ให้เกิดน้ำขัง และสามารถระบายน้ำออกได้ดีไม่ให้เกิดการอุดตัน 7. ให้คนสวนตัดต้นไม้ และหญ้า ให้สั้นสม่ำเสมอ 8. เก็บทำลายเศษวัสดุต่าง ๆ เช่น ขวด ไห กระป๋อง ฯลฯ หรือคลุมให้มิดชิดเพื่อไม่ให้รองรับน้ำได้

ตารางที่ 4-42 มาตรการป้องกันและลดผลกระทบจากโรคที่เกิดขึ้น ในระยะดำเนินการ (ต่อ)

ผลกระทบด้านสุขภาพ	สาเหตุการเกิดโรค	มาตรการป้องกันและเฝ้าระวัง
3. โรคเครียด ซึ่งจะนำไปสู่โรค <ul style="list-style-type: none"> ▪ โรคนอนไม่หลับ ▪ โรคแผลในกระเพาะอาหาร ▪ โรคประสาท 	<ul style="list-style-type: none"> - เกิดจากความวิตกกังวลด้านความปลอดภัยในชีวิตและทรัพย์สิน - เกิดจากความร้อนของภูมิอากาศ และเครื่องปรับอากาศ 	<ol style="list-style-type: none"> 1. ทำความสะอาดเครื่องปรับอากาศเป็นประจำ เพื่อเพิ่มประสิทธิภาพในการทำงาน และยังเป็นการป้องกันการสะสมของเชื้อโรค 2. ติดตั้งป้ายห้ามติดเครื่องยนต์ทั้งไว้ภายในบริเวณที่จอดรถ ให้สามารถสังเกตเห็นได้อย่างชัดเจนและทั่วถึง 3. จัดให้มีไม้ย่นต้นภายในโครงการให้มากที่สุด เพื่อลดความร้อนจากการระบายอากาศของเครื่องปรับอากาศ 4. จัดพื้นที่สีเขียวให้มีการปลูกไม้ย่นต้นที่สอดคล้องกับสภาพพื้นที่ในบริเวณพื้นที่ว่างของโครงการ 5. โครงการได้จัดให้มีพื้นที่สีเขียวคิดเป็นพื้นที่ทั้งหมด 1,014.15 ตารางเมตร 6. จัดให้มีเจ้าหน้าที่ดูแลรักษาพื้นที่สีเขียวให้มีสภาพน่าดูอยู่เสมอ เพื่อความสวยงามและความปลอดภัยของผู้พักอาศัย
4. อุบัติเหตุ	<ul style="list-style-type: none"> - การเกิดอัคคีภัย - การจราจร - การพลัดตกจากที่สูง 	<ol style="list-style-type: none"> 1. ปฏิบัติการมาตรการป้องกันและแก้ไขผลกระทบสิ่งแวดล้อมที่ระบุในหัวข้อ 4.2.3.6 เรื่องการจราจรอย่างเคร่งครัด 2. ปฏิบัติการมาตรการป้องกันและแก้ไขผลกระทบสิ่งแวดล้อมที่ระบุในหัวข้อ 4.2.4.3.1 เรื่องการป้องกันอัคคีภัย อย่างเคร่งครัด 3. จัดให้มีส่วนของระเบียงห้องพัก ซึ่งจะมีความแข็งแรง และทนทาน ไม่แตกหักง่าย ทนต่ออุณหภูมิสูง-ต่ำ และแรงกระแทกได้ดี เพื่อป้องกันอุบัติเหตุ

ตารางที่ 4-42 มาตรการป้องกันและลดผลกระทบจากโรคที่เกิดขึ้น ในระยะดำเนินการ (ต่อ)

ผลกระทบด้านสุขภาพ	สาเหตุการเกิดโรค	มาตรการป้องกันและเฝ้าระวัง
5. โรคติดเชื้อไวรัสโคโรนา 2019 หรือ โรคโควิด 19	<ul style="list-style-type: none"> - เกิดจากการสัมผัสน้ำมูก น้ำลาย ของผู้ป่วยที่ติดเชื้อไวรัสโคโรนา 2019 และแพร่กระจายผ่านทางละอองเข้าทางระบบทางเดินหายใจ ซึ่งเชื้อไวรัสดังกล่าวสามารถลอยตัวอยู่ในอากาศได้ราว 3 ชม. และเกาะติดอยู่กับข้าวของเครื่องใช้ซึ่งหากมีใครสัมผัสในระยะเวลาดังกล่าวแล้วอาจจะติดเชื้อไวรัสดังกล่าวได้ - ประชาชนอาศัยอยู่หนาแน่น - ระบบระบายอากาศบริเวณที่พักอาศัยไม่ดี มีความชื้น ไม่มีแสงแดดส่องถึง 	<ol style="list-style-type: none"> 1. จัดทำป้าย เพื่อแจ้งเตือนพนักงาน ผู้พักอาศัย และผู้มาเยี่ยมถึงสถานการณ์การระบาดของเชื้อ ไวรัสโคโรนา 2019 และมาตรการในการป้องกันสำหรับประชาชนที่แนะนำโดยกรมควบคุมโรค กระทรวงสาธารณสุข โดยทำเป็น 3 ภาษา ไทย จีน อังกฤษ (ประสานขอได้ที่ สายด่วนกรม ควบคุมโรค 1422 หรือดาวน์โหลดได้จากเว็บไซต์กรมควบคุมโรคhttps://ddc.moph.go.th/viralpneumonia/introduction.php) 2. ติดตั้งเครื่องจ่ายแอลกอฮอล์เจลล้างมือ ไว้ในบริเวณพื้นที่ส่วนกลาง เช่น ประตูทางเข้าออก หรือหน้าลิฟท์ เป็นต้น เพื่อให้บริการแก่พนักงาน ผู้พักอาศัย ซึ่งจะช่วยลดความเสี่ยงในการแพร่กระจายเชื้อระหว่างบุคคลได้ 3. หมั่นดูแลทำความสะอาดสิ่งของที่ใช้งานบ่อยๆ เช่น ลิฟท์ปุ่มกดลิฟท์สวิตช์ไฟ โทรศัพท์ มือจับ ประตู ปุ่มกดประตูเข้าออกอัตโนมัติ เครื่องคีย์การ์ด รวบันได ห้องน้ำส่วนรวม เคาน์เตอร์เจ้าหน้าที่ดูแลอาคารที่มีผู้มาติดต่อบ่อยๆ เป็นต้น เพื่อกำจัดเชื้อ ทั้งนี้ น้ำยาฆ่าล้าง ห้องสุขา น้ำยาซักผ้าขาวผสมน้ำ 1 ต่อ 10 และ 70% แอลกอฮอล์ สามารถทำลายเชื้อไวรัสได้ 4. อาจพิจารณาให้มีเครื่องวัดอุณหภูมิกายแบบใช้จอหน้าผากหรือจอหู (Handheld thermometer) จัดไว้ที่เคาน์เตอร์เจ้าหน้าที่ด้านล่างของที่พักอาศัย เพื่อตรวจวัดอุณหภูมิผู้ที่เข้ามาในอาคาร

4.2.4.3 อาชีวอนามัยและความปลอดภัย

4.2.4.3.1 การป้องกันอัคคีภัย

ในช่วงเปิดดำเนินการ โครงการได้ประเมินผลกระทบการป้องกันอัคคีภัย ไว้โดยแบ่งเป็น 4 ส่วนได้แก่ ความเพียงพอของระบบป้องกันอัคคีภัยของโครงการ ความสามารถในการหนีไฟ ความเหมาะสมของตำแหน่งและความเพียงพอของพื้นที่จุดรวมพล และความสามารถในการให้บริการรับอัคคีภัยของหน่วยงานที่รับผิดชอบ

(1) ความเพียงพอของระบบป้องกันอัคคีภัยของโครงการ

โครงการอาคารชุด เดอะเบส เซ็นทรัล ภูเก็ต 2 เป็นโครงการประกอบกิจการประเภทอาคารชุด ประกอบด้วย อาคารทั้งสิ้น จำนวน 3 อาคาร ได้แก่ อาคาร A สูง 8 ชั้น มีขนาดพื้นที่ใช้สอยเท่ากับ 8,022.00 ตารางเมตร และอาคาร B สูง 8 ชั้น มีขนาดพื้นที่ใช้สอยเท่ากับ 7,005.00 ตารางเมตร และอาคารสระว่ายน้ำ มีขนาดพื้นที่ใช้สอยเท่ากับ 125.00 ตารางเมตร ตั้งอยู่บนพื้นที่ 3 ไร่ 15.50 ตารางวา หรือคิดเป็น 4,862.00 ตารางเมตร เมื่อพิจารณาตามความในพระราชบัญญัติควบคุมอาคาร พ.ศ. 2522 ตามกฎกระทรวง ฉบับที่ 39 (พ.ศ. 2537) และกฎกระทรวงการแก้ไขอาคารที่มีสภาพหรือมีการใช้ที่อาจเป็นภัยอันตรายต่อสุขภาพ ชีวิต ร่างกายหรือทรัพย์สิน หรืออาจไม่ปลอดภัยจากอัคคีภัย หรือก่อให้เกิดเหตุรำคาญหรือกระทบกระเทือนต่อการรักษาคุณภาพสิ่งแวดล้อม พ.ศ. 2563 ออกตามความในพระราชบัญญัติควบคุมอาคาร พ.ศ. 2522 โดยสามารถสรุปการประเมินได้ดังตารางที่ 4-43

ตารางที่ 4-43 สรุปรายละเอียดระบบป้องกันอัคคีภัยที่โครงการติดตั้งเพื่อป้องกันอัคคีภัยของโครงการเปรียบเทียบกับกฎหมาย และระบบป้องกันอัคคีภัยที่โครงการจัดให้มีเพิ่มเติม

รายละเอียดระบบป้องกันและเตือนอัคคีภัย	กฎกระทรวง ฉบับที่ 39 (พ.ศ. 2537)	กฎกระทรวงการแก้ไขอาคารที่มีสภาพหรือมีการใช้ที่อาจเป็นภัยอันตรายต่อสุขภาพชีวิต ร่างกายหรือทรัพย์สินฯ พ.ศ. 2563	รายละเอียดโครงการ	ผู้ออกแบบ
1. ระบบดับเพลิง	ข้อ 3 ที่กำหนดให้อาคารอื่นนอกจาก ห้องแถว ตึกแถว บ้านแถว และบ้านแฝด ที่มีความสูงไม่เกิน 2 ชั้น ต้องติดตั้งเครื่องดับเพลิงแบบมือถือไม่น้อยกว่าชั้นละ 1 เครื่อง ต่อพื้นที่อาคารไม่เกิน 1,000 ตารางเมตร ทุกระยะไม่เกิน 45 เมตร การติดตั้งถังดับเพลิงจะติดตั้งให้ส่วนบนสุดของตัวถังดับเพลิงสูงจากระดับพื้นอาคารประมาณ 1.5 เมตร ในที่มองเห็น สามารถอ่านคำแนะนำการใช้ได้และสามารถนำไปใช้งานได้สะดวกและอยู่ในสภาพที่ใช้งานได้ตลอดเวลา	(3) ติดตั้งเครื่องดับเพลิงแบบมือถือหรือเครื่องดับเพลิงยกหัวที่อยู่ในสภาพใช้งานได้ตลอดเวลา ในแต่ละชั้นของอาคาร ตามชนิดและขนาดที่เหมาะสมสำหรับดับเพลิงที่เกิดจากประเภทของวัสดุในอาคารนั้น แต่ต้องมีขนาดบรรจุสารเคมีไม่น้อยกว่า 4 กิโลกรัม โดยให้มีเครื่องดับเพลิงแบบมือถือหรือเครื่องดับเพลิงยกหัว 1 เครื่องต่อพื้นที่ไม่เกิน 1,000 ตารางเมตร แต่ละเครื่องมีระยะห่างกันไม่เกิน 45.00 เมตร ทั้งนี้ ในการติดตั้งเครื่องดับเพลิงดังกล่าวต้องติดตั้งให้ส่วนบนสุดของตัวเครื่องสูงจากระดับพื้นอาคารไม่เกิน 1.50 เมตร ในที่ที่สามารถมองเห็นได้ง่ายและสามารถเข้าใช้สอยเครื่องดับเพลิงนั้นได้สะดวกไม่มีสิ่งกีดขวาง และสามารถอ่านคำแนะนำการใช้เครื่องดับเพลิงนั้นได้	<p>● ชุดตู้ดับเพลิง (Fire Hose Cabinet: FHC) ประกอบด้วย หัวฉีดน้ำดับเพลิง (Hose Valve) ขนาดเส้นผ่านศูนย์กลาง 2½ นิ้ว และสายฉีดน้ำดับเพลิง (Hose Reel) ขนาดเส้นผ่านศูนย์กลาง 2½ นิ้ว และมีสายฉีดน้ำดับเพลิงยาวประมาณ 30 เมตร ต่อจากตู้หัวฉีดน้ำดับเพลิงแล้วสามารถนำไปใช้ดับเพลิงในพื้นที่ทั้งหมดในชั้นนั้นได้ และถังดับเพลิงแบบมือถือชนิดผงเคมีแห้งขนาด 4.50 กิโลกรัม ซึ่งจะติดตั้งไว้ภายในอาคารตามจุดต่างๆ กระจายทั่วทั้งโครงการ รวมจำนวน 32 จุด ดังนี้</p> <ul style="list-style-type: none"> - อาคาร A ชั้นที่ 1 ถึงชั้นที่ 8 ติดตั้งชั้นละ 2 จุด ได้แก่ บริเวณหน้าบันไดหลัก และหน้าบันไดหนีไฟ - อาคาร B ชั้นที่ 1 ถึงชั้นที่ 8 ติดตั้งชั้นละ 2 จุด ได้แก่ บริเวณหน้าบันไดหลัก และหน้าบันไดหนีไฟ <p>● ถังดับเพลิงแบบมือถือชนิดผงเคมีแห้ง (Class ABC) ขนาด 10 ปอนด์ หรือ 4.50 กิโลกรัม ซึ่งจะติดตั้งไว้บริเวณส่วนต่างๆ ของอาคาร ดังนี้</p> <p><u>อาคาร A</u></p> <ul style="list-style-type: none"> - ชั้นที่ 1 ติดตั้งจำนวน 1 จุด ได้แก่ บริเวณหน้าห้องปั๊มน้ำ - ชั้นที่ 2 ติดตั้งจำนวน 1 จุด ได้แก่ บริเวณหน้าห้องทำงานร่วม <p>ชั้นที่ 3 ถึงชั้นที่ 8 ติดตั้งชั้นละ 1 จุด ได้แก่ บริเวณโถงทางเดิน</p>	นายธนา ตันเสถียร สาขาวิศวกรรม สิ่งแวดล้อม ระดับสามัญวิศวกร สส.304

ตารางที่ 4-43 สรุปรายละเอียดระบบป้องกันอัคคีภัยที่โครงการติดตั้งเพื่อป้องกันอัคคีภัยของโครงการเปรียบเทียบกับกฎหมาย และระบบป้องกันอัคคีภัยที่โครงการจัดให้มีเพิ่มเติม (ต่อ)

รายละเอียดระบบป้องกันและเตือนอัคคีภัย	กฎกระทรวงฉบับที่ 39 (พ.ศ. 2537)	กฎกระทรวงการแก้ไขอาคารที่มีสภาพหรือมีการใช้ที่อาจเป็นภัยอันตรายต่อสุขภาพชีวิต ร่างกายหรือทรัพย์สินฯ พ.ศ. 2563	รายละเอียดโครงการ	ผู้ออกแบบ
1. ระบบดับเพลิง (ต่อ)			<ul style="list-style-type: none"> ถังดับเพลิงแบบมือถือชนิดคาร์บอนไดออกไซด์ (CO₂) ขนาด 10 ปอนด์ หรือ 4.50 กิโลกรัม ซึ่งจะติดตั้งไว้บริเวณส่วนต่างๆ ของอาคาร ดังนี้ <u>อาคาร A</u> ชั้นที่ 1 ติดตั้งจำนวน 1 จุด ได้แก่ บริเวณหน้าห้องปั๊มน้ำ <u>อาคาร B</u> ชั้นที่ 1 ติดตั้งจำนวน 1 จุด ได้แก่ บริเวณห้องเครื่องไฟฟ้า การติดตั้งชุดตู้ดับเพลิงและถังดับเพลิงมือถือ โครงการจะติดตั้งให้ส่วนบนสุดของชุดตู้ดับเพลิง สูงจากระดับพื้นอาคารประมาณ 1.50 เมตร ในที่มองเห็นสามารถอ่านคำแนะนำการใช้ได้ และสามารถนำไปใช้งานได้สะดวก รวมทั้งอยู่ในสภาพที่ใช้งานได้ตลอดเวลา แบบแปลนระบบดับเพลิง แสดงในภาคผนวก ข-3 ▪ หัวรับน้ำดับเพลิงภายนอกอาคาร (Fire Department Connection : FDC) เป็นชนิดข้อต่อสวมเร็ว จำนวน 4 หัว มีขนาดเส้นผ่านศูนย์กลาง 4.00 x 2.50 x 2.50 นิ้ว โดยแยกเป็นหัวรับน้ำอาคาร A จำนวน 2 หัว และอาคาร B จำนวน 2 หัว เพื่อส่งต่อไปยังชุดตู้ดับเพลิง ชุดตู้ดับเพลิง (FHC) ผังบริเวณระบบดับเพลิง ▪ เครื่องสูบน้ำดับเพลิงแบบหอบหาม สำหรับสูบน้ำดับเพลิงจากสระว่ายน้ำ ซึ่งมีปริมาตรรวมทั้งสิ้น 150 ลูกบาศก์เมตร เครื่องดับเพลิงแบบหอบหามมีอัตราการสูบน้ำขนาด 250 แกลลอน/นาที จำนวน 1 ชุด ติดตั้งไว้บริเวณห้องปั๊มน้ำ ชั้นที่ 1 ของอาคาร B แสดงดังรูปที่ 2-47 เพื่อนำไปใช้สำรองดับเพลิงก่อนที่รถดับเพลิงจะมาถึงโครงการ 	

ตารางที่ 4-43 สรุปรายละเอียดระบบป้องกันอัคคีภัยที่โครงการติดตั้งเพื่อป้องกันอัคคีภัยของโครงการเปรียบเทียบกับกฎหมาย และระบบป้องกันอัคคีภัยที่โครงการจัดให้มีเพิ่มเติม (ต่อ)

รายละเอียดระบบป้องกันและเตือนอัคคีภัย	กฎกระทรวง ฉบับที่ 39 (พ.ศ. 2537)	กฎกระทรวงการแก้ไขอาคารที่มีสภาพหรือมีการใช้ที่อาจเป็นภัยอันตรายต่อสุขภาพชีวิต ร่างกายหรือทรัพย์สินฯ พ.ศ. 2563	รายละเอียดโครงการ	ผู้ออกแบบ
2. ระบบสัญญาณแจ้งเหตุเพลิงไหม้	ข้อ 5 ที่กำหนดให้อาคารอื่นนอกจาก ห้องแถว ตึกแถว บ้านแถว และบ้านแฝด ที่มีความสูงไม่เกิน 2 ชั้น ที่มีพื้นที่รวมกันทุกชั้นในหลังเดียวกันเกิน 2,000 ตารางเมตร ต้องมีระบบสัญญาณเตือนเพลิงไหม้ทุกชั้นด้วย	(5) ติดตั้งระบบแจ้งเหตุเพลิงไหม้ทุกชั้นในอาคารสูง อาคารขนาดใหญ่ อาคารขนาดใหญ่พิเศษ หรืออาคารชุมนุมคน โดยระบบแจ้งเหตุเพลิงไหม้อย่างน้อยต้องประกอบด้วย (ก) อุปกรณ์ส่งสัญญาณเพื่อให้หนีไฟที่สามารถส่งเสียงหรือสัญญาณให้คนที่อยู่ในอาคารได้ยินหรือทราบอย่างทั่วถึง (ข) อุปกรณ์ตรวจจับอัตโนมัติ อุปกรณ์แจ้งเหตุที่ใช้มือและแผงควบคุมระบบแจ้งเหตุเพลิงไหม้เพื่อให้อุปกรณ์ตาม (ก) ทำงาน	- โครงการติดตั้งระบบสัญญาณแจ้งเหตุเพลิงไหม้กระจายอยู่ตามจุดต่างๆ ทั่วบริเวณพื้นที่โครงการ มีรายละเอียดดังนี้ <ul style="list-style-type: none"> ● แผงควบคุมรวม (Fire Alarm Control Panel : FCP) เป็นส่วนควบคุมและตรวจสอบการทำงานของอุปกรณ์และส่วนต่างๆ ในระบบทั้งหมดจะประกอบด้วยวงจรตรวจสอบคอยรับสัญญาณจากอุปกรณ์เริ่มสัญญาณ, วงจรทดสอบการทำงาน, วงจรป้องกันระบบ, วงจรสัญญาณแจ้งการทำงานในสภาวะปกติ และภาวะขัดข้อง เช่น สายไฟจากอุปกรณ์ตรวจจับขาด, แบตเตอรี่ต่ำหรือไฟจ่ายตู้แผงควบคุมโดนตัดขาด เป็นต้น ตู้แผงควบคุม จะมีสัญญาณไฟและเสียงแสดงสภาวะต่างๆ บนหน้าตู้ โดยโครงการจะติดตั้งอยู่บริเวณห้องควบคุม ของอาคาร A <ul style="list-style-type: none"> ● อุปกรณ์แจ้งเหตุเพลิงไหม้แบบมีอกด (Manual Station : M) ชนิดทุบแล้วดัง (Break Glass) ใช้สำหรับแจ้งเหตุเพลิงไหม้ด้วยตัวบุคคล แบบสั่งงานแจ้ง 2 ส่วน คือ ด้วยการใช้มีอกด (Push) และ มือดึงคันโยก (Pull) ที่ตัวอุปกรณ์ มีกุญแจไข เปิดฝาค้นค่าให้ตัวอุปกรณ์อยู่ในสภาพเดิม เมื่อแจ้งเหตุไปแล้ว โดยโครงการจะติดตั้งอุปกรณ์แจ้งเหตุเพลิงไหม้แบบใช้มือไว้ตามจุดต่างๆ ของแต่ละอาคาร รวมจำนวน 32 จุด ดังนี้ <ul style="list-style-type: none"> - <u>อาคาร A</u> ติดตั้งจำนวน 16 จุด ได้แก่ บริเวณหน้าบันไดหลัก และหน้าบันไดหนีไฟ - <u>อาคาร B</u> ติดตั้งจำนวน 16 จุด ได้แก่ บริเวณหน้าบันไดหลัก และหน้าบันไดหนีไฟ 	นายชัยวัฒน์ เหลืองอบอุ่น สาขาไฟฟ้า งานไฟฟ้ากำลัง ระดับสามัญวิศวกร สพก.3473

ตารางที่ 4-43 สรุปรายละเอียดระบบป้องกันอัคคีภัยที่โครงการติดตั้งเพื่อป้องกันอัคคีภัยของโครงการเปรียบเทียบกับกฎหมาย และระบบป้องกันอัคคีภัยที่โครงการจัดให้มีเพิ่มเติม (ต่อ)

รายละเอียดระบบป้องกันและเตือนอัคคีภัย	กฎกระทรวง ฉบับที่ 39 (พ.ศ. 2537)	กฎกระทรวงการแก้ไขอาคารที่มีสภาพหรือมีการใช้ที่อาจเป็นภัยอันตรายต่อสุขภาพชีวิต ร่างกายหรือทรัพย์สินฯ พ.ศ. 2563	รายละเอียดโครงการ	ผู้ออกแบบ
2. ระบบสัญญาณแจ้งเหตุเพลิงไหม้ (ต่อ)			<ul style="list-style-type: none"> ● ลำโพงแจ้งสัญญาณเตือนเพลิงไหม้และมีแสงกระพริบ (Fire Alarm Speaker : SP) โดยมีหลักการทำงาน คือ เมื่อได้รับสัญญาณจากระบบแจ้งเหตุเพลิงไหม้แบบใช้มือ อุปกรณ์ส่งสัญญาณจะทำหน้าที่ส่งสัญญาณเตือนด้วยเสียงและมีแสงกระพริบ โดยโครงการจะติดตั้งอุปกรณ์ลำโพงแจ้งสัญญาณเตือนเพลิงไหม้ไว้ตามจุดต่างๆ ของแต่ละอาคาร รวมจำนวน 32 จุด ดังนี้ <ul style="list-style-type: none"> - อาคาร A ติดตั้งจำนวน 16 จุด ได้แก่ บริเวณหน้าบันไดหลัก และหน้าบันไดหนีไฟ - อาคาร B ติดตั้งจำนวน 16 จุด ได้แก่ บริเวณหน้าบันไดหลัก และหน้าบันไดหนีไฟ ● โทรศัพท์แจ้งเหตุเพลิงไหม้ (Fire Man Telephone Outlet : FT) เป็นอุปกรณ์ที่สามารถติดต่อเจ้าหน้าที่หรือคนในอาคารในเวลาเกิดเพลิงไหม้หรือเหตุฉุกเฉิน ลักษณะเป็นการสื่อสารสองทาง โดยโครงการจะติดตั้งโทรศัพท์แจ้งเหตุเพลิงไหม้ไว้ไว้ตามจุดต่างๆ ของแต่ละอาคาร รวมจำนวน 32 จุด ดังนี้ <ul style="list-style-type: none"> - อาคาร A ติดตั้งจำนวน 16 จุด ได้แก่ บริเวณโถงบันไดหลัก และโถงบันไดหนีไฟ - อาคาร B ติดตั้งจำนวน 16 จุด ได้แก่ บริเวณโถงบันไดหลัก และโถงบันไดหนีไฟ 	

ตารางที่ 4-43 สรุปรายละเอียดระบบป้องกันอัคคีภัยที่โครงการติดตั้งเพื่อป้องกันอัคคีภัยของโครงการเปรียบเทียบกับกฎหมาย และระบบป้องกันอัคคีภัยที่โครงการจัดให้มีเพิ่มเติม (ต่อ)

รายละเอียดระบบป้องกันและเตือนอัคคีภัย	กฎกระทรวง ฉบับที่ 39 (พ.ศ. 2537)	กฎกระทรวงการแก้ไขอาคารที่มีสภาพหรือมีการใช้ที่อาจเป็นภัยอันตรายต่อสุขภาพ ชีวิต ร่างกาย หรือทรัพย์สินฯ พ.ศ. 2563	รายละเอียดโครงการ	ผู้ออกแบบ
2. ระบบสัญญาณแจ้งเหตุเพลิงไหม้ (ต่อ)			<ul style="list-style-type: none"> อุปกรณ์ตรวจจับควัน (Smoke Detector : SD) ชนิด Photo Electric เหมาะสำหรับใช้ตรวจจับสัญญาณควันในระยะที่มีอนุภาคของควันที่ใหญ่ขึ้น Photoelectric Smoke Detector ทำงานโดยใช้หลักการสะท้อนของแสง เมื่อมีควันเข้ามาในตัวตรวจจับควันจะไปกระทบกับแสงที่ออกมาจาก Photometer ซึ่งไม่ได้ส่องตรงไปยังอุปกรณ์รับแสง Photo Receptor แต่แสงดังกล่าวบางส่วนจะสะท้อนอนุภาคควันและหักเหเข้าไปที่ Photo Receptor ทำให้วงจรตรวจจับของตัวตรวจจับควันส่ง สัญญาณแจ้ง Alarm โดยอุปกรณ์ตรวจจับควันจะติดตั้งกระจายอยู่ตามจุดต่างๆ ของอาคาร ซึ่งครอบคลุมทั่วบริเวณพื้นที่โครงการ ได้แก่ ห้องชุดทุกห้อง โถงต้อนรับ สำนักงานนิติบุคคล ห้องทำงานร่วม ห้องออกกำลังกาย ห้องไฟฟ้า ห้องเครื่องไฟฟ้า ห้องควบคุม โถงลิฟต์ โถงทางเดิน เป็นต้น อุปกรณ์ตรวจจับความร้อนแบบตรวจการเพิ่มขึ้นของอุณหภูมิ (Heat Detector : HD) อุปกรณ์ชนิดนี้จะทำการตรวจจับจากอัตราการเพิ่มขึ้นของความร้อนภายนอกในช่วงระยะเวลาที่กำหนด หรือเมื่ออุณหภูมิถึงขีดจำกัดที่กำหนด ทำให้อุปกรณ์ตรวจจับความร้อนนี้ส่งสัญญาณไปแจ้งเหตุยังตู้ควบคุมระบบป้องกันอัคคีภัย โดยโครงการจะติดตั้งภายในห้องจดหมาย ห้องน้ำผู้พักการ ที่จอดรถ ห้องซักผ้า ห้องปั้มน้ำ ห้องปั้มสรวายน้ำ และห้องพัสดุขยะประจำชั้น 	

ตารางที่ 4-43 สรุปรายละเอียดระบบป้องกันอัคคีภัยที่โครงการติดตั้งเพื่อป้องกันอัคคีภัยของโครงการเปรียบเทียบกับกฎหมาย และระบบป้องกันอัคคีภัยที่โครงการจัดให้มีเพิ่มเติม (ต่อ)

รายละเอียดระบบป้องกันและเตือนอัคคีภัย	กฎกระทรวง ฉบับที่ 39 (พ.ศ. 2537)	กฎกระทรวงการแก้ไขอาคารที่มีสภาพหรือมีการใช้ที่อาจเป็นภัยอันตรายต่อสุขภาพ ชีวิต ร่างกาย หรือทรัพย์สินฯ พ.ศ. 2563	รายละเอียดโครงการ	ผู้ออกแบบ
3. ป้ายบอกชั้นและป้ายบอกทางหนีไฟ	ข้อ 7 กำหนดว่าอาคารที่ใช้เป็นที่ชุมนุมของประชาชน เช่น โรงมหรสพ หอประชุม โรงแรม สถานพยาบาล สถานศึกษา หอสมุด สถานกีฬาในร่ม ตลาด ห้างสรรพสินค้า ศูนย์การค้า สถานบริการ ท่าอากาศยาน อาคารจอดรถ สถานีขนส่งมวลชน ที่จอดรถ ท่าจอดเรือ ภัตตาคาร สำนักงาน สถานที่ทำการของราชการ โรงงาน และอาคารพาณิชย์ เป็นต้น รวมถึงอาคารอยู่อาศัยรวมที่มีตั้งแต่ 4 หน่วยขึ้นไป และหอพัก ที่มีความสูงตั้งแต่ 2 ชั้นขึ้นไป ในแต่ละชั้นต้องมีป้ายบอกชั้นและป้ายบอกทางหนีไฟด้วยตัวอักษรขนาดที่มีความสูงไม่น้อยกว่า 10 เซนติเมตร หรือสัญลักษณ์ที่อยู่ในตำแหน่งที่จะมองเห็นได้ชัดเจนตลอดเวลา และต้องมีแสงสว่างจากระบบไฟฟ้าฉุกเฉินเพียงพอที่จะมองเห็นช่องทางหนีไฟได้ชัดเจนขณะเพลิงไหม้	-	<ul style="list-style-type: none"> • โคมไฟฟ้าส่องสว่างฉุกเฉิน (Emergency Light) พร้อมแบตเตอรี่ทำหน้าที่จ่ายกำลังไฟฟ้าในสภาวะที่ไฟฟ้าปกติเกิดขัดข้อง หลอดไฟ LED ขนาด 2x11 วัตต์ พร้อมอุปกรณ์อัดประจุไฟฟ้าอัตโนมัติ โดยเครื่องสามารถจ่ายกระแสไฟต่อเนื่องนาน 2 ชั่วโมง ติดตั้งสูงจากระดับพื้น 2.25 เมตร เพื่อส่องสว่างให้สามารถมองเห็นได้ชัดเจนหากเกิดกรณีฉุกเฉิน โดยมีการติดตั้งไว้ตามจุดต่างๆ ของแต่ละอาคาร ซึ่งครอบคลุมทั่วบริเวณพื้นที่โครงการ ได้แก่ โถงต้อนรับ สำนักงานนิติบุคคล ห้องออกกำลังกาย ห้องทำงานรวมที่จอดรถ โถงทางเดิน โถงลิฟต์ โถงบันได ห้องควบคุม ห้องปั้มน้ำ ห้องปั้มสระว่ายน้ำ ห้องเครื่องไฟฟ้า และห้องไฟฟ้า • ป้ายทางออกฉุกเฉิน (Fire Exit Light) ทำงานด้วยแบตเตอรี่ พร้อมอุปกรณ์อัดประจุไฟอัตโนมัติ หลอดไฟ LED ทั้งนี้โคมไฟป้ายทางออกฉุกเฉิน เครื่องสามารถจ่ายกระแสไฟต่อเนื่องนาน 2 ชั่วโมง ติดตั้งสูงจากระดับพื้น 2.50 เมตร เพื่อส่องสว่างให้สามารถมองเห็นได้ชัดเจนหากเกิดกรณีฉุกเฉิน โดยมีการติดตั้งไว้บริเวณโถงต้อนรับ โถงทางเดิน และโถงบันได 	นายชัยวัฒน์ เหลืองอบอุ่น สาขาไฟฟ้า งานไฟฟ้ากำลัง ระดับสามัญวิศวกร สพก.3473

ตารางที่ 4-43 สรุปรายละเอียดระบบป้องกันอัคคีภัยที่โครงการติดตั้งเพื่อป้องกันอัคคีภัยของโครงการเปรียบเทียบกับกฎหมาย และระบบป้องกันอัคคีภัยที่โครงการจัดให้มีเพิ่มเติม (ต่อ)

รายละเอียดระบบป้องกันและเตือนอัคคีภัย	กฎกระทรวง ฉบับที่ 39 (พ.ศ. 2537)	กฎกระทรวงการแก้ไขอาคารที่มีสภาพหรือมีการใช้ที่อาจเป็นอันตรายต่อสุขภาพ ชีวิต ร่างกายหรือทรัพย์สินฯ พ.ศ. 2563	รายละเอียดโครงการ	ผู้ออกแบบ
4. แผนผังแบบแปลน และตำแหน่งที่ติดตั้งอุปกรณ์ดับเพลิงต่างๆ	-	<p>(1) ติดตั้งแผนผังของอาคารแต่ละชั้นไว้ในตำแหน่งที่เห็นได้ชัดเจนที่บริเวณห้องโถงหรือหน้าลิฟต์ทุกแห่งของทุกชั้น และติดตั้งแบบแปลนและแผนผังของอาคารไว้ที่บริเวณพื้นที่ชั้นล่างของอาคารรวมทั้งเก็บรักษาแบบแปลนและแผนผังของอาคารทุกชั้นไว้ที่ห้องควบคุมหรือห้องที่สามารถเข้าถึงได้ง่าย เพื่อให้สามารถตรวจสอบได้โดยสะดวก ทั้งนี้ แบบแปลนและแผนผังของอาคารต้องประกอบด้วย สัญลักษณ์อักษรภาษาไทยและภาษาอังกฤษที่ชัดเจน โดยให้ติดตั้งตามทิศทางการวางตัวของอาคารแผนผังของอาคารแต่ละชั้นให้ประกอบด้วย</p> <p>(ก) ตำแหน่งของห้องทุกห้องของชั้นที่ติดตั้งแผนผังนั้น</p> <p>(ข) ตำแหน่งที่ติดตั้งอุปกรณ์ดับเพลิง และตู้สายฉีดน้ำดับเพลิงหรือหัวต่อสายฉีดน้ำดับเพลิง และอุปกรณ์ฉุกเฉินอื่น ๆ ของชั้นที่ติดตั้งแผนผังนั้น</p> <p>(ค) ตำแหน่งประตูและเส้นทางหนีไฟของชั้นที่ติดตั้งแผนผังนั้น</p> <p>(ง) ตำแหน่งลิฟต์ดับเพลิงของชั้นที่ติดตั้งแผนผังนั้น ในกรณีที่อาคารมีลิฟต์ดับเพลิงติดตั้งอยู่</p> <p>(จ) ตำแหน่งที่ติดตั้งแผนผังนั้น</p>	<ul style="list-style-type: none"> โครงการมีการติดป้ายแสดงวิธีการใช้อุปกรณ์ดับเพลิงอย่างชัดเจนที่จุดติดตั้งทุกจุด โครงการมีการจัดทำผังเส้นทางอพยพหนีไฟ ไปยังจุดรวมพลเบื้องต้น ติดไว้บริเวณทางเดินในอาคาร บริเวณชั้นล่างของอาคารจัดให้มีแบบแปลนแผนผังของแต่ละอาคารไว้ เพื่อให้สามารถตรวจสอบได้โดยสะดวก 	นายชัยวัฒน์ เหลืองอบอุ่น สาขาไฟฟ้า งานไฟฟ้ากำลัง ระดับสามัญวิศวกร สพก.3473

ตารางที่ 4-43 สรุปรายละเอียดระบบป้องกันอัคคีภัยที่โครงการติดตั้งเพื่อป้องกันอัคคีภัยของโครงการเปรียบเทียบกับกฎหมาย และระบบป้องกันอัคคีภัยที่โครงการจัดให้มีเพิ่มเติม (ต่อ)

รายละเอียดระบบป้องกันและเตือนอัคคีภัย	กฎกระทรวง ฉบับที่ 39 (พ.ศ. 2537)	กฎกระทรวงการแก้ไขอาคารที่มีสภาพหรือมีการใช้ที่อาจเป็นอันตรายต่อสุขภาพ ชีวิต ร่างกายหรือทรัพย์สินฯ พ.ศ. 2563	รายละเอียดโครงการ	ผู้ออกแบบ
5. ระบบไฟส่องสว่างสำรอง	-	(2) ติดตั้งระบบไฟส่องสว่างสำรองเพื่อให้มีแสงสว่างสามารถมองเห็นช่องทางเดินได้ขณะเพลิงไหม้ และมีป้ายบอกชี้และป้ายบอกทางหนีไฟที่ด้านในและด้านนอกประตูหนีไฟทุกชั้น ตัวอักษรที่สามารถมองเห็นได้ชัดเจน โดยตัวอักษรต้องมีขนาดไม่เล็กกว่า 10 เซนติเมตร	<ul style="list-style-type: none">● ไฟส่องสว่างฉุกเฉิน (Emergency Light) พร้อมแบตเตอรี่ทำหน้าที่จ่ายกำลังไฟฟ้าในสภาวะที่ไฟฟ้าปกติเกิดขัดข้อง หลอดไฟ Halogen พร้อมอุปกรณ์อัดประจุไฟฟ้าอัตโนมัติ โดยเครื่องสามารถจ่ายกระแสไฟต่อเนื่องนาน 2 ชั่วโมง ติดตั้งสูงจากระดับพื้น 2.25 เมตร เพื่อส่องสว่างให้สามารถมองเห็นได้ชัดเจนหากเกิดกรณีฉุกเฉิน โดยโครงการติดตั้งไว้ตามจุดต่างๆ ของแต่ละอาคาร ซึ่งครอบคลุมทั่วบริเวณพื้นที่โครงการ ได้แก่ ที่จอดรถชั้นใต้ดิน โถงต้อนรับ โถงลิฟต์ บันไดหลัก บันไดหนีไฟ และโถงทางเดิน เป็นต้น	นายชัยวัฒน์ เหลืองอบอุ่น สาขาไฟฟ้า งานไฟฟ้ากำลัง ระดับสามัญวิศวกร สพก.3473

ตารางที่ 4-43 สรุปรายละเอียดระบบป้องกันอัคคีภัยที่โครงการติดตั้งเพื่อป้องกันอัคคีภัยของโครงการเปรียบเทียบกับกฎหมาย และระบบป้องกันอัคคีภัยที่โครงการจัดให้มีเพิ่มเติม (ต่อ)

รายละเอียดระบบป้องกันและเตือนอัคคีภัย	กฎกระทรวง ฉบับที่ 39 (พ.ศ. 2537)	กฎกระทรวงการแก้ไขอาคารที่มีสภาพหรือมีการใช้ที่อาจเป็นภัยอันตรายต่อสุขภาพชีวิต ร่างกายหรือทรัพย์สินฯ พ.ศ. 2563	รายละเอียดโครงการ	ผู้ออกแบบ
6. สายล่อฟ้า	-	(9) ติดตั้งระบบป้องกันอันตรายจากฟ้าผ่าในอาคารสูงหรืออาคารขนาดใหญ่พิเศษซึ่งประกอบด้วยตัวนำล่อฟ้า ตัวนำลงดิน และหลักสายดินที่เชื่อมโยงกันเป็นระบบ โดยการออกแบบให้เป็นไปตามหลักวิชาการเพื่อความปลอดภัยทางไฟฟ้า	<ul style="list-style-type: none">โครงการจะมีระบบป้องกันอันตรายจากฟ้าผ่ากรณีเกิดฟ้าผ่าของอาคารบริเวณหลังคาของอาคาร B ภายในโครงการรายละเอียดดังนี้<ol style="list-style-type: none">ตัวนำล่อฟ้า (Air terminal) เป็นเสาแหลมหรือลักษณะเป็นสามง่ามที่คอยรับประจุไฟฟ้า (สายฟ้า) พร้อมแถบตัวนำทองแดงเปลือย (Bare Copper Conductor) ติดตั้งอยู่บริเวณหลังคาของอาคาร B ซึ่งมีรัศมีการป้องกันครอบคลุมตัวโครงการหลักสายดิน (Ground rod) เป็นแท่งตัวนำทองแดงขนาดเส้นผ่านศูนย์กลาง 5/8" x 10' ฝังในคอนกรีตและไปเชื่อมต่อในดิน กำหนดให้ความต้านทานของดินไม่เกิน 5 โอห์มสายตัวนำลงดิน (down conductor) ใช้ลวดทองแดงเปลือยอยู่ภายในท่อพีวีซี ซึ่งมีขนาดใหญ่เพียงพอแก่การนำประจุไฟฟ้าลงสู่ดินได้อย่างรวดเร็ว โดยต่อสายตัวนำลงดินนี้เข้ากับหลักล่อฟ้าตามมาตรฐาน ตัวนำลงดินนี้จะสร้างขึ้นมาพิเศษเพื่อใช้ระบบป้องกันฟ้าผ่าโดยเฉพาะ	นายชัยวัฒน์ เหลืองอบอ่อน สาขาไฟฟ้า งานไฟฟ้ากำลัง ระดับสามัญวิศวกร สฟก.3473

(2) ความสามารถในการหนีไฟ

โครงการจัดให้มีบันไดหลัก และบันไดหนีไฟ มีรายละเอียดดังนี้

อาคาร A

- บันไดหลัก/บันไดสำหรับผู้พิการ (ST-01) จำนวน 1 แห่ง มีความกว้าง 1.50 เมตร มีชานพักกว้าง 1.68 เมตร ลูกตั้งสูง 0.178 เมตร ลูกนอนกว้าง 0.26 เมตร
- บันไดหนีไฟ (ST-02) จำนวน 1 แห่ง มีความกว้าง 0.90 เมตร มีชานพักกว้าง 1.05 เมตร ลูกตั้งสูง 0.19 เมตร ลูกนอนกว้าง 0.25-0.26 เมตร

อาคาร B

- บันไดหลัก/บันไดสำหรับผู้พิการ (ST-03) จำนวน 1 แห่ง มีความกว้าง 1.50 เมตร มีชานพักกว้าง 1.68 เมตร ลูกตั้งสูง 0.178 เมตร ลูกนอนกว้าง 0.26 เมตร
- บันไดหนีไฟ (ST-04) จำนวน 1 แห่ง มีความกว้าง 0.90 เมตร มีชานพักกว้าง 1.05 เมตร ลูกตั้งสูง 0.19 เมตร ลูกนอนกว้าง 0.25 เมตร
- ประตูบันไดหนีไฟ เป็นประตูเหล็ก ทนไฟได้ 2 ชั่วโมง มีก้านโยก สูง 1.00 เมตร สามารถเปิดได้ 2 ทาง ออกสู่ภายนอก พร้อมติดตั้งโซ่ค้ำแบบแขนไม่ตั้งค้ำบานพับด้านใน เพื่อบังคับให้ประตูปิดได้เอง มีความกว้าง 0.90 เมตร สูง 2.00 เมตร สามารถเปิดออกได้โดยสะดวกตลอดเวลา ไม่มีธรณีประตูกัน

มาตรฐานการคำนวณจะใช้กฎของ NFPA (National Fire Protection Association)

จากสูตร t_e	=	$2 + [Z / Y - 1.80 \text{ m.} \times 0.0117]$
เมื่อ t_e	=	เวลาทั้งหมดที่ใช้ในการอพยพหนีภัย (นาที)
Z	=	จำนวนคนในอาคารทั้งหมด
Y	=	ความกว้างของบันไดหนีไฟทุกตัวรวมกัน (เมตร)

การคำนวณระยะเวลาการอพยพหนีไฟของโครงการมีรายละเอียด ดังนี้

อาคาร A

$$\begin{aligned}\text{จำนวนคนทั้งหมดในอาคาร} &= \text{ผู้พักอาศัยรวมพนักงานในอาคารทั้งหมด} \\ &= 521 \quad \text{คน}\end{aligned}$$

- ความกว้างของบันไดหนีไฟทุกตัวรวมกัน
$$\begin{aligned}&= \text{ความกว้างของบันไดหลัก} + \text{บันไดหนีไฟ} \\ &= 2.40 \quad \text{เมตร}\end{aligned}$$
- ระยะเวลาที่ใช้ในการหนีไฟของผู้พักอาศัยในอาคาร

$$\begin{aligned} &= 2 + [(521 / (2.40 - 1.80 \text{ m.})) \times 0.0117] \\ &= 12.16 \text{ นาที} \\ &\approx 12 \text{ นาที} \end{aligned}$$

ดังนั้น ระยะเวลาที่ผู้พักอาศัยภายในอาคารใช้เวลาในการอพยพหนีไฟของอาคาร A ประมาณ 12 นาที

อาคาร B

$$\begin{aligned} \text{จำนวนคนทั้งหมดในอาคาร} &= \text{ผู้พักอาศัยรวมพนักงานในอาคารทั้งหมด} \\ &= 467 \text{ คน} \end{aligned}$$

- ความกว้างของบันไดหนีไฟทุกตัวรวมกัน

$$\begin{aligned} &= \text{ความกว้างของบันไดหนีไฟ} + \text{บันไดหนีไฟ} \\ &= 2.40 \text{ เมตร} \end{aligned}$$

- ระยะเวลาที่ใช้ในการหนีไฟของผู้พักอาศัยในอาคาร

$$\begin{aligned} &= 2 + [(467 / (2.40 - 1.80 \text{ m.})) \times 0.0117] \\ &= 11.11 \text{ นาที} \\ &\approx 11 \text{ นาที} \end{aligned}$$

ดังนั้น ระยะเวลาที่ผู้พักอาศัยภายในอาคารใช้เวลาในการอพยพหนีไฟของอาคาร B ประมาณ 11 นาที

(3) ความเหมาะสมของตำแหน่ง ความเพียงพอของพื้นที่จุดรวมพล

โครงการจะจัดให้มีการซักซ้อมการอพยพหนีไฟ เป็นประจำอย่างน้อยปีละ 1 ครั้ง โดยจะประสานงานให้วิทยากรจากหน่วยงานป้องกันและบรรเทาสาธารณภัยเทศบาลตำบลวิชิตมาฝึกอบรมให้เป็นประจำ โดยเมื่อเกิดเหตุเพลิงไหม้ทุกคนจะไปรวมตัวกันที่จุดรวมพลภายในโครงการ ซึ่งโครงการจะจัดทำผังเส้นทางอพยพหนีไฟจากจุดต่าง ๆ ไปยังจุดรวมพล ติดไว้ภายในห้องชุดและบริเวณทางเดินในอาคาร เพื่อให้ผู้อยู่อาศัยภายในอาคารสามารถหนีไฟไปยังจุดรวมพลได้อย่างรวดเร็ว

นอกจากนี้ โครงการจะจัดให้มีเจ้าหน้าที่รับผิดชอบประจำแต่ละอาคาร ซึ่งเมื่อเกิดเหตุเพลิงไหม้จะต้องเข้าประจำในอาคารที่รับผิดชอบ เพื่อแจ้งเหตุการณ์ให้ผู้ให้บริการรับทราบ และควบคุมไม่ให้ตื่นตระหนก จากนั้นจะนำทางผู้ประสบภัยลงบันไดมายังจุดรวมพลที่กำหนดไว้

โครงการจัดให้มีพื้นที่จุดรวมพล 2 จุด ได้แก่

1) จุดรวมพลที่ 1 อยู่บริเวณพื้นที่สีเขียวบริเวณอาคาร A มีพื้นที่ก่อนหักโคนไม้ยืนต้นเท่ากับ 172.52 ตารางเมตร สำหรับพื้นที่หักลำต้นแล้วมีพื้นที่เท่ากับ 171.12 ตารางเมตร

2) จุดรวมพลที่ 2 อยู่บริเวณพื้นที่สีเขียวบริเวณอาคาร B มีพื้นที่ก่อนหักโคนไม้ยืนต้นเท่ากับ 132.10 ตารางเมตร สำหรับพื้นที่หักลำต้นแล้วมีพื้นที่เท่ากับ 131.15 ตารางเมตร

รวมพื้นที่จุดรวมพลทั้งหมด 302.27 ตารางเมตร คิดเป็นสัดส่วนของพื้นที่จุดรวมพลต่อผู้พักอาศัยภายในโครงการเท่ากับ 0.31 ตารางเมตร/คน หรือ 3.27 คน/ตารางเมตร เมื่อคิดผู้อยู่อาศัยในโครงการสูงสุด 988 คน (รวมพนักงาน) ซึ่งเพียงพอตามเกณฑ์ของสำนักงานนโยบายและแผนทรัพยากรธรรมชาติและสิ่งแวดล้อม ที่กำหนดไว้อย่างน้อย 0.25 ตารางเมตร/คน หรือไม่เกิน 4 คน/ตารางเมตร โดยพื้นที่จุดรวมพลเป็นพื้นที่ที่จัดให้เป็นพื้นที่สีเขียว ผู้พักอาศัยรวมถึงพนักงานจากทุกอาคารสามารถเข้าถึงได้โดยง่าย สำหรับการอพยพคนจากจุดรวมพลไปสู่ภายนอกโครงการก็มีความสะดวกและปลอดภัย เนื่องจากเส้นทางที่ผู้พักอาศัยในโครงการสามารถอพยพออกสู่พื้นที่โครงการนั้นเป็นพื้นที่สีเขียว ซึ่งจะไม่มีการก่อสร้างกีดขวางเส้นทางอพยพ ทำให้สามารถออกนอกพื้นที่โครงการได้อย่างสะดวก รวดเร็วและมีความปลอดภัย ดังนั้น จุดรวมพลของโครงการจึงมีความเหมาะสมทั้งในแง่ขนาดของพื้นที่ที่เพียงพอ ตำแหน่งที่สะดวกในการเข้าถึง และเหมาะสมในแง่การจัดการ

(4) ประเมินความสามารถในการให้บริการระดับอัคคีภัยของหน่วยงานที่รับผิดชอบ

การป้องกันและบรรเทาสาธารณภัยที่เกิดขึ้นในเขตเทศบาลตำบลลวชีตอยู่ภายใต้ความรับผิดชอบของเทศบาลตำบลลวชีต ปัจจุบันมีเจ้าหน้าที่ปฏิบัติหน้าที่ตลอด 24 ชั่วโมง โดยมีรถยนต์ดับเพลิง 3 คัน รถยนต์บรรทุกน้ำ 7 คัน ชุดดับเพลิง จำนวน 3 ชุด ชุดดับเพลิงอเนกประสงค์ จำนวน 3 คัน เครื่องดับเพลิงชนิดหาลาม จำนวน 2 คัน รถยนต์หอสู้หรือรถกระเช้า จำนวน 2 คัน รถตรวจการณ์ จำนวน 2 คัน และรถกู้ภัยพร้อมอุปกรณ์ช่วยชีวิต จำนวน 1 คัน กำลังเจ้าหน้าที่ดับเพลิง 25 คน และอาสาสมัครป้องกันและบรรเทาสาธารณภัย 262 คน

สำหรับกรณีที่เกิดเหตุเพลิงไหม้ทางโครงการสามารถขอความช่วยเหลือจากงานป้องกันและบรรเทาสาธารณภัยเทศบาลตำบลลวชีต โดยมีระยะทางห่างจากพื้นที่โครงการ ประมาณ 5.10 กิโลเมตร ใช้เวลาเดินทางประมาณ 6 นาที จะถึงพื้นที่โครงการ

จากการประเมินความเพียงพอของระบบป้องกันอัคคีภัยของโครงการ ความเหมาะสมของตำแหน่งและความเพียงพอของพื้นที่จุดรวมพล และความสามารถในการให้บริการระดับอัคคีภัยของหน่วยงานที่รับผิดชอบ พบว่า ผลกระทบด้านอัคคีภัยที่มีต่อโครงการจึงอยู่ในระดับต่ำ

นอกจากนี้ โครงการได้จัดให้มีแผนฉุกเฉินเตรียมการสำหรับกรณีเกิดอัคคีภัย ดังรูปที่ 4-14

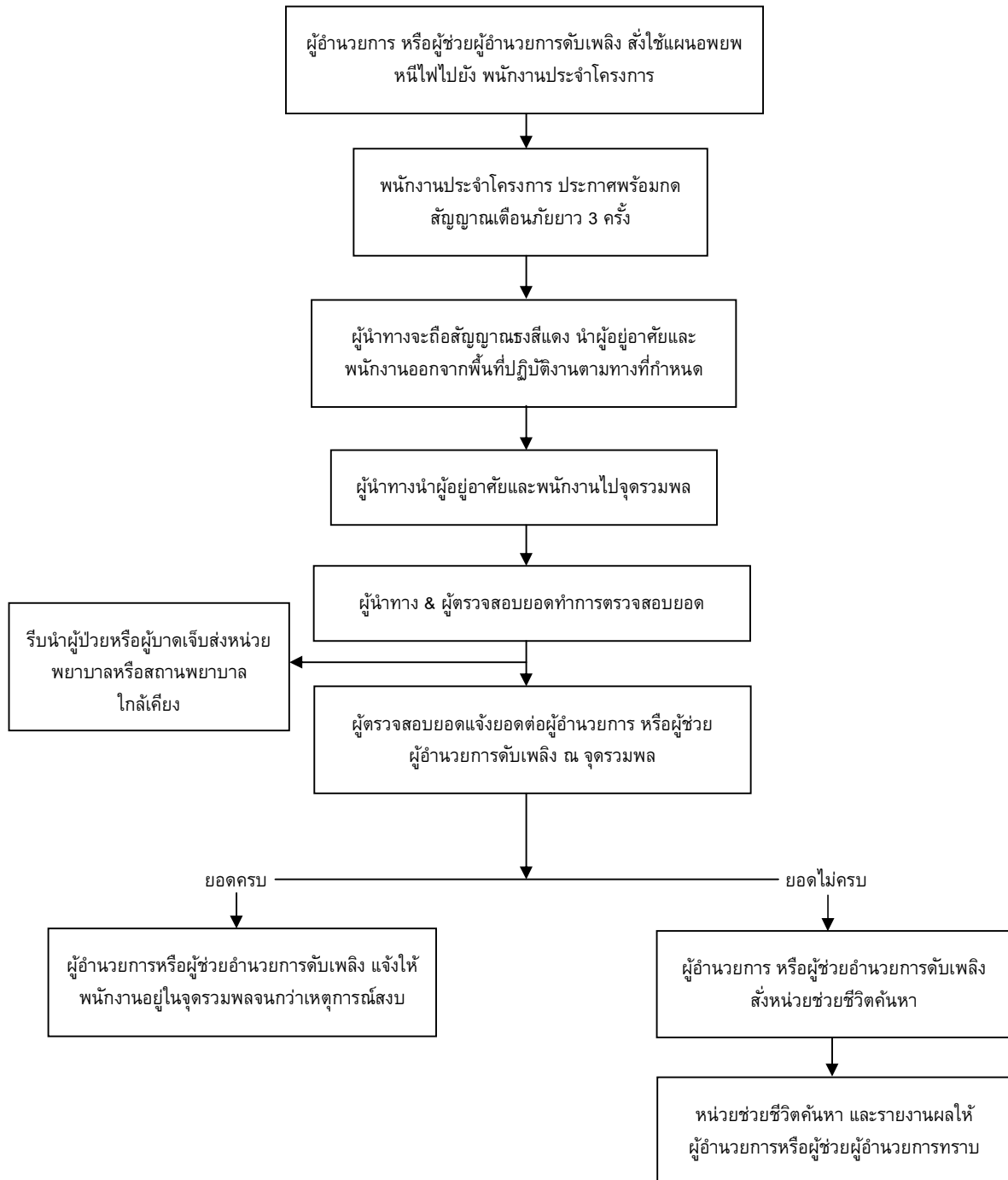

รูปที่ 4-14 แผนฉุกเฉินเตรียมการสำหรับกรณีเกิดอัคคีภัย

ที่มา : บริษัท อาณาวรธน จำกัด

4.2.4.3.2 อาชีวอนามัยและความปลอดภัย

เนื่องจากโครงการเป็นอาคารชุดที่มีความเสี่ยงต่อการเกิดอันตรายหรืออุบัติเหตุต่างๆ อย่างไรก็ตาม สถานพยาบาลเอกชนที่อยู่ใกล้เคียงโครงการมากที่สุด ได้แก่ โรงพยาบาลกรุงเทพสิริโรจน์ มีระยะห่างจากพื้นที่โครงการประมาณ 2.30 กิโลเมตร ใช้เวลาเดินทางประมาณ 3 นาที จะถึงพื้นที่โครงการ (ขึ้นกับสภาพการจราจร และช่วงเวลาที่เกิดเหตุ) และสถานพยาบาลของรัฐที่อยู่ใกล้เคียงโครงการมากที่สุด ได้แก่ โรงพยาบาลส่งเสริมสุขภาพบ้านแหลมชั้น มีระยะห่างจากพื้นที่โครงการประมาณ 5.20 กิโลเมตร ใช้เวลาเดินทางประมาณ 6 นาที จะถึงพื้นที่โครงการ (ขึ้นกับสภาพการจราจร และช่วงเวลาที่เกิดเหตุ)

โครงการได้จัดให้มีเจ้าหน้าที่รักษาความปลอดภัย โดยตรวจตราความปลอดภัยและความเรียบร้อยในโครงการ เพื่อให้ผู้พักอาศัยสามารถติดต่อหรือแจ้งเหตุได้ตลอด 24 ชั่วโมง แบ่งเป็น 2 ผลัดๆ โดยผลัดที่ 1 เริ่มปฏิบัติงานตั้งแต่เวลา 07.00-19.00 น. และผลัดที่ 2 เริ่มปฏิบัติงานตั้งแต่เวลา 19.00-07.00 น. โดยเจ้าหน้าที่จะสอดส่องดูแลความเรียบร้อยบริเวณรอบๆ โครงการ ได้แก่ ทางเข้า-ออกของโครงการ และที่จอดรถ เป็นต้น

โครงการมีการติดตั้งระบบโทรทัศน์วงจรปิด (Closed Circuit Television System: CCTV) เพื่อเพิ่มความปลอดภัยให้แก่ผู้พักอาศัยในโครงการ ซึ่งจะติดตั้งไว้ในอาคาร จำนวน 70 จุด และภายนอกอาคาร จำนวน 16 จุด รวมทั้งสิ้น 89 จุด กระจายครอบคลุมทั่วทั้งพื้นที่โครงการ มีรายละเอียดดังนี้

อาคาร A

- ชั้นที่ 1 ติดตั้งจำนวน 7 จุด ได้แก่ บริเวณโถงต้อนรับ โถงลิฟต์ ภายในลิฟต์ และทางเดินรถ
- ชั้นที่ 2 ถึงชั้นที่ 8 ติดตั้งชั้นละ 4 จุด ได้แก่ บริเวณโถงทางเดิน

อาคาร B

- ชั้นที่ 1 ติดตั้งจำนวน 7 จุด ได้แก่ บริเวณโถงต้อนรับ ห้องออกกำลังกาย โถงลิฟต์ ภายในลิฟต์ และทางเดินรถ
- ชั้นที่ 2 ถึงชั้นที่ 8 ติดตั้งชั้นละ 4 จุด ได้แก่ บริเวณโถงทางเดิน

ภายนอกอาคาร

- ติดตั้งจำนวน 19 จุด ได้แก่ บริเวณทางเข้า-ออก ที่จอดรถ ด้านข้างอาคาร และบริเวณมุมอับสายตา

ทั้งนี้ เพื่อเป็นการสนับสนุนนโยบายของจังหวัดภูเก็ต ที่ขอให้สถานประกอบการมีส่วนช่วยสอดส่องดูแลกรณีเกิดเหตุการณ์ต่างๆ ภายในจังหวัดภูเก็ต

โครงการได้คำนึงถึงความปลอดภัยและความเป็นส่วนตัวในการเข้าสู่อาคารห้องชุดพักอาศัย โดยได้จัดให้มีการติดตั้งประตูคีย์การ์ด (Key Card) บริเวณประตูทางเข้า-ออกของอาคาร เพื่อเข้า-ออก ห้องชุดพักอาศัย โดยระบบ Key Card ควบคุมการทำงานของประตูให้เปิดได้เฉพาะผู้พักอาศัยในโครงการเท่านั้น เพื่อความปลอดภัย ความสะดวก และความเป็นส่วนตัวของผู้พักอาศัยภายในโครงการ

ดังนั้น การดำเนินโครงการจึงส่งผลกระทบต่ออาชีวอนามัยและความปลอดภัยอยู่ในระดับต่ำ

4.2.4.3.3 การจัดการสระว่ายน้ำ

โครงการจัดให้มีสระว่ายน้ำส่วนกลาง จำนวน 1 แห่ง บริเวณตรงกลางระหว่างอาคาร A และ อาคาร B มีพื้นที่ 125 ตารางเมตร ความลึกสูงสุดประมาณ 1.20 เมตร ปริมาตร 150 ลูกบาศก์เมตร เพื่อให้บริการผู้อยู่อาศัยในพื้นที่โครงการเท่านั้น โครงการจัดให้มีไม้ช่วยชีวิต ห่วงชูชีพ โปมช่วยชีวิต เครื่องช่วยหายใจสำหรับเด็กและผู้ใหญ่ โดยอุปกรณ์ดังกล่าวจะวางในตำแหน่งที่สามารถเห็นได้ชัดเจน และนำมาใช้ได้ทันที ทั้งนี้ บริเวณสระว่ายน้ำจะมีโทรศัพท์สายตรงไว้ใช้ในบริเวณสระว่ายน้ำ และแจ้งเบอร์ติดต่อสำคัญๆไว้ เช่น โรงพยาบาล เจ้าหน้าที่รักษาความปลอดภัยของโครงการ และสถานีตำรวจ เป็นต้น

โครงการจะออกแบบ ดูแล และควบคุมการประกอบกิจการสระว่ายน้ำของโครงการ ให้สอดคล้องตามหลักเกณฑ์ด้านสุขลักษณะในการควบคุมการประกอบกิจการสระว่ายน้ำหรือกิจการอื่นๆ ในทำนองเดียวกันตามคำแนะนำของคณะกรรมการสาธารณสุขฉบับที่ 1/2550 ซึ่งจะ ทำให้สระว่ายน้ำ ในโครงการได้มาตรฐานของกระทรวงสาธารณสุข โดยมีรายละเอียดดังนี้

สำหรับสระว่ายน้ำโครงการจะออกแบบ ดูแล และควบคุมการประกอบกิจการสระว่ายน้ำของโครงการ ให้สอดคล้องตามหลักเกณฑ์ด้านสุขลักษณะในการควบคุมการประกอบกิจการสระว่ายน้ำหรือกิจการอื่นๆ ในทำนองเดียวกันตามคำแนะนำของคณะกรรมการสาธารณสุขฉบับที่ 1/2550 ซึ่งจะ ทำให้สระว่ายน้ำ ในโครงการได้มาตรฐานของกระทรวงสาธารณสุข

ดังนั้น การดำเนินโครงการจึงส่งผลกระทบต่ออยู่ในระดับต่ำ

4.2.4.4 สุนทรียภาพ

การใช้ประโยชน์ที่ดินโดยรอบโครงการในรัศมี 1 กิโลเมตร พบว่า บริเวณที่ตั้งโครงการส่วนใหญ่เป็นพื้นที่ป่าละเมาะ/ไม้พุ่ม คิดเป็นพื้นที่ร้อยละ 41.34 ของพื้นที่ศึกษา รองลงมาเป็นพื้นที่ที่อยู่อาศัย คิดเป็นร้อยละ 13.25 พื้นที่พาณิชยกรรม คิดเป็นร้อยละ 10.58 พื้นที่ถนน คิดเป็นร้อยละ 10.41 พื้นที่ราชการ สถานศึกษา และสุสาน คิดเป็นร้อยละ 7.99 ที่เหลือใช้ที่ดินประเภทพื้นที่โล่ง พื้นที่ป่าไม้ พื้นที่แหล่งน้ำ พื้นที่ก่อสร้าง พื้นที่บริการท่องเที่ยว พื้นที่เกษตรกรรม และพื้นที่โครงการ ตามลำดับ และจากการตรวจสอบแหล่งโบราณสถานทางกรมศิลปากรได้ประกาศขึ้นทะเบียนแหล่งโบราณสถานแห่งประเทศไทยประกาศในราชกิจจานุเบกษา และโบราณสถานที่ยังไม่ขึ้นทะเบียนตามพระราชบัญญัติโบราณสถาน โบราณวัตถุ ศิลปวัตถุ และพิพิธภัณฑสถานแห่งชาติ พ.ศ. 2504 ในรัศมี 1 กิโลเมตร พบว่า บริเวณพื้นที่โครงการ และพื้นที่ใกล้เคียง ไม่พบแหล่งโบราณคดี แหล่งโบราณสถาน หรือสถานที่ที่มีความสำคัญทางประวัติศาสตร์แต่อย่างใด และจากข้อมูลแหล่งธรรมชาติอันควรรักษาในจังหวัดภูเก็ต ตามมติคณะรัฐมนตรี เมื่อวันที่ 7 พฤศจิกายน 2532 พบว่า บริเวณพื้นที่โครงการ และพื้นที่ใกล้เคียงในระยะ 1 กิโลเมตร ไม่พบแหล่งธรรมชาติอันควรรักษาแต่อย่างใด

การจัดวางอาคารตามรูปร่างที่ดิน โดยวางอาคารเป็นตัวแอล (L) 2 ตัว อาคารแต่ละหลังจะได้รับแดดกันคนละช่วงเวลา และสามารถรับลมเย็นได้อย่างมีประสิทธิภาพทั้ง 2 อาคาร พื้นที่ส่วนกลางระหว่าง 2 อาคารเป็นสวนขนาดใหญ่ที่ได้รับแดดน้อย เป็นพื้นที่พักผ่อนและทำกิจกรรมร่วมกันได้ดี และวางอาคารตามแนวยาวของพื้นที่โครงการ พื้นที่ส่วนใหญ่ของโครงการจึงอยู่ห่างจากถนนที่มีเสียงรบกวน ทำให้ภายในโครงการมีความเงียบสงบเหมาะแก่การอยู่อาศัย นอกจากนี้ มีการจัดการสัญจรให้อยู่รอบๆโครงการ ซึ่งปลอดภัยต่อคนที่มาทำกิจกรรมในพื้นที่สีเขียว

ผนังภายนอกอาคารเป็นผนังคอนกรีตสำเร็จรูป (Precast) ทาสี ซึ่งใช้โทนสีเทา-ขาว ในพื้นที่ส่วนใหญ่ของโครงการ และเพิ่มความเป็นเอกลักษณ์ให้กับโครงการโดยมีการยื่นคานที่สีตัดกับตัวอาคารออกมาเพื่อให้อาคารมีมิติ และช่วยบังแดดได้ในบางเวลา หลังคาเป็นโครงสร้างคอนกรีตเสริมเหล็ก สำหรับวัสดุหลักของโครงการ คือ คอนกรีต กระเบื้อง และไม้ ซึ่งเป็นวัสดุที่หาได้ทั่วไป และสะดวกในงานก่อสร้างทำให้เกิดผลกระทบด้านสิ่งแวดล้อมน้อย

การจัดภูมิสถาปัตยกรรมมีทั้งส่วนที่เป็นภูมิทัศน์แข็ง (Hardscape) และภูมิทัศน์นุ่ม (Softscape) โดยแนวทางการจัดภูมิสถาปัตยกรรมในส่วนของ Hardscape โดยส่วนใหญ่เป็นการตกแต่งพื้นผิวของทางเดินบริเวณอาคาร ส่วนแนวทางการจัดภูมิสถาปัตยกรรมในส่วนของ Softscape นั้นเน้นการตกแต่งโดยปลูกไม้ยืนต้นและไม้พุ่ม เพื่อเพิ่มความร่มรื่นของพื้นที่ ช่วยลดความกระด้างของโครงสร้างอาคาร ต้นไม้จะช่วยทอนสัดส่วนของอาคาร และลดผลกระทบทัศนียภาพของผู้สัญจรไปมาได้อีกด้วย

โครงการอาคารชุด เดอะเบส เซ็นทรัล ภูเก็ต 2 เป็นโครงการประกอบกิจการประเภทอาคารชุด ประกอบด้วย อาคารทั้งสิ้น จำนวน 3 อาคาร ได้แก่ อาคาร A สูง 8 ชั้น มีขนาดพื้นที่ใช้สอยเท่ากับ 8,022.00 ตารางเมตร และอาคาร B สูง 8 ชั้น

โครงการอาคารชุด เดอะเบส เซ็นทรัล ภูเก็ต 2 เป็นโครงการประกอบกิจการประเภทอาคารชุด เป็นห้องชุดเพื่ออยู่อาศัย จำนวน 326 ห้องชุด ภายในโครงการประกอบด้วยอาคารทั้งสิ้น จำนวน 3 อาคาร ได้แก่ อาคารห้องชุดสูง 8 ชั้น จำนวน 2 อาคาร และอาคารสรวายน้ำ จำนวน 1 อาคาร ภาพเชิงซ้อนเปรียบเทียบก่อนและหลังมีโครงการ แสดงดังรูปที่ 4-15 ถึงรูปที่ 4-18

การกำหนดจุดควบคุมการมอง (Visual Control Point) คือ จุดมองที่คาดว่าจะมีผลกระทบทางสายตาอย่างมีนัยสำคัญ และจุดควบคุมการมองวิกฤต (Critical Visual Control Point) คือ จุดมองที่คาดว่าจะมีผลกระทบทางสายตาอย่างมีนัยสำคัญยิ่ง โดยเครื่องมือที่ช่วยในการกำหนด คือ การนำค่า D : H (ระยะห่างระหว่างอาคารกับผู้สังเกต : ความสูงอาคาร) แสดงดังรูปที่ 4-19 โดยอาคารของโครงการมีจำนวนชั้นสูงสุดอยู่ที่ 8 ชั้น มีความสูง 23.00 เมตร มีระยะ D : H เท่ากับ 1 คือ 23.00 เมตร , ระยะ D : H = 2 คือ 46.00 เมตร, ระยะ D : H = 3 คือ 69.00 เมตร และระยะ D : H = 4 คือ 92.00 เมตร พบว่า ไม่มีพื้นที่อ่อนไหวและสถานที่สำคัญแต่อย่างใด ในระยะจากการกำหนดจุดควบคุมการมองและจุดควบคุมการมองวิกฤตนี้

เมื่อพิจารณาสภาพแวดล้อมบริเวณใกล้เคียงในรัศมี 1 กิโลเมตร จากการสำรวจภาคสนาม (กรกฎาคม 2566) พบว่า พื้นที่ส่วนใหญ่ใช้ประโยชน์เป็น พื้นที่ป่าละเมาะ/ไม้พุ่ม พื้นที่อยู่อาศัยและพื้นที่พาณิชยกรรม เมื่อพิจารณาอาคารใกล้เคียงกับพื้นที่โครงการ ประกอบด้วย อาคารที่สูง 7-8 ชั้น อยู่ใกล้เคียงกับโครงการ ได้แก่ Phyll Phuket by Central Pattana สูง 7 ชั้น, สเปซ คอนโดมิเนียม ภูเก็ต สูง 7 ชั้น, ZCAPE 3 CONDOMINIUM สูง 8 ชั้น, Travelodge Phuket Town สูง 7 ชั้น, The Base Downtown Condominium สูง 7 ชั้น และ The Base Central Phuket สูง 8 ชั้น ดังนั้น ในภาพรวมของอาคารจึงไม่มีความขัดแย้งกับสภาพแวดล้อมทั้งในด้านการใช้ประโยชน์ที่ดินและทัศนียภาพ ทั้งนี้บริเวณพื้นที่สีเขียวของโครงการได้จัดให้มีการปลูกไม้ยืนต้น บนดิน จำนวน 82 ต้น ได้แก่ ต้นมะฮอกกานี ต้นกระพี้จั่น ต้นลำตวน ต้นไคร้ย้อย ต้นเสี้ยวป่า ต้นจิกน้ำ ต้นกระทิง ต้นแก้ว มุกดา ต้นชมพูแสง และต้นบุหงาสำหรับ ดังนั้น การดำเนินโครงการจึงส่งผลกระทบต่อทัศนียภาพอยู่ในระดับต่ำ



ภาพก่อนมีโครงการ



ภาพหลังมีโครงการ



รูปที่ 4-15 ภาพเชิงซ้อนเปรียบเทียบก่อนและหลังมีโครงการ มุมมองด้านทิศ
ตะวันออกเฉียงเหนือ

ที่มา : บริษัท อาณาวรธน จำกัด



ภาพก่อนมีโครงการ



ภาพหลังมีโครงการ

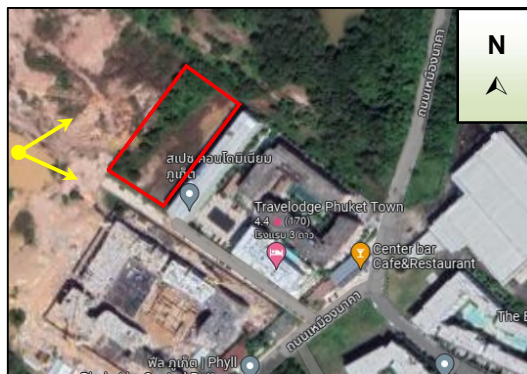

รูปที่ 4-16 ภาพเชิงซ้อนเปรียบเทียบก่อนและหลังมีโครงการ มุมมองด้านทิศตะวันตกเฉียงใต้

ที่มา : บริษัท อาณาวรธน จำกัด



ภาพก่อนมีโครงการ

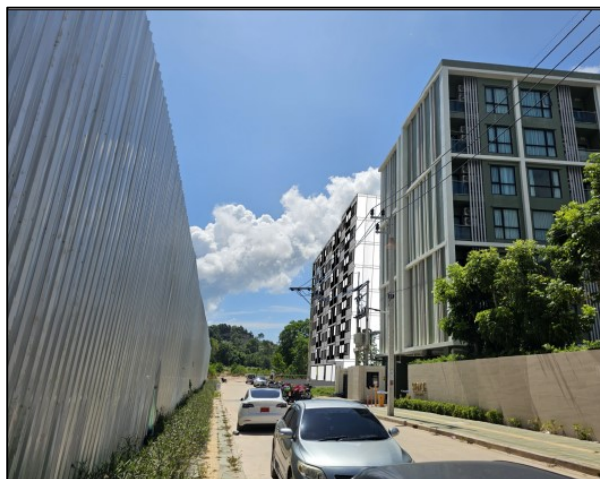

ภาพหลังมีโครงการ

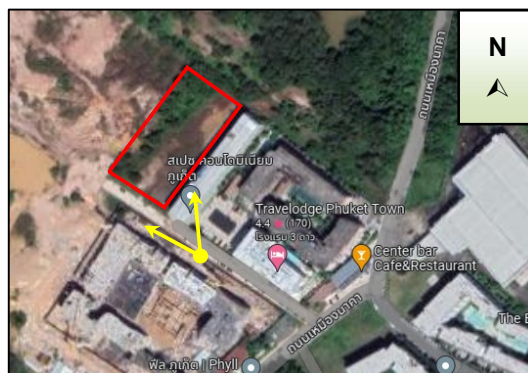

รูปที่ 4-17 ภาพเชิงซ้อนเปรียบเทียบก่อนและหลังมีโครงการ มุมมองด้านทิศตะวันออกเฉียงใต้

ที่มา : บริษัท อาณาวรธน จำกัด



ภาพก่อนมีโครงการ



ภาพหลังมีโครงการ

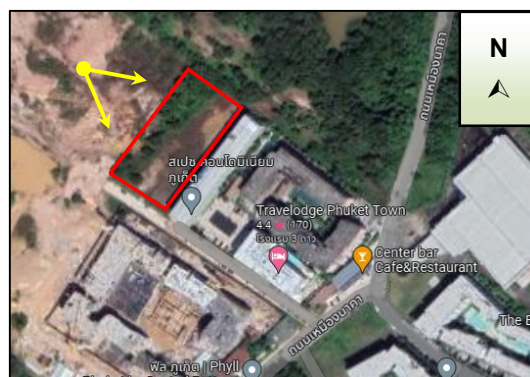

รูปที่ 4-18 ภาพเชิงซ้อนเปรียบเทียบก่อนและหลังมีโครงการ มุมมองด้านทิศตะวันตก

ที่มา : บริษัท อาณาวรธน จำกัด

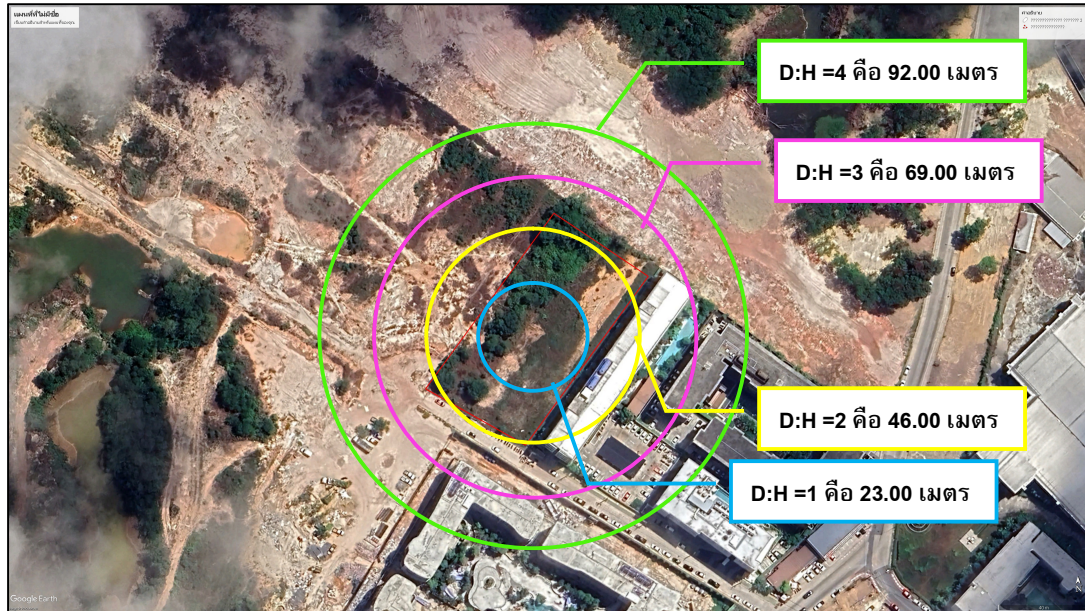

รูปที่ 4-19 ภาพแสดงตำแหน่งการกำหนดจุดควบคุมการมอง และจุดควบคุมการมองวิกฤต
ที่มา : การสำรวจภาคสนาม, สิงหาคม 2566

4.2.4.5 การบดบังทิศทางลม และแสงอาทิตย์

1) การบดบังทิศทางลมจากการก่อสร้างอาคาร

การประเมินผลกระทบที่เกิดจากการก่อสร้างอาคารด้านผลกระทบจากการเปลี่ยนความเร็วและทิศทางของลมจากการก่อสร้างอาคารจะประเมินตามแนวทางสำนักงานนโยบายและแผนทรัพยากรธรรมชาติและสิ่งแวดล้อม (2564) โดยมีการประเมินผลกระทบ 2 รูปแบบ คือ

1. ใช้ทิศทางลมหลักที่เกิดในบริเวณโครงการนำมาอธิบายผลกระทบโดยวิธีคาดการณ์แบบบรรยาย

2. ใช้วิธีการจำลองด้วยคอมพิวเตอร์ โดยใช้หลักวิชาการทางพลศาสตร์ของไหล ที่เรียกว่า Computational Fluid Dynamics, CFD

ในการจำลองการไหลของลมรอบอาคารผสมผสานเข้ากับสภาวะนำสลายของลมรอบอาคารตามหลักวิชาการ โดยข้อกำหนดในการจำลอง

1. เป็นอาคารที่มีความสูงตั้งแต่ 30 เมตร ขึ้นไป ให้ทำการศึกษาและประเมินผลกระทบจากการเปลี่ยนแปลงของความเร็วและทิศทางลม โดยใช้แบบจำลองคอมพิวเตอร์แบบ CFD

2. อาคารที่มีความสูงน้อยกว่า 30 เมตร ให้ทำการประเมินผลกระทบในรูปแบบใดรูปแบบหนึ่ง ได้ตามความเหมาะสม

อาคารของโครงการสูง 22.95 เมตร ดังนั้น จึงประเมินผลกระทบจากการเปลี่ยนความเร็วและทิศทางของลมจากการก่อสร้างอาคาร โดยใช้ทิศทางลมหลักที่เกิดในบริเวณโครงการนำมาอธิบายผลกระทบโดยวิธีคาดการณ์แบบบรรยาย

จากข้อมูลสถิติภูมิอากาศของสถานีอุตุนิยมวิทยาภูเก็ต ในคาบ 30 ปี ระหว่างปี พ.ศ. 2536-2565 (กรมอุตุนิยมวิทยา, 2566) แสดงดังตารางที่ 4-44 พบว่า ทิศทางลมส่วนใหญ่พัดมาจากทางทิศตะวันตก ส่วนลมทางทิศตะวันออก ทิศตะวันออกเฉียงเหนือ และทิศตะวันออกเฉียงใต้ มีเพียงช่วงสั้นๆ ในช่วงฤดูร้อน ซึ่งเป็นไปตามฤดูกาล ความเร็วลมเฉลี่ยมีไม่มากนัก

ตารางที่ 4-44 ข้อมูลสถิติทิศทาง และความเร็วลม ในคาบ 30 ปี (พ.ศ. 2536-2565) ของสถานีอุตุนิยมวิทยาภูเก็ต

ลม/เดือน	ม.ค	ก.พ	มี.ค	เม.ย	พ.ค	มิ.ย	ก.ค	ส.ค	ก.ย	ต.ค	พ.ย	ธ.ค
ความเร็วลม	3.1	2.9	2.6	2.2	2.9	3.5	3.9	4.2	3.5	2.4	2.0	2.9
ทิศทางลม	NE	E	E,SE	W	W	W	W	W	W	W	NE	NE

หมายเหตุ: E คือ ทิศตะวันออก W คือ ทิศตะวันตก NE คือ ทิศตะวันออกเฉียงเหนือ และ SE คือ ทิศตะวันออกเฉียงใต้
ที่มา : กรมอุตุนิยมวิทยา, เมษายน 2566

จากข้อมูลความเร็วและทิศทางลม เมื่อพิจารณาร่วมกับตัวอาคารของโครงการ ดังรูปที่ 4-20 สามารถประเมินผลกระทบด้านการบดบังทิศทางลมตามกระแสลมหลักได้ ดังนี้

- (1) กรณีลมพัดด้านทิศตะวันออก ในช่วงเดือนกุมภาพันธ์ถึงเดือนมีนาคม ผลกระทบจะเกิดทางด้านทิศตะวันตก คือ ที่ดินบุคคลอื่น (ต้นไม้และวัชพืชปกคลุม)
- (2) กรณีลมพัดด้านทิศตะวันออกเฉียงใต้ ในช่วงเดือนมีนาคม ผลกระทบจะเกิดทางด้านทิศตะวันตกเฉียงเหนือ คือ ที่ดินบุคคลอื่น (ต้นไม้และวัชพืชปกคลุม)
- (3) กรณีลมพัดด้านทิศตะวันตก ในช่วงเดือนเมษายนถึงเดือนตุลาคม ผลกระทบจะเกิดทางด้านทิศตะวันออก คือ โครงการ สเปน คอนโดมีเนียม
- (4) กรณีลมพัดด้านทิศตะวันออกเฉียงเหนือ ในช่วงเดือนพฤศจิกายนถึงเดือนมกราคม ผลกระทบจะเกิดทางด้านทิศตะวันตกเฉียงใต้ คือ ถนนการะจำยอม กว้าง 12.00 เมตร

จากข้อมูลข้างต้น พบว่า มีผลกระทบด้านการบดบังทิศทางลมต่ออาคารข้างเคียงเพียงเล็กน้อย และเกิดเป็นช่วงเวลาสั้นๆ ประกอบกับทิศทางลมจะมีการเปลี่ยนแปลงตลอดเวลา อีกทั้งการออกแบบการวางตัวอาคารของโครงการได้มีการเว้นระยะห่าง ระยะรั้วเพียงพอ ไม่มีการก่อสร้างตัวอาคารชิดแนวเขตที่ดิน ทำให้เกิดการไหลเวียนของลมได้ดี พร้อมกันนี้โครงการยังจัดให้มีพื้นที่สีเขียว (Buffer Zone) ซึ่งเป็นไม้ยืนต้นบนดินประมาณ 82 ต้น รอบโครงการ เพื่อช่วยสร้างความร่มรื่นอีกด้วย ดังนั้นคาดว่าผลกระทบด้านการบดบังทิศทางลมจึงอยู่ในระดับต่ำ



รูปที่ 4-20 การบดบังทิศทางลม

2) การบดบังแสงอาทิตย์จากการก่อสร้างอาคาร

ตามแนวทางการจัดทำรายงานการประเมินผลกระทบสิ่งแวดล้อมที่อาจเกิดจากการก่อสร้างอาคาร ต่อผู้ที่อยู่อาศัยโดยรอบพื้นที่โครงการ ด้านผลกระทบจากการบังแสงอาทิตย์ของอาคาร ให้คำนึงถึงผลกระทบหลัก 2 ประการ ได้แก่ ด้านสุขภาพ ซึ่งกำหนดระยะเวลาอย่างน้อยที่สุดของการรับแสงอาทิตย์ที่มีความจำเป็นต่อการสร้างวิตามินดีและสารซีโรโทนิน (serotonin) ของร่างกายมนุษย์ ไม่น้อยกว่า 2 ชั่วโมงต่อวัน และด้านการใช้ประโยชน์ของแสงอาทิตย์ เช่น การใช้เป็นพลังงาน เป็นต้น โดยการประเมินนี้ดำเนินการโดยใช้โปรแกรมคอมพิวเตอร์เป็นเครื่องมือในการสร้างจำลองของการบังแสงอาทิตย์ ที่ได้พัฒนาขึ้นและเป็นที่ยอมรับในปัจจุบัน เช่น sketchup, Rhinoceros, Shadow FX, Wind&Sun, Helioscope, BIM เป็นต้น

ในการจำลองการบังแสงอาทิตย์ ให้ทำการจำลองการบังแสงอาทิตย์ 3 วันคือ

1. วันที่ 21 มีนาคม คือวัน Summer solstice หรือวันที่แกนของโลกเอียงเข้าหาดวงอาทิตย์มากที่สุด คือ 23.5 องศา
2. วันที่ 21 มิถุนายน คือวัน Equinox หรือวันที่แกนของโลกตั้งฉากกับระนาบของดวงอาทิตย์ หรือขนานกับแกนของดวงอาทิตย์
3. วันที่ 21 ธันวาคม วัน Winter solstice หรือวันที่แกนของโลกเอียงออกจากแกนของดวงอาทิตย์มากที่สุด คือ 23.5 องศา

วิธีการจำลอง ให้ระบุรายละเอียดของการจำลองในด้านต่าง ๆ ดังนี้

1. แสดงข้อมูลของโปรแกรมและเวอร์ชันคอมพิวเตอร์ที่ใช้ในการจำลอง พร้อมยกตัวอย่างอ้างอิง ของการใช้งานได้ของโปรแกรมหรือที่ได้เคยดำเนินการมาแล้วของผู้ผลิตโปรแกรม
2. ตำแหน่งที่ตั้งของอาคารที่จะสร้าง โดยระบุจุดศูนย์กลางของอาคารเป็นพิกัดเส้นรุ้ง (Latitude) และเส้นแวง (Longitude) ให้มีความละเอียด เป็นองศา (degree) ลิปดา (minute) และฟิลิปดา (second)
3. ทิศการวางตัวของอาคาร โดยให้แสดงผนังอาคารด้านใดด้านหนึ่งกับทิศเหนือเป็นมุมที่มีความละเอียดอย่างต่ำเป็นองศา
4. ในกรณีที่มีแบบจริงของอาคารที่จะสร้างแล้ว ให้นำเข้าขนาดของอาคาร โดยให้ระบุความสูง ความยาว และความกว้าง ของอาคาร โดยแสดงเป็นหน่วยทศนิยมของความยาวที่มีหน่วยเป็นเมตร
5. ในกรณีที่ยังไม่มีแบบจริงของอาคารที่จะสร้าง ให้ระบุความสูง ความยาว และความกว้าง ของอาคารที่นำเข้าแบบจำลองเป็นรูปทรงสี่เหลี่ยมลูกบาศก์ โดยแสดงเป็นหน่วยทศนิยมของความยาวที่มีหน่วยเป็นเมตร

การแสดงผลของการจำลอง ให้แสดงข้อมูลผลของการจำลองที่ได้ โดยมีผลการวิเคราะห์ในด้านต่าง ๆ อย่างน้อยดังนี้

1. ให้แสดงผลการบังแสงอาทิตย์ของอาคารต่อพื้นที่ทุกชั่วโมงที่ทำการจำลอง โดยแสดงอาคาร ที่ทำการศึกษา และอาคารข้างเคียง รวมทั้งพื้นที่สาธารณะประโยชน์ที่ได้รับผลกระทบ ด้วยแบบ 3 มิติ ลงบนภาพถ่ายทางอากาศจากโปรแกรม Google Earth หรือลงบนแบบผังบริเวณที่แสดงอาณาเขตและสิ่งแวดล้อม ของอาคารโครงการที่มีความละเอียดชัดเจน โดยให้แสดงระยะที่อาคารสามารถพาดเงา และนำเสนอผลการจำลองรายชั่วโมงตลอดช่วงระยะเวลาที่ประเมิน โดยระบุข้อมูลดังนี้

2. จัดทำตารางแสดงประเภทผลกระทบของผู้ที่อาจได้รับผลกระทบจากการจำลอง

3. ในกรณีที่บริเวณรอบอาคารที่จะก่อสร้างได้มีอาคารอื่นที่บังแสงอาทิตย์อยู่แล้ว อาจจำลองการบังของอาคารที่มีอยู่แล้วเพื่อหักออกจากรายการเดิมก่อน และนำมาปรับในตารางแสดงประเภทผลกระทบ ของผู้ที่อาจได้รับผลกระทบจากการจำลองก่อน พร้อมเสนอตารางที่ได้รับการปรับปรุงแล้วแทน

4. จัดทำระดับของผลกระทบต่อสุขภาพ ในตำแหน่งที่ได้รับผลกระทบ แบ่งเป็นระดับต่ำ ปานกลาง สูง โดย

1) ผลกระทบต่ำ หมายถึง บ้านที่ได้รับแสงอาทิตย์มากกว่า 2 ชั่วโมงต่อวัน

2) ผลกระทบปานกลาง หมายถึง บ้านที่ได้รับแสงอาทิตย์น้อยกว่า 2 ชั่วโมงต่อวัน

3) ผลกระทบสูง หมายถึง บ้านที่ไม่ได้รับแสงอาทิตย์ตลอดวัน

5. ในกรณีที่ทำให้เกิดผลกระทบต่อการใช้ประโยชน์จากแสงอาทิตย์ในด้านอื่น ๆ ให้พิจารณา กำหนดมาตรการด้านสิ่งแวดล้อม เป็นรายการดังนี้

กำหนดให้ใช้เวลาที่พระอาทิตย์ขึ้นจากขอบฟ้าเป็นเวลา 7.00 น. และพระอาทิตย์ตกจากขอบฟ้าเวลา 17.00 น. โดยให้มีการจำลองการบังแสงอาทิตย์ต่อเนื่องกันในทุกชั่วโมง หลังจากพระอาทิตย์ขึ้นจากขอบฟ้า 1 ชั่วโมง จนถึงก่อนพระอาทิตย์ตกจากขอบฟ้า 1 ชั่วโมง

การจำลองการบังแสงอาทิตย์ของโครงการ ใช้โปรแกรมคอมพิวเตอร์เป็นเครื่องมือในการสร้างจำลองของการบังแสงอาทิตย์ คือ ด้วยแบบจำลอง 3 มิติ โดยได้ทำการจำลองการบังแสงอาทิตย์ 3 วัน ได้แก่ วันที่ 21 มีนาคม วันที่ 21 มิถุนายน และวันที่ 21 ธันวาคม ในช่วงเวลา 7.00 น. ถึง 17.00 น. ดังรูปที่ 4-21 โดยมีรายละเอียดการประเมินดังนี้

รูปที่ 4-21 ภาพการจำลองการบดบังแสงอาทิตย์ของโครงการ A3

ตารางที่ 4-45 แสดงระยะความยาวเงา ที่เกิดขึ้นในแต่ละช่วงเวลา

เดือน	เวลา/ความยาวเงา (เมตร) ที่เกิดขึ้นในแต่ละช่วงเวลา											
	7.00	8.00	9.00	10.00	11.00	12.00	13.00	14.00	15.00	16.00	17.00	18.00
21 มี.ค.	137.66	57.00	37.24	29.46	25.72	24.72	24.56	26.68	31.60	42.17	70.66	275.67
21 มิ.ย.	277.62	76.43	46.49	35.30	30.23	28.26	28.45	30.92	36.71	49.88	87.86	565.48
21 ธ.ค.	133.07	58.75	38.30	30.72	26.75	25.20	25.11	26.92	31.11	39.62	60.55	143.88

สรุปผลกระทบการบดบังแสงต่อพื้นที่ข้างเคียง

จากการจำลองการบังแสงอาทิตย์ พบว่าบริเวณพื้นที่ข้างเคียงโครงการ มีด้านทิศตะวันออกมีอาคาร คสล.สูง 7 ชั้น สเปซ คอนโดมิเนียม ภูเก็ต, อาคาร คสล.สูง 8 ชั้น ZCAPE 3 CONDOMINIUM อาคาร คสล.สูง 7 ชั้น Travelodge Phuket Town สูง ซึ่งได้รับผลกระทบจากการบดบังแสง จากอาคารของโครงการในช่วงเดือนมีนาคมและเดือนธันวาคม ในช่วงเวลา 15.00 น. ถึง 18.00 น. ดังนั้นผลกระทบด้านสุขภาพต่อพื้นที่ข้างเคียง ยังคงได้รับการสร้างวิตามินดี และสารโรโทนิน (Serotonin) ของร่างกายมนุษย์ ไม่น้อยกว่า 2 ชั่วโมงต่อวัน

สำหรับทิศเหนือ ติดกับ ที่ดินบุคคลอื่น (ต้นไม้และวัชพืชปกคลุม) ทิศใต้ ติดกับ ถนนการจราจร กว้าง 12.00 เมตร ทิศตะวันตก ติดกับ ที่ดินบุคคลอื่น (ต้นไม้และวัชพืชปกคลุม) ซึ่งไม่ได้รับผลกระทบจากการบดบังแสง จากอาคารของโครงการแต่อย่างใด ดังนั้น ระดับของผลกระทบต่อสุขภาพอยู่ในระดับต่ำ

สำหรับผลกระทบต่อการใช้ประโยชน์จากแสงอาทิตย์ บริษัทที่ปรึกษาได้ทำการสำรวจการใช้ประโยชน์จากแสงอาทิตย์ของผู้ที่อยู่รอบโครงการในรัศมี 1 กิโลเมตร ผลแบบสอบถามพบว่าไม่มีการใช้ประโยชน์จากแสงอาทิตย์เป็นแปลงพลังงานแต่อย่างใด

ดังนั้น การดำเนินโครงการจึงส่งผลด้านทิศทางลมและการบดบังแสงแต่อยู่ในระดับต่ำ

4.3 สรุประดับผลกระทบสิ่งแวดล้อมของโครงการ

สรุประดับของผลกระทบต่อทรัพยากรสิ่งแวดล้อมทางกายภาพ ชีวภาพ คุณค่าการใช้ประโยชน์ของมนุษย์ และคุณค่าต่อคุณภาพชีวิต แสดงดังตารางที่ 4-46

ตารางที่ 4-46 สรุประดับผลกระทบต่อทรัพยากรสิ่งแวดล้อมทางกายภาพ ชีวภาพ คุณค่าการใช้ประโยชน์ของมนุษย์ และคุณค่าต่อคุณภาพชีวิต

ประเด็นสิ่งแวดล้อม	ผลกระทบสิ่งแวดล้อม													
	ระยะก่อสร้าง							ระยะดำเนินการ						
	ผลกระทบด้านบวก			ผลกระทบด้านลบ			ไม่มี	ผลกระทบด้านบวก			ผลกระทบด้านลบ			ไม่มี
	มาก	กลาง	ต่ำ	มาก	กลาง	ต่ำ		มาก	กลาง	ต่ำ	มาก	กลาง	ต่ำ	
1. ผลกระทบต่อทรัพยากรกายภาพ														
1.1 สภาพภูมิประเทศ						✓							✓	✓
1.2 ทรัพยากรดิน					✓								✓	
1.3 ธรณีวิทยา การเกิดแผ่นดินไหว และการเกิดสึนามิ						✓							✓	
1.4 สภาพภูมิอากาศ อุตุณิยมวิทยา และคุณภาพอากาศ						✓							✓	
1.5 เสียงและความสั่นสะเทือน					✓								✓	
1.6 ทรัพยากรน้ำ							✓						✓	
2. ผลกระทบต่อทรัพยากรชีวภาพ														
2.1 นิเวศวิทยาทางบก							✓							✓
2.2 นิเวศวิทยาทางน้ำ						✓								✓
3. ผลกระทบต่อคุณค่าการใช้ประโยชน์ของมนุษย์														
3.1 การใช้น้ำ						✓							✓	
3.2 การจัดการน้ำเสียสิ่งปฏิกูล						✓							✓	
3.3 การระบายน้ำและการป้องกันน้ำท่วม						✓							✓	
3.4 การจัดการมูลฝอย						✓							✓	
3.5 พลังงานและไฟฟ้า						✓								✓
3.6 การจราจร						✓							✓	
3.7 การใช้ประโยชน์ที่ดิน							✓							✓
3.8 การระบายอากาศ							✓						✓	
4. ผลกระทบต่อคุณค่าคุณภาพชีวิต														
4.1 ผลกระทบที่อาจเกิดขึ้นจากการมีโครงการต่อคุณภาพชีวิต						✓				✓				
4.2 การสาธารณสุข						✓							✓	
4.3 อาชีวนามัยและความปลอดภัย						✓							✓	
4.4 สุนทรียภาพ						✓							✓	
4.5 การบดบังทิศทางลมและแสงแดด						✓							✓	

บทที่ 5

มาตรการป้องกันและแก้ไขผลกระทบ และมาตรการติดตามตรวจสอบผลกระทบสิ่งแวดล้อม

บทที่ 5

มาตรการป้องกันและแก้ไขผลกระทบสิ่งแวดล้อม และมาตรการติดตามตรวจสอบผลกระทบสิ่งแวดล้อม

5.1 มาตรการป้องกันและแก้ไขผลกระทบสิ่งแวดล้อม

สรุปผลกระทบสิ่งแวดล้อม รายละเอียดมาตรการทั่วไป มาตรการป้องกันและแก้ไขผลกระทบ และ มาตรการติดตามตรวจสอบผลกระทบสิ่งแวดล้อมที่คาดว่าจะเกิดขึ้นจากโครงการ ในช่วงระยะก่อสร้าง และ ระยะดำเนินการ แสดงดังตารางที่ 5-1 ถึงตารางที่ 5-3 ตามลำดับ

ตารางที่ 5-1 สรุปผลกระทบต่อสิ่งแวดล้อมที่สำคัญ มาตรการป้องกันและแก้ไขผลกระทบสิ่งแวดล้อม และมาตรการติดตามตรวจสอบผลกระทบสิ่งแวดล้อม โครงการ อาคารชุด เดอะเบส เซ็นทรัลภูเก็ต 2 ของบริษัท อาณาวรธรณ์ จำกัด

องค์ประกอบ ด้านสิ่งแวดล้อม	มาตรการป้องกัน และแก้ไขผลกระทบสิ่งแวดล้อม	สถานที่ดำเนินการ	ระยะเวลา	ผู้รับผิดชอบ
1. มาตรการทั่วไป	<p>โครงการจะต้องปฏิบัติตามมาตรการป้องกันและแก้ไขผลกระทบสิ่งแวดล้อม และมาตรการติดตามตรวจสอบผลกระทบสิ่งแวดล้อม ตามที่เสนอไว้ในรายงานการประเมินผลกระทบสิ่งแวดล้อม โครงการอาคารชุด เดอะเบส เซ็นทรัลภูเก็ต 2 ของบริษัท อาณาวรธรณ์ จำกัด เป็นโครงการประกอบกิจการประเภทอาคารชุด เป็นห้องชุดเพื่ออยู่อาศัย จำนวน 326 ห้องชุด ภายในโครงการประกอบด้วยอาคารทั้งสิ้น จำนวน 3 อาคาร ได้แก่ อาคารห้องชุดสูง 8 ชั้น จำนวน 2 อาคาร และอาคารสระว่ายน้ำ จำนวน 1 อาคาร ตั้งอยู่บนโฉนดที่ดิน จำนวน 3 ฉบับ มีขนาดเนื้อที่ดินทั้งหมดรวม 3 ไร่ 15.50 ตารางวา หรือคิดเป็น 4,862.00 ตารางเมตร ตั้งอยู่ที่ หมู่ที่ 5 ตำบลวิชิต อำเภอเมือง จังหวัดภูเก็ต จัดทำรายงานการประเมินผลกระทบสิ่งแวดล้อม โดย บริษัท ภูเก็ต เอ็นไวรอนเม้นทอล เซอร์วิส จำกัด ดังรายละเอียดต่อไปนี้</p> <p>1. โครงการจะต้องยึดถือปฏิบัติตามมาตรการป้องกันและแก้ไขผลกระทบสิ่งแวดล้อม และมาตรการติดตามตรวจสอบผลกระทบสิ่งแวดล้อม ตามที่เสนอไว้ในรายงานการประเมินผลกระทบสิ่งแวดล้อม โครงการอาคารชุด เดอะเบส เซ็นทรัลภูเก็ต 2 ของบริษัท อาณาวรธรณ์ จำกัด อย่างเคร่งครัด</p>	- พื้นที่โครงการ	- ตลอดระยะก่อสร้างและระยะดำเนินการ	- บริษัท อาณาวรธรณ์ จำกัด

ตารางที่ 5-1 สรุปผลกระทบต่อสิ่งแวดล้อมที่สำคัญ มาตรการป้องกันและแก้ไขผลกระทบสิ่งแวดล้อม และมาตรการติดตามตรวจสอบผลกระทบสิ่งแวดล้อม โครงการ อาคารชุด เดอะเบส เซ็นทรัลภูเก็ต 2 ของบริษัท อาณาวรธรณ์ จำกัด (ต่อ)

องค์ประกอบ ด้านสิ่งแวดล้อม	มาตรการป้องกันและ แก้ไขผลกระทบสิ่งแวดล้อม	สถานที่ดำเนินการ	ระยะเวลา	ผู้รับผิดชอบ
1. มาตรการทั่วไป (ต่อ)	2. โครงการจะต้องบันทึกผลการติดตามตรวจสอบการดำเนินการหรือการปฏิบัติตามมาตรการป้องกันและแก้ไขผลกระทบสิ่งแวดล้อม และมาตรการติดตามตรวจสอบผลกระทบสิ่งแวดล้อมตามที่เสนอไว้ในรายงานการประเมินผลกระทบสิ่งแวดล้อม และส่งผลการดำเนินการมายังหน่วยงานผู้อนุญาต และสำนักงานนโยบายและแผนทรัพยากรธรรมชาติและสิ่งแวดล้อม ตามแนวทางการเสนอรายงานผลการปฏิบัติตามมาตรการป้องกันและแก้ไขผลกระทบสิ่งแวดล้อม และมาตรการติดตามตรวจสอบผลกระทบสิ่งแวดล้อม	- พื้นที่โครงการ	- ตลอดระยะก่อสร้าง และระยะดำเนินการ	- บริษัท อาณาวรธรณ์ จำกัด
	3. ในกรณีที่โครงการมีความจำเป็นต้องเปลี่ยนแปลงรายละเอียดโครงการหรือมาตรการป้องกันและแก้ไขผลกระทบสิ่งแวดล้อม และมาตรการติดตามตรวจสอบผลกระทบสิ่งแวดล้อม ตามที่เสนอไว้ในรายงานการประเมินผลกระทบสิ่งแวดล้อม ที่ได้รับความเห็นชอบไว้แล้ว ให้โครงการแจ้งให้หน่วยงานที่มีอำนาจหน้าที่ในการพิจารณาอนุมัติหรืออนุญาตดำเนินการดังนี้	- พื้นที่โครงการ	- ตลอดระยะก่อสร้าง และระยะดำเนินการ	- บริษัท อาณาวรธรณ์ จำกัด

ตารางที่ 5-1 สรุปผลกระทบต่อสิ่งแวดล้อมที่สำคัญ มาตรการป้องกันและแก้ไขผลกระทบสิ่งแวดล้อม และมาตรการติดตามตรวจสอบผลกระทบสิ่งแวดล้อม โครงการอาคารชุด เดอะเบส เซ็นทรัลภูเก็ต 2 ของบริษัท อาณาवरณ์ จำกัด (ต่อ)

องค์ประกอบด้านสิ่งแวดล้อม	มาตรการป้องกันและแก้ไขผลกระทบสิ่งแวดล้อม	สถานที่ดำเนินการ	ระยะเวลา	ผู้รับผิดชอบ
1. มาตรการทั่วไป (ต่อ)	<p>3.1) หากหน่วยงานผู้อนุมัติหรืออนุญาตเห็นว่าการเปลี่ยนแปลงดังกล่าวเกิดผลดีต่อสิ่งแวดล้อมมากกว่า หรือเทียบเท่ามาตรการที่กำหนดไว้ในรายงานการประเมินผลกระทบสิ่งแวดล้อมที่ได้รับความเห็นชอบไว้แล้ว ให้หน่วยงานผู้อนุมัติหรืออนุญาตรับจดแจ้งให้เป็นไปตามหลักเกณฑ์ และเงื่อนไขที่กำหนดไว้ในกฎหมายนั้นๆ ต่อไป พร้อมกับให้จัดทำสำเนาการเปลี่ยนแปลงดังกล่าวข้างต้นที่รับจดแจ้งไว้ แจ้งให้สำนักงานนโยบายและแผนทรัพยากรธรรมชาติและสิ่งแวดล้อม เพื่อทราบ</p> <p>3.2) หากหน่วยงานผู้อนุมัติหรืออนุญาต เห็นว่าการเปลี่ยนแปลงดังกล่าวอาจกระทบต่อสาระสำคัญในรายงานการประเมินผลกระทบสิ่งแวดล้อมที่ได้รับความเห็นชอบไว้แล้ว ให้หน่วยงานผู้อนุมัติหรืออนุญาตจัดส่งรายงานการเปลี่ยนแปลงดังกล่าว ให้สำนักงานนโยบายและแผนทรัพยากรธรรมชาติและสิ่งแวดล้อม เพื่อเสนอให้คณะกรรมการผู้ชำนาญการพิจารณารายงานการประเมินผลกระทบสิ่งแวดล้อม (คชก.) ชุดที่เกี่ยวข้องให้ความเห็นชอบประกอบก่อนดำเนินการเปลี่ยนแปลง และเมื่อโครงการได้รับอนุมัติหรืออนุญาตให้มีการเปลี่ยนแปลง ให้หน่วยงานผู้อนุมัติหรืออนุญาตแจ้งผลการเปลี่ยนแปลงดังกล่าวให้สำนักงานนโยบายและแผนทรัพยากรธรรมชาติและสิ่งแวดล้อมเพื่อทราบ</p>			

ตารางที่ 5-1 สรุปผลกระทบต่อสิ่งแวดล้อมที่สำคัญ มาตรการป้องกันและแก้ไขผลกระทบสิ่งแวดล้อม และมาตรการติดตามตรวจสอบผลกระทบสิ่งแวดล้อม โครงการ อาคารชุด เดอะเบส เซ็นทรัลภูเก็ต 2 ของบริษัท อาณาวรธน จำกัด (ต่อ)

องค์ประกอบ ด้านสิ่งแวดล้อม	มาตรการป้องกันและ แก้ไขผลกระทบสิ่งแวดล้อม	สถานที่ดำเนินการ	ระยะเวลา	ผู้รับผิดชอบ
1. มาตรการทั่วไป (ต่อ)	4. เมื่อเจ้าของโครงการดำเนินโครงการเสร็จสิ้น และก่อนที่จะมีการโอนสิทธิให้กับนิติบุคคล (ในกรณีที่มีการโอนสิทธิ) เจ้าของโครงการมีหน้าที่ต้องแจ้งนิติบุคคลผู้รับโอนทราบถึงสิทธิและหน้าที่ในการปฏิบัติตามมาตรการป้องกันและแก้ไขผลกระทบสิ่งแวดล้อม และมาตรการติดตามตรวจสอบผลกระทบสิ่งแวดล้อม ที่ระบุในรายงานการประเมินผลกระทบสิ่งแวดล้อมอย่างเคร่งครัด หากเจ้าของโครงการไม่มีหลักฐานการแจ้งสิทธิและหน้าที่และหลักฐานการรับทราบถึงสิทธิและหน้าที่ดังกล่าวของนิติบุคคลให้ถือว่าเจ้าของโครงการยังต้องรับผิดชอบตามสิทธิและหน้าที่ที่กำหนดไว้ในมาตรการป้องกันและแก้ไขผลกระทบสิ่งแวดล้อม และมาตรการติดตามตรวจสอบผลกระทบสิ่งแวดล้อมที่ระบุไว้ในรายงานการประเมินผลกระทบสิ่งแวดล้อมอย่างเคร่งครัด	- พื้นที่โครงการ	- ตลอดระยะก่อสร้าง และระยะดำเนินการ	- บริษัท อาณาวรธน จำกัด
	5. หากได้รับการร้องเรียนจากประชาชนว่าได้รับความเดือดร้อน รำคาญ จากกิจกรรมการดำเนินโครงการ หรือโครงการก่อให้เกิดเสียหายแก่สาธารณสมบัติ หรือชีวิตและทรัพย์สินของประชาชน เจ้าของโครงการหรือนิติบุคคลผู้รับโอนสิทธิและหน้าที่ในการปฏิบัติตามมาตรการป้องกันและแก้ไขผลกระทบสิ่งแวดล้อม และมาตรการติดตามตรวจสอบผลกระทบสิ่งแวดล้อม จะต้องดำเนินการแก้ไขปัญหา ดังกล่าวโดยไม่ชักช้า และแจ้งหน่วยงานอนุญาต สำนักงานนโยบายและแผนทรัพยากรธรรมชาติและสิ่งแวดล้อม และหน่วยงานที่เกี่ยวข้องทราบเพื่อหาแนวทางหรือมาตรการในการแก้ไขปัญหาต่อไป	- พื้นที่โครงการ	- ตลอดระยะก่อสร้าง และระยะดำเนินการ	- บริษัท อาณาวรธน จำกัด

ตารางที่ 5-2 สรุปผลกระทบสิ่งแวดล้อม มาตรการป้องกันและแก้ไขผลกระทบสิ่งแวดล้อม และมาตรการติดตามตรวจสอบผลกระทบสิ่งแวดล้อม โครงการอาคารชุด เดอะเบส เซ็นทรัลภูเก็ต 2 ของบริษัท อาณาवरณ์ จำกัด ระยะก่อสร้าง

องค์ประกอบทาง สิ่งแวดล้อมและคุณค่าต่าง ๆ	มาตรการป้องกันและแก้ไขผลกระทบสิ่งแวดล้อม	ระยะเวลา	ผู้รับผิดชอบ
1. ทรัพยากรสิ่งแวดล้อมทางกายภาพ			
1.1 สภาพภูมิประเทศ	(1) กำหนดให้ผู้รับเหมาก่อสร้างปรับแต่งพื้นที่เท่าที่จำเป็นเท่านั้น (2) ควบคุมกิจกรรมการก่อสร้างให้อยู่ภายในโครงการเท่านั้น	- ตลอดระยะเวลา ก่อสร้าง	- บริษัท อาณาवरณ์ จำกัด
1.2 ทรัพยากรดิน และการเกิด ดินถล่ม	(1) โครงการจัดให้มีการตอกเข็มพืด (sheet pile) และค้ำยันเหล็ก (steel bracing) ที่ออกแบบตามหลัก วิศวกรรมเพื่อป้องกันการพังทลายของดิน (2) ควบคุมการปรับพื้นที่ให้อยู่ภายในพื้นที่โครงการเท่านั้น (3) จัดให้มีแนวท่อระบายน้ำขนาดเส้นผ่านศูนย์กลาง 0.40 เมตร เพื่อรวบรวมน้ำเข้าสู่บ่อดักตะกอน/หนอง น้ำ มีปริมาตร 235.20 ลูกบาศก์เมตร จำนวน 1 บ่อ สำหรับดักตะกอนดิน กรวด ทราย และเศษมูลฝอย ก่อนจะปล่อยลงสู่ท่อระบายน้ำตามถนนภาระจำยอมด้านหน้าโครงการต่อไป (4) โครงการจะมีการปรับพื้นที่เพื่อก่อสร้างอาคารในโครงการ โดยจะมีการเปิดหน้าดินเฉพาะบริเวณที่มีการ ก่อสร้างเท่านั้น (5) เร่งดำเนินการปลูกหญ้าคลุมดินทันทีที่การปรับพื้นที่แล้วเสร็จ เพื่อช่วยดูดซับน้ำฝน ชะลอการไหลของ น้ำฝนและลดการกัดเซาะหน้าดิน (6) ผู้รับเหมาได้วางแผนให้ก่อสร้างถนนและท่อระบายน้ำในช่วงแรกๆ ของแผนการก่อสร้างทั้งหมด เพื่อเป็น การควบคุมและรองรับน้ำฝน (7) ดินที่ขุดออกจากการก่อสร้างฐานรากอาคารและการขุดถึงเก็บน้ำจะมีการถมกลับในพื้นที่โครงการและใช้ ประโยชน์เพื่อทำเป็นพื้นที่สีเขียวและสวนหย่อมภายในโครงการ (8) ก่อนเริ่มงานขุดถมดินจะทำการขุดหรือเคลื่อนย้ายต้นไม้ ก้อนหิน หรือสิ่งกีดขวางต่างๆ ซึ่งอาจก่อให้เกิด อันตรายในขณะปฏิบัติงาน	- ตลอดระยะเวลา ก่อสร้าง	- บริษัท อาณาवरณ์ จำกัด

องค์ประกอบทาง สิ่งแวดล้อมและคุณค่าต่าง ๆ	มาตรการป้องกันและแก้ไขผลกระทบต่อสิ่งแวดล้อม	ระยะเวลา	ผู้รับผิดชอบ
1.2 ทรัพยากรดิน และการเกิดดิน ถล่ม (ต่อ)	(9) ให้ทำการปรับพื้นที่เฉพาะช่วงเวลากลางวันของวันธรรมดา (เวลา 8.30 น.-17.00 น.) และในช่วงฤดูฝน งดการปรับพื้นที่ และการขนย้ายดินในช่วงที่ฝนตกหนัก (10) โครงการจะกำหนดไว้ในสัญญาว่าจ้างของบริษัทผู้รับเหมาก่อสร้างและให้บริษัทผู้รับเหมาก่อสร้าง ปฏิบัติตามอย่างเคร่งครัด		
1.3 ธรณีวิทยา และการเกิด แผ่นดินไหว	(1) จัดเส้นทางหนีภัยโดยมีป้ายบอกเป็นระยะไว้ภายในบริเวณโครงการ เมื่อเกิดเหตุการณ์ภัยพิบัติขึ้น คนงานก่อสร้างในพื้นที่โครงการก็สามารถอพยพไปยังจุดที่ปลอดภัยได้อย่างรวดเร็ว และไม่เกิดการ ซุลมุน (2) เตรียมพร้อมประสานงานกับหน่วยงานที่รับผิดชอบหากเกิดธรณีพิบัติภัย ได้แก่ หน่วยงานบรรเทา สาธารณภัย เพื่อให้ความช่วยเหลือเจ้าหน้าที่ฝ่ายต่างๆ และคนงานก่อสร้างในการอพยพออกจากอาคาร ได้ทัน่วงที (3) ติดป้ายประชาสัมพันธ์เพื่อให้ความรู้ด้านการปฏิบัติตนกรณีเกิดธรณีพิบัติภัยแก่เจ้าหน้าที่ฝ่ายต่างๆ และคนงานก่อสร้าง (4) จัดให้มีการซ้อมแผนอพยพเพื่อความปลอดภัยของเจ้าหน้าที่ฝ่ายต่างๆ และคนงานก่อสร้างในโครงการ ด้วย หรือหากจังหวัดมีการฝึกซ้อมอพยพหนีภัย เจ้าหน้าที่ฝ่ายต่างๆ และคนงานก่อสร้างของโครงการ จะต้องเข้าร่วมการฝึกดังกล่าวด้วย เพื่อให้เกิดความเข้าใจและปฏิบัติได้ถูกต้องเมื่อเกิดเหตุการณ์จริง ขึ้น โดยกำหนดให้ใช้แผนในการอพยพผู้พักอาศัยภายในอาคารออกนอกตัวอาคารเช่นเดียวกับแผน อพยพหนีไฟ และให้มีการซักซ้อมอย่างน้อยปีละครั้ง (5) ออกแบบการก่อสร้างให้เป็นไปตามมาตรฐานของกรมโยธาธิการและผังเมืองและมาตรฐานการ ออกแบบอาคารที่สภาวิศวกรรับรอง (6) ออกแบบอาคารเพื่อรองรับแผ่นดินไหวตามกฎหมายกระทรวง กำหนดการรับน้ำหนัก ความต้านทาน ความ คงทนของอาคาร และพื้นดินที่รองรับอาคารในการต้านทานแรงสั่นสะเทือนของแผ่นดินไหว พ.ศ. 2564 (7) โครงการต้องจัดการก่อสร้างโดยปฏิบัติตามข้อกำหนดของท้องถิ่นอย่างเคร่งครัด	- ตลอดระยะเวลา ก่อสร้าง	- บริษัท อาณาวรธรณ์ จำกัด

ตารางที่ 5-2 สรุปผลกระทบสิ่งแวดล้อม มาตรการป้องกันและแก้ไขผลกระทบสิ่งแวดล้อม และมาตรการติดตามตรวจสอบผลกระทบสิ่งแวดล้อม โครงการอาคารชุด เดอะเบส เซ็นทรัลภูเก็ต 2 ของบริษัท อาณาवरณ์ จำกัด ระยะก่อสร้าง (ต่อ)

องค์ประกอบทาง สิ่งแวดล้อมและคุณค่าต่าง ๆ	มาตรการป้องกันและแก้ไขผลกระทบสิ่งแวดล้อม	ระยะเวลา	ผู้รับผิดชอบ
1.4 สภาพภูมิอากาศ อุตุณิยมวิทยา และคุณภาพอากาศ	<ol style="list-style-type: none"> (1) จัดให้มีรั้วทึบกันบริเวณพื้นที่ก่อสร้างและใช้ผ้าใบก่อสร้าง (mesh sheet) ในการคลุมตัวอาคารที่ก่อสร้าง เพื่อป้องกันวัสดุสิ่งก่อสร้างตกลงมา รวมถึงป้องกันการกระจายของฝุ่นละอองที่อาจส่งผลกระทบต่อพื้นที่ข้างเคียงโครงการและผู้สัญจรผ่านไปมา (2) กำหนดให้ผู้รับเหมาก่อสร้างจัดทำโรงเก็บวัสดุอุปกรณ์ซีเมนต์ที่มีดัดชิด มีหลังคาคลุมทุกด้าน เพื่อป้องกันฝุ่นฟุ้งกระจาย (3) จัดทำปล่องสำหรับทั้งวัสดุ จากชั้นบนลงมาชั้นล่าง (4) ฉีดพรมน้ำในพื้นที่ก่อสร้างและเส้นทางขนส่งวัสดุภายในพื้นที่โครงการ รวมถึงบริเวณทางเข้า-ออกโครงการ และบริเวณถนนที่รถบรรทุกแล่นผ่าน เพื่อลดการฟุ้งกระจายของฝุ่นละออง อย่างน้อยวันละ 3 ครั้ง (5) ทำความสะอาดล้อรถบรรทุกก่อนออกสู่ถนนทุกครั้ง เช่น จัดให้ล้างล้อเพื่อให้น้ำหลุดจากล้อให้หมดโดยการฉีดล้างล้อด้วยสายยางฉีดน้ำ บริเวณตำแหน่งจุดล้างล้อรถ (6) ตรวจสอบเครื่องมือ เครื่องจักร และยานพาหนะให้อยู่ในสภาพที่เหมาะสมเสมอ หากมีปัญหาต้องรีบแก้ไข เพื่อลดเขม่าหรือควันที่จะเกิดขึ้น (7) ใช้รถแทรกเตอร์ที่อยู่ในสภาพดี ทำการบำรุงรักษาอย่างเหมาะสม เพื่อให้มีปริมาณควันไอเสียเกิดขึ้นน้อยที่สุด เพื่อลดเสียง ความสั่นสะเทือนและเพื่อความปลอดภัยสำหรับการใช้งานอยู่เสมอ (8) ใช้ผ้าใบทึบปิดคลุมรถบรรทุกดิน รวมทั้งให้ทำการล้างล้อรถบรรทุกก่อนออกจากพื้นที่โครงการทุกครั้ง เพื่อลดการฟุ้งกระจายของฝุ่นละอองจัดให้มีพนักงานคอยกวาดเศษดิน ทราายที่ตกหล่นบริเวณปากทางเข้า-ออกโครงการ และพื้นที่ข้างเคียงโดยรอบ โดยในกรณีที่มีเศษดินเปียกตกหล่นต้องทำความสะอาดโดยใช้น้ำฉีด และกวาดพื้นให้สะอาดโดยทันที 	- ตลอดระยะเวลา ก่อสร้าง	- บริษัท อาณาवरณ์ จำกัด

ตารางที่ 5-2 สรุปผลกระทบสิ่งแวดล้อม มาตรการป้องกันและแก้ไขผลกระทบสิ่งแวดล้อม และมาตรการติดตามตรวจสอบผลกระทบสิ่งแวดล้อม โครงการอาคารชุด เดอะเบส เซ็นทรัลภูเก็ต 2 ของบริษัท อาณาบรรณ จำกัด ระยะก่อสร้าง (ต่อ)

องค์ประกอบทาง สิ่งแวดล้อมและคุณค่าต่าง ๆ	มาตรการป้องกันและแก้ไขผลกระทบสิ่งแวดล้อม	ระยะเวลา	ผู้รับผิดชอบ
1.4 สภาพภูมิอากาศ อุตุณิยมวิทยา และคุณภาพอากาศ (ต่อ)	<p>(9) ห้ามไม่ให้เผาขยะหรือเศษวัสดุภายในพื้นที่ก่อสร้าง</p> <p>(10) หากการก่อสร้างโครงการส่งผลกระทบต่ออาคารข้างเคียง หรือพื้นที่อ่อนไหว ที่อยู่บริเวณโดยรอบโครงการ ในกรณีที่ทั้ง 2 ฝ่ายหาข้อตกลงกันไม่ได้ให้คณะกรรมการประสานงานเพื่อการแก้ไขปัญหาจากการพัฒนาโครงการเพื่อเจรจาข้อตกลงกัน ประกอบด้วย ผู้ได้รับผลกระทบ ผู้ก่อให้เกิดผลกระทบ (บริษัท อาณาบรรณ จำกัด) และคนกลาง คือ หน่วยงานท้องถิ่น (เทศบาลตำบลวิชิต)</p> <p><u>มาตรการด้านการประชาสัมพันธ์</u></p> <p>1. ทำป้ายขนาดไม่น้อยกว่า 2 x 4 เมตร แสดงระยะเวลาที่ใช้ในการก่อสร้าง และเวลาเริ่มและหยุดกิจกรรมก่อสร้างในแต่ละวัน พร้อมระบุชื่อ และเบอร์โทรศัพท์ ของผู้รับผิดชอบในการควบคุมการก่อสร้าง เขตหรือองค์การบริหารส่วนท้องถิ่นที่มีหน้าที่ควบคุมการก่อสร้าง และรอสอบมาตรการควบคุมและลดผลกระทบสิ่งแวดล้อม โดยติดไว้บริเวณที่มีการก่อสร้างให้เห็นอย่างชัดเจน</p> <p><u>มาตรการด้านการจัดการพื้นที่ก่อสร้าง</u></p> <p>1. จัดทำระบบบันทึกข้อร้องเรียน เกี่ยวกับปัญหาฝุ่น เสียง และกลิ่นสะเทือนจากการก่อสร้าง และระบุผลการแก้ไข ที่สามารถตรวจสอบระบบบันทึกดังกล่าว เมื่อมีการร้องขอหรือ ตรวจสอบ ทั้งนี้ต้องระบุชื่อ วัน และเวลาที่ร้องเรียน รวมทั้งกิจกรรมที่ได้ดำเนินการตามข้อร้องเรียนดังกล่าว</p> <p>2. จัดทำระบบบันทึก เมื่อมีเหตุการณ์ผิดปกติ ที่ทำให้เกิดฝุ่นโดยระบุสาเหตุ และเวลา</p>		

ตารางที่ 5-2 สรุปผลกระทบสิ่งแวดล้อม มาตรการป้องกันและแก้ไขผลกระทบสิ่งแวดล้อม และมาตรการติดตามตรวจสอบผลกระทบสิ่งแวดล้อม โครงการอาคารชุด เดอะเบส เซ็นทรัลภูเก็ต 2 ของบริษัท อาณาवरณ์ จำกัด ระยะก่อสร้าง (ต่อ)

องค์ประกอบทาง สิ่งแวดล้อมและคุณค่าต่าง ๆ	มาตรการป้องกันและแก้ไขผลกระทบสิ่งแวดล้อม	ระยะเวลา	ผู้รับผิดชอบ
1.4 สภาพภูมิอากาศ อุตุนิยมหาวิทยาลัย และคุณภาพอากาศ (ต่อ)	<p><u>มาตรการด้านการติดตามตรวจสอบ</u></p> <p>1. ติดตั้งระบบตรวจวัดและบันทึกฝุ่น เสียง และสั่นสะเทือน ทุกวันที่มีการทำฐานราก และรายงานผลทุกสัปดาห์ หลังจากนั้นตรวจวัดเดือนละ 1 ครั้ง ตลอดระยะเวลาก่อสร้าง พร้อมบันทึกผลการตรวจสอบ และรายงานผลต่อเทศบาลตำบลวิชิต</p> <p><u>มาตรการด้านการเตรียมและดูแลพื้นที่ก่อสร้าง</u></p> <p>1. การกองวัสดุที่มีฝุ่นหรือเศษวัสดุที่เหลือใช้ภายในโครงการ ต้องปิดหรือคลุมด้วยผ้าใบให้มิดชิด</p> <p>2. ผงซีเมนต์หรือเคมีภัณฑ์ที่ใช้ในการก่อสร้างต้องบรรจุในภาชนะที่ปิดมิดชิด หากมีผงซีเมนต์มากกว่า 20 ถุง ต้องคลุมด้วยผ้าคลุมหรือเก็บในพื้นที่ปิดล้อม</p> <p>3. การผสมคอนกรีต การใส่ไม้ หรือการกระทำใดๆ ที่ก่อให้เกิดมลพิษต้องจัดทำในพื้นที่ที่ได้คลุมด้วยผ้าคลุมหรือในหึ่งที่มีหลังคาและผนังปิดด้านข้างอีก 3 ด้าน หรือวิธีการอื่นที่เหมาะสม</p> <p>4. รดน้ำให้คนงานก่อสร้างใช้น้ำอย่างประหยัด เพื่อลดปริมาณน้ำไหลและน้ำโคลนบนพื้นที่ก่อสร้าง</p> <p>5. จัดให้มีรถบรรทุกมารับกองวัสดุที่อาจก่อให้เกิดฝุ่นในบริเวณพื้นที่ก่อสร้างไปกำจัดเป็นประจำ</p> <p><u>มาตรการด้านการเดินและใช้เครื่องจักร</u></p> <p>1. ใช้ผ้าใบคลุมรถบรรทุกที่ใช้ขนส่งเศษวัสดุก่อสร้างหินทรายเพื่อป้องกันการร่วงหล่นลงบนถนนที่ใช้เป็นเส้นทางขนส่ง</p> <p>2. ต้องดับเครื่องยนต์ เครื่องจักรทุกครั้ง กรณีหยุดใช้งาน</p> <p>3. ใช้เครื่องจักร ได้แก่ เครื่องตัด/ตัดเหล็กที่ใช้ระบบไฟฟ้าแทนเครื่องจักรที่ใช้น้ำมันเป็นเชื้อเพลิง</p> <p>4. ตรวจสอบเครื่องยนต์ของรถที่ใช้ในการขนส่งและเครื่องจักรกลอื่นๆ ให้อยู่ในสภาพดีอยู่เสมอเพื่อลดการเกิดมลพิษ</p>		

ตารางที่ 5-2 สรุปผลกระทบสิ่งแวดล้อม มาตรการป้องกันและแก้ไขผลกระทบสิ่งแวดล้อม และมาตรการติดตามตรวจสอบผลกระทบสิ่งแวดล้อม โครงการอาคารชุด เดอะเบส เซ็นทรัลภูเก็ต 2 ของบริษัท อาณาवरณ์ จำกัด ระยะก่อสร้าง (ต่อ)

องค์ประกอบทาง สิ่งแวดล้อมและคุณค่าต่าง ๆ	มาตรการป้องกันและแก้ไขผลกระทบสิ่งแวดล้อม	ระยะเวลา	ผู้รับผิดชอบ
1.4 สภาพภูมิอากาศอุตุนิยมวิทยา และคุณภาพอากาศ (ต่อ)	<p>5. ควบคุมการขนส่งของรถบรรทุกเข้า-ออกหน่วยงาน โดยจะมีการวางแผนให้รถขนส่งทยอยเข้าสู่พื้นที่โครงการ โดยไม่ให้รถบรรทุกเข้า-ออกพื้นที่โครงการพร้อมกันหลายคันเพื่อป้องกันไม่ให้เกิดการจราจรติดขัดในขณะลำเลียงวัสดุและอุปกรณ์ก่อสร้าง</p> <p>6. มีการกวดขันเรื่องเวลาการขนย้ายเศษวัสดุ โดยจะให้มีการขนย้ายในช่วงเวลา 10.00-15.00 น. ซึ่งเป็นช่วงที่มีการจราจรเบาบางเพื่อลดผลกระทบต่อการจราจรภายนอกโครงการ</p> <p>7. จัดให้มีรถรับส่งคนงานก่อสร้างเข้าสู่พื้นที่ก่อสร้าง</p> <p><u>มาตรการด้านการใช้เครื่องมือก่อสร้าง</u></p> <p>1. ใช้อุปกรณ์เครื่องจักรที่ได้รับการบำรุงรักษาอย่างดีเท่านั้น และต้องได้รับการดูแลอย่างสม่ำเสมอในระหว่างการก่อสร้าง</p> <p>2. จัดเตรียมรถบรรทุกน้ำ เพื่อเป็นแหล่งน้ำสำรองสำหรับการฉีดพรมบริเวณพื้นที่ก่อสร้างหรือบริเวณที่ทำให้เกิดฝุ่น</p> <p>3. เลือกใช้รถขนส่งปูนผสมสำเร็จ แทนการผสมปูนในที่</p> <p>4. จัดให้มีพนักงานคอยกวาดเศษวัสดุที่ตกหล่นบริเวณด้านหน้าโครงการและบริเวณใกล้เคียง โดยในกรณีที่มีเศษวัสดุตกหล่นต้องทำความสะอาดโดยทันที</p> <p><u>มาตรการด้านการจัดการของเสีย</u></p> <p>1. กำชับผู้รับเหมามิให้เผาทำลายวัสดุมูลฝอยในพื้นที่ก่อสร้างพร้อมมรดงค์และติดป้าย "ห้ามจุดไฟห้ามเผามูลฝอยวัสดุก่อสร้างภายในพื้นที่ก่อสร้าง"</p> <p><u>มาตรการเฉพาะด้านการเตรียมพื้นที่โดยการเปิดหน้าดิน</u></p> <p>1. เปิดพื้นที่ขุดดินบริเวณเล็กเท่าที่จำเป็น ส่วนอื่นที่เปิดแล้วควรปิดผ้าใบคลุมไว้ หากไม่ได้ปฏิบัติงานบนพื้นที่นั้น</p>		

ตารางที่ 5-2 สรุปผลกระทบสิ่งแวดล้อม มาตรการป้องกันและแก้ไขผลกระทบสิ่งแวดล้อม และมาตรการติดตามตรวจสอบผลกระทบสิ่งแวดล้อม โครงการอาคารชุด เดอะเบส เซ็นทรัลภูเก็ต 2 ของบริษัท อาณาवरณ์ จำกัด ระยะก่อสร้าง (ต่อ)

องค์ประกอบทาง สิ่งแวดล้อมและคุณค่าต่าง ๆ	มาตรการป้องกันและแก้ไขผลกระทบสิ่งแวดล้อม	ระยะเวลา	ผู้รับผิดชอบ
1.4 สภาพภูมิอากาศ อุตุณิยมวิทยา และคุณภาพอากาศ (ต่อ)	<p><u>มาตรการเฉพาะด้านการก่อสร้าง</u></p> <ol style="list-style-type: none"> หลีกเลี่ยงการขุดผิวคอนกรีต ถ้าต้องทำต้องทำให้ผิวคอนกรีตเปียกก่อน การเก็บกองทรายในพื้นที่ก่อสร้างต้องเก็บในบ้น (Bund) และฉีดพรมน้ำให้เปียกชื้นเสมอ การนำปูนซีเมนต์ผงเข้ามาในพื้นที่ก่อสร้างต้องนำเข้ามาโดยบรรจุภาชนะที่มิดชิด ในกรณีที่ต้องใช้ปูนผงปริมาณน้อยจากถุง หลังจากใช้แล้วต้องเก็บในถุงให้มิดชิด คลุมตัวอาคารก่อสร้างด้วยผ้าใบก่อสร้าง (Mesh Sheet) ตั้งแต่ชั้นล่างจนถึงชั้นสูงสุดของอาคาร และรอบอาคาร <p><u>มาตรการเฉพาะด้านการขนดิน</u></p> <ol style="list-style-type: none"> ขนส่งวัสดุก่อสร้างในช่วงเวลากลางวัน โดยขนส่งนอกเวลาเร่งด่วน และให้สอดคล้องกับประกาศเจ้าพนักงานจราจร หากมีการขนส่งในเวลากลางคืนต้องไม่เกินเวลา 20.00 น ทั้งนี้ ต้องได้รับอนุญาตจากเจ้าพนักงานจราจรในแต่ละกรณี ล้างล้อรถบรรทุกๆ ครั้งที่นำรถออกนอกพื้นที่ก่อสร้าง ปรับปรุงถนนในพื้นที่ก่อสร้างให้อยู่ในสภาพใช้งานได้ดีเสมอ ใช้น้ำฉีดพ่นถนนถ้ามีการขนส่งในหน้าแล้ง หรือกรณีที่ถนนแห้ง บริเวณปากทางเข้า-ออก ต้องปิดที่บดตลอดเวลา โดยเปิดเฉพาะเมื่อมีรถเข้า-ออก และต้องรักษาพื้นผิวให้สะอาดปราศจากเศษหิน ดินทรายหรือฝุ่นตกค้างจนการก่อสร้างแล้วเสร็จ 		

ตารางที่ 5-2 สรุปผลกระทบสิ่งแวดล้อม มาตรการป้องกันและแก้ไขผลกระทบสิ่งแวดล้อม และมาตรการติดตามตรวจสอบผลกระทบสิ่งแวดล้อม โครงการอาคารชุด เดอะเบส เซ็นทรัลภูเก็ต 2 ของบริษัท อาณาวรธรณ์ จำกัด ระยะก่อสร้าง (ต่อ)

องค์ประกอบทาง สิ่งแวดล้อมและคุณค่าต่าง ๆ	มาตรการป้องกันและแก้ไขผลกระทบสิ่งแวดล้อม	ระยะเวลา	ผู้รับผิดชอบ
1.5 เสียงและความสั่นสะเทือน	<p><u>มาตรการป้องกันและแก้ไข เรื่องเสียง</u></p> <p>(1) จัดให้มีรั้วเมทัลชีท โดยรอบเขตที่ดินโครงการ ความสูงประมาณ 3.00 เมตร รอบแนวเขตที่ดิน ช่วงงานฐานราก</p> <p>(2) จัดให้มีกำแพงกันเสียงชั่วคราวเป็นรั้วทึบเมทัล ชีท (หรือเทียบเท่า) โดยปิดตลอดแนวแต่ละชั้น ความสูง 3.00 เมตร ด้านทิศตะวันออก ช่วงงานขึ้นโครงสร้าง</p> <p>(3) ปิดอาคารที่กำลังก่อสร้างด้วยผ้าใบก่อสร้าง (Mesh sheet) โดยรอบอาคารและตลอดแนวความสูงของอาคาร</p> <p>(4) ให้ก่อสร้างทำเฉพาะในช่วงเวลา เวลา 8.00-17.00 น. ในวันจันทร์ถึงวันเสาร์ หากมีการก่อสร้างเกินเวลาดังกล่าวโครงการจะทำเพียงเทคอนกรีตระบบฐานราก เท่านั้น และดำเนินการได้ไม่เกิน 20.00 น. โดยจะจัดให้มีแสงสว่างอย่างเพียงพอ รวมทั้งโครงการจะแจ้งให้ผู้อาศัยอยู่ใกล้เคียงทราบล่วงหน้าอย่างน้อย 1 วัน และขออนุญาตไปยังเทศบาลตำบลวิชิต สำหรับวันอาทิตย์และวันหยุดนักขัตฤกษ์จะหยุดดำเนินการก่อสร้าง</p> <p>(5) เลือกใช้วัสดุที่ประกอบสำเร็จรูป เพื่อลดกิจกรรมการตัด เจาะ เจียร หรือไส ที่ทำให้เกิดเสียงดังรบกวน</p> <p>(6) อุปกรณ์และเครื่องจักรกลที่มีการใช้งานครั้งคราว จะต้องให้มีการดับเครื่องหรือเบาคีเครื่องลงระหว่างการพัก</p> <p>(7) ไม่ใช้เครื่องจักรหรือเครื่องยนต์ที่มีอัตราเร็วเกินไป</p> <p>(8) ตรวจสอบและบำรุงรักษาเครื่องมือเครื่องใช้ในการก่อสร้างให้อยู่ในสภาพดีและเหมาะสมกับการใช้งานอยู่เสมอ รวมทั้งควรมีการหล่อลื่นให้เครื่องจักรทำงานได้ดี</p>	- ตลอดระยะเวลา ก่อสร้าง	- บริษัท อาณาวรธรณ์ จำกัด

ตารางที่ 5-2 สรุปผลกระทบสิ่งแวดล้อม มาตรการป้องกันและแก้ไขผลกระทบสิ่งแวดล้อม และมาตรการติดตามตรวจสอบผลกระทบสิ่งแวดล้อม โครงการอาคารชุด เดอะเบส เซ็นทรัลภูเก็ต 2 ของบริษัท อาณาवरณ์ จำกัด ระยะก่อสร้าง (ต่อ)

องค์ประกอบทาง สิ่งแวดล้อมและคุณค่าต่าง ๆ	มาตรการป้องกันและแก้ไขผลกระทบสิ่งแวดล้อม	ระยะเวลา	ผู้รับผิดชอบ
1.5 เสียงและความสั่นสะเทือน (ต่อ)	(9) ติดตั้งอุปกรณ์ลดเสียงตามคำแนะนำของผู้ผลิตเครื่องจักร (10) จัดเครื่องมือก่อสร้าง หรือเครื่องจักรเคลื่อนที่ต่าง ๆ ให้หันไปทางทิศเหนือ เพื่อลดผลกระทบต่อพื้นที่ใกล้เคียง (11) ไม่ทำกิจกรรมต่างๆ ที่ก่อให้เกิดเสียงดังพร้อมกันในเวลาเดียวกัน (12) กำหนดแผนงานก่อสร้างและวิธีการก่อสร้างที่เหมาะสม เช่น จัดให้เครื่องจักรกลที่มีเสียงดังทำงานในเวลากลางวัน (13) จัดหาอุปกรณ์กันเสียง เช่น Ear Plug หรือ Ear Muffs ให้แก่คนงานก่อสร้างที่อยู่ในบริเวณที่ก่อให้เกิดเสียงดัง และจำกัดระยะเวลาทำงานที่สัมพันธ์กับระดับเสียงตามประกาศกระทรวงมหาดไทย ฉบับที่ 2 เรื่องความปลอดภัยในการทำงานเกี่ยวกับสิ่งแวดล้อม พ.ศ. 2549 (14) จำกัดความเร็วของรถบรรทุกให้ไม่เกิน 30 กิโลเมตร/ชั่วโมง โดยติดป้ายหลังรถว่า “หากพนักงานขับรถเร็วเกิน 30 กิโลเมตรต่อชั่วโมง ในเขตชุมชน โปรดแจ้ง (ระบุเบอร์โทรศัพท์)” (15) ใช้รถแทรกเตอร์ที่อยู่ในสภาพดี ทำการบำรุงรักษาอย่างเหมาะสม เพื่อให้มีปริมาณควันไอเสียเกิดขึ้นน้อยที่สุด เพื่อลดเสียงความสั่นสะเทือนและเพื่อความปลอดภัยสำหรับการใช้งานอยู่เสมอ (16) หลีกเลี่ยงการขนส่งวัสดุก่อสร้างในช่วงเวลาเร่งด่วนและเวลากลางคืน (17) จัดให้มีวิศวกรคอยตรวจสอบ และควบคุมงานก่อสร้างอย่างใกล้ชิด เพื่อให้เกิดผลกระทบน้อยที่สุด (18) ติดป้ายประชาสัมพันธ์แสดงรายละเอียดการก่อสร้างโครงการ เพื่อประชาสัมพันธ์ให้ประชาชนโดยรอบทราบ พร้อมระบุสถานที่และหมายเลขโทรศัพท์ สำหรับรับเรื่องร้องเรียนและข้อคิดเห็นเกี่ยวกับการก่อสร้าง พร้อมทั้งจัดให้มีการสอบถามเพื่อค้นหาข้อเท็จจริง และสาเหตุเพื่อกำหนดแนวทางแก้ไขปัญหา		

ตารางที่ 5-2 สรุปผลกระทบสิ่งแวดล้อม มาตรการป้องกันและแก้ไขผลกระทบสิ่งแวดล้อม และมาตรการติดตามตรวจสอบผลกระทบสิ่งแวดล้อม โครงการอาคารชุด
เดอะเบส เซ็นทรัลภูเก็ต 2 ของบริษัท อาณาวรรัตน์ จำกัด ระยะก่อสร้าง (ต่อ)

องค์ประกอบทาง สิ่งแวดล้อมและคุณค่าต่าง ๆ	มาตรการป้องกันและแก้ไขผลกระทบสิ่งแวดล้อม	ระยะเวลา	ผู้รับผิดชอบ
1.5 เสียงและความสั่นสะเทือน (ต่อ)	(19) ในกรณีที่ทั้ง 2 ฝ่ายหาข้อตกลงกันไม่ได้ให้คณะกรรมการประสานงานเพื่อ การแก้ไขปัญหาจากการพัฒนาโครงการเพื่อเจรจาข้อตกลงกัน ประกอบด้วย ผู้ได้รับผลกระทบ ผู้ก่อให้เกิดผลกระทบ (บริษัท อาณาวรรัตน์ จำกัด) และคนกลาง คือ หน่วยงานท้องถิ่น (เทศบาลตำบลวิชิต)		

ตารางที่ 5-2 สรุปผลกระทบสิ่งแวดล้อม มาตรการป้องกันและแก้ไขผลกระทบสิ่งแวดล้อม และมาตรการติดตามตรวจสอบผลกระทบสิ่งแวดล้อม โครงการอาคารชุด เดอะเบส เซ็นทรัลภูเก็ต 2 ของบริษัท อาณาवरณ์ จำกัด ระยะก่อสร้าง (ต่อ)

องค์ประกอบทาง สิ่งแวดล้อมและคุณค่าต่าง ๆ	มาตรการป้องกันและแก้ไขผลกระทบสิ่งแวดล้อม	ระยะเวลา	ผู้รับผิดชอบ
1.5 เสียงและความสั่นสะเทือน (ต่อ)	<p><u>มาตรการป้องกันและแก้ไข เรื่องความสั่นสะเทือน</u></p> <p>(1) โครงการใช้ระบบ Jack-in Pile เป็นการกดเข็มโดยใช้เครื่องกดเข็ม Hydraulic Static Pile Driver ซึ่งเครื่องจักรดังกล่าว สามารถกดเข็มจนได้ค่าการรับแรงตามที่กำหนดและไม่มีเรื่องรบกวนและไม่เกิดแรงสั่นสะเทือนในขณะทำงาน</p> <p>(2) ใช้เสาเข็มพืด (Sheet pile) เพื่อแก้ปัญหาเสถียรภาพของผนังด้านข้าง</p> <p>(3) สำรวจและถ่ายภาพอาคารหรือสิ่งปลูกสร้างใกล้เคียงพื้นที่ก่อสร้างก่อนการดำเนินการก่อสร้างและระยะก่อสร้างแล้วเสร็จ เพื่อเก็บไว้เป็นหลักฐาน หากมีข้อร้องเรียนว่าอาคารได้รับความเสียหายจากการก่อสร้าง</p> <p>(4) จัดให้มีเจ้าหน้าที่จากบริษัทผู้รับเหมาเข้าพบผู้ที่อยู่ติดกับโครงการ โดยต้องแจ้งกำหนดการกดเข็ม ระบุวัน เวลาให้ชัดเจน รวมทั้งให้หมายเลขโทรศัพท์ของเจ้าหน้าที่ควบคุมงานก่อสร้าง เพื่อให้สามารถติดต่อโครงการได้</p> <p>(5) กรณีที่การก่อสร้างของโครงการก่อให้เกิดเหตุเดือดร้อนรำคาญจากความสั่นสะเทือน โครงการจัดให้มีการชดเชยค่าเสียหายที่เกิดขึ้นจากโครงการ และโครงการจะทำการซ่อมแซมให้อยู่ในสภาพเดิม กรณีมีบุคคลใดได้รับผลกระทบจากการก่อสร้างโครงการต้องเข้าไปแก้ไข และให้ความช่วยเหลือทันที</p> <p>(6) จัดให้มีวิศวกรคอยดูแลอย่างใกล้ชิด และควบคุมงานก่อสร้างให้ถูกต้องตามหลักวิศวกรรม เพื่อป้องกันผลกระทบต่อข้างเคียงให้น้อยที่สุด</p> <p>(7) อุปกรณ์ที่ก่อให้เกิดความสั่นสะเทือนให้กระทำเฉพาะเวลากลางวันของวันธรรมดา และงดกระทำการดังกล่าวในเวลากลางคืน</p> <p>(8) ตรวจสอบและบำรุงรักษาเครื่องมือเครื่องใช้ในการก่อสร้างให้อยู่ในสภาพดีและเหมาะสมกับการใช้งานอยู่เสมอ รวมทั้งควรมีการหล่อลื่นให้เครื่องจักรทำงานได้ดี</p> <p>(9) หลีกเลี่ยงการใช้งานเครื่องจักรหรืออุปกรณ์ที่เป็นแหล่งกำเนิดความสั่นสะเทือนในระดับสูงพร้อมกัน</p> <p>(10) ติดตั้งอุปกรณ์เพื่อลดความสั่นสะเทือนตามคำแนะนำของผู้ผลิตเครื่องจักร</p> <p>(11) จัดให้มีกล่องรับความคิดเห็น เพื่อรับเรื่องร้องเรียนที่เกิดขึ้น</p>		

ตารางที่ 5-2 สรุปผลกระทบสิ่งแวดล้อม มาตรการป้องกันและแก้ไขผลกระทบสิ่งแวดล้อม และมาตรการติดตามตรวจสอบผลกระทบสิ่งแวดล้อม โครงการอาคารชุด เดอะเบส เซ็นทรัลภูเก็ต 2 ของบริษัท อาณาวรธรณ์ จำกัด ระยะก่อสร้าง (ต่อ)

องค์ประกอบทาง สิ่งแวดล้อมและคุณค่าต่าง ๆ	มาตรการป้องกันและแก้ไขผลกระทบสิ่งแวดล้อม	ระยะเวลา	ผู้รับผิดชอบ
2. ผลกระทบต่อทรัพยากรชีวภาพ			
2.1 นิเวศวิทยาทางน้ำ	(1) จัดให้มีการบำบัดโดยใช้ถังบำบัดน้ำเสียสำเร็จรูปชนิดเติมอากาศ จำนวน 1 ชุด สามารถรองรับน้ำเสียได้ 4.0 ลูกบาศก์เมตร สำหรับพื้นที่ก่อสร้าง น้ำเสียที่ผ่านการบำบัดแล้วจะปล่อยลงสู่ท่อระบายน้ำสาธารณะต่อไป (2) จัดให้มีแนวท่อระบายน้ำขนาดเส้นผ่านศูนย์กลาง 0.40 เมตร เพื่อรวบรวมน้ำเข้าสู่บ่อตกตะกอน/หนองน้ำ มีปริมาตร 235.20 ลูกบาศก์เมตร จำนวน 1 บ่อ สำหรับตกตะกอนดิน กรวด ทราย และเศษมูลฝอย ก่อนจะปล่อยลงสู่ท่อระบายน้ำตามถนนการจ่ายอมด้านหน้าโครงการต่อไป (3) จัดให้มีการขุดลอกบ่อตกตะกอน/บ่อหนองน้ำเป็นประจำ (4) จัดให้มีคนงานตรวจสอบระบบบำบัดน้ำเสียเป็นประจำ หากน้ำโสโครกในถังบำบัดน้ำเสียสำเร็จรูปเต็ม จะต้องติดต่อรถสูบล้างไปกำจัดต่อไป (5) เมื่อการก่อสร้างแล้วเสร็จ ผู้รับเหมาก่อสร้างจะต้องให้รถสูบล้างไปกำจัดออกจากถังบำบัดน้ำเสียให้หมด และปรับปรุงพื้นที่ให้เรียบร้อย (6) ชะลอการก่อสร้างในช่วงที่ฝนตก (7) โครงการจะไม่มีกรรูกกล้าพื้นที่สำรางสาธารณประโยชน์เพื่อใช้ประโยชน์ใดๆ	- ตลอดระยะเวลา ก่อสร้าง	- บริษัท อาณาวรธรณ์ จำกัด

ตารางที่ 5-2 สรุปผลกระทบสิ่งแวดล้อม มาตรการป้องกันและแก้ไขผลกระทบสิ่งแวดล้อม และมาตรการติดตามตรวจสอบผลกระทบสิ่งแวดล้อม โครงการอาคารชุด เดอะเบส เซ็นทรัลภูเก็ต 2 ของบริษัท อาณาวรธรณ์ จำกัด ระยะก่อสร้าง (ต่อ)

องค์ประกอบทาง สิ่งแวดล้อมและคุณค่าต่าง ๆ	มาตรการป้องกันและแก้ไขผลกระทบสิ่งแวดล้อม	ระยะเวลา	ผู้รับผิดชอบ
3. ผลกระทบต่อคุณค่าการใช้ประโยชน์ของมนุษย์			
3.1 การใช้น้ำ	(1) รณรงค์ให้คนงานมีการใช้น้ำอย่างประหยัด (2) จัดให้มีถังเก็บน้ำสำรอง ขนาด 20.00 ลูกบาศก์เมตร จำนวน 3 ถัง สำหรับพื้นที่ก่อสร้าง และจัดให้มีบ่อปูนซีเมนต์ชั่วคราว มีปริมาตร 40 ลูกบาศก์เมตร จำนวน 1 บ่อ ซึ่งสำรองน้ำไว้ใช้ได้ 1 วัน สำหรับบ้านพักคนงาน (3) จัดเตรียมกระบะสำหรับล้างอุปกรณ์ก่อสร้าง เพื่อให้สามารถล้างอุปกรณ์ได้ในปริมาณมาก โดยไม่ปล่อยน้ำทิ้งอย่างเปล่าประโยชน์	- ตลอดระยะเวลาก่อสร้าง	- บริษัท อาณาวรธรณ์ จำกัด

ตารางที่ 5-2 สรุปผลกระทบสิ่งแวดล้อม มาตรการป้องกันและแก้ไขผลกระทบสิ่งแวดล้อม และมาตรการติดตามตรวจสอบผลกระทบสิ่งแวดล้อม โครงการอาคารชุด เดอะเบส เซ็นทรัลภูเก็ต 2 ของบริษัท อาณาวรธรณ์ จำกัด ระยะก่อสร้าง (ต่อ)

องค์ประกอบทาง สิ่งแวดล้อมและคุณค่าต่าง ๆ	มาตรการป้องกันและแก้ไขผลกระทบสิ่งแวดล้อม	ระยะเวลา	ผู้รับผิดชอบ
3.2 การจัดการน้ำเสียสิ่งปฏิกูล	<p>(1) จัดให้มีห้องส้วมที่ถูกหลักสุขาภิบาลให้เพียงพอ จำนวน 20 ห้อง สำหรับพื้นที่ก่อสร้าง และจำนวน 20 ห้อง สำหรับบ้านพักคนงาน</p> <p>(2) จัดให้มีถังบำบัดน้ำเสียสำเร็จรูปชนิดเติมอากาศ จำนวน 1 ชุด สามารถรองรับน้ำเสียได้ 4.0 ลูกบาศก์เมตร น้ำเสียที่ผ่านการบำบัดแล้วจะปล่อยลงสู่ท่อระบายน้ำสาธารณะต่อไป สำหรับพื้นที่ก่อสร้าง และจัดให้มีจัดให้มีการบำบัดโดยใช้ถังบำบัดน้ำเสียสำเร็จรูปชนิดเติมอากาศ จำนวน 1 ชุด สามารถรองรับน้ำเสียได้ 40.00 ลูกบาศก์เมตร/วัน น้ำเสียที่ผ่านการบำบัดแล้วจะปล่อยลงสู่ท่อระบายน้ำสาธารณะต่อไป สำหรับบ้านพักคนงาน</p> <p>(3) จัดให้มีคนงานตรวจสอบระบบบำบัดน้ำเสียเป็นประจำ หากน้ำโสโครกในถังบำบัดน้ำเสียสำเร็จรูปเต็มจะต้องติดต่อรถสูบล้างสิ่งปฏิกูลมาสูบล้างไปกำจัดต่อไป</p> <p>(4) จัดให้มีคนงานคอยดูแลทำความสะอาดห้องส้วมเป็นประจำ และกำชับให้คนงานรักษาความสะอาดบริเวณห้องส้วม เพื่อป้องกันไม่ให้ส่งกลิ่นรบกวนผู้อยู่อาศัยข้างเคียง</p> <p>(5) เมื่อการก่อสร้างแล้วเสร็จ ผู้รับเหมาก่อสร้างจะต้องให้รถสูบล้างสิ่งปฏิกูลมาสูบล้างสิ่งปฏิกูลออกจากถังบำบัดน้ำเสียให้หมด และปรับปรุงพื้นที่ให้เรียบร้อย</p>	- ตลอดระยะเวลาก่อสร้าง	- บริษัท อาณาวรธรณ์ จำกัด

ตารางที่ 5-2 สรุปผลกระทบสิ่งแวดล้อม มาตรการป้องกันและแก้ไขผลกระทบสิ่งแวดล้อม และมาตรการติดตามตรวจสอบผลกระทบสิ่งแวดล้อม โครงการอาคารชุด เดอะเบส เซ็นทรัลภูเก็ต 2 ของบริษัท อาณาวรธรณ์ จำกัด ระยะก่อสร้าง (ต่อ)

องค์ประกอบทางสิ่งแวดล้อมและคุณค่าต่าง ๆ	มาตรการป้องกันและแก้ไขผลกระทบสิ่งแวดล้อม	ระยะเวลา	ผู้รับผิดชอบ
3.3 การระบายน้ำและการป้องกันน้ำท่วม	<p>(1) จัดให้มีแนวท่อระบายน้ำขนาดเส้นผ่านศูนย์กลาง 0.40 เมตร เพื่อรวบรวมน้ำเข้าสู่บ่อตกตะกอน/บ่อบำบัด มีปริมาตร 235.20 ลูกบาศก์เมตร จำนวน 1 บ่อ สำหรับดักตะกอนดิน กรวด ทราย และเศษมูลฝอย ก่อนจะปล่อยลงสู่ท่อระบายน้ำตามถนนการจ่ายอมด้านหน้าโครงการต่อไป</p> <p>(2) โครงการจัดให้มีการขุดลอกบ่อดักตะกอน/บ่อบำบัด และท่อระบายน้ำเป็นประจำทุกเดือน ตลอดระยะเวลาก่อสร้าง เพื่อเพิ่มประสิทธิภาพในการรองรับได้อย่างเพียงพอ</p> <p>(3) จัดให้มีคนงานคอยทำความสะอาดบริเวณพื้นที่ก่อสร้าง เพื่อป้องกันมิให้เศษดิน เศษขยะ หรือเศษวัสดุก่อสร้าง อุดตันหรือกีดขวางทางไหลของน้ำ</p>	- ตลอดระยะเวลาก่อสร้าง	- บริษัท อาณาวรธรณ์ จำกัด
3.4 การจัดการมูลฝอย	<p>(1) กำหนดให้ผู้รับเหมาเป็นผู้รับผิดชอบในการจัดการเศษวัสดุจากการก่อสร้าง โดยเศษไม้ และกระเบื้องหลังคา จะถูกรวบรวมเพื่อนำไปใช้ในโครงการอื่นต่อไป สำหรับเศษคอนกรีต เศษอิฐ เศษกระเบื้องเซรามิก และยิปซัมบอร์ด โครงการจะกำหนดให้ผู้รับเหมาเป็นผู้ดำเนินการขนย้ายไปใช้ปรับพื้นที่ภายนอกโครงการ ส่วนเศษเหล็กจะขายให้กับคนรับซื้อของเก่า</p> <p>(2) จัดให้มีที่พักรวบรวมสำหรับพื้นที่ก่อสร้าง ซึ่งภายในมีถังขยะ จำนวน 7 ถัง โดยแบ่งเป็นถังขยะอินทรีย์ ถังขยะรีไซเคิล ขนาด 240 ลิตร อย่างละ 2 ถัง ถังขยะทั่วไป ขนาด 240 ลิตร จำนวน 1 ถัง และถังขยะอันตราย และถังขยะติดเชื้อ ขนาด 120 ลิตร อย่างละ 1 ถัง และถังขยะบริเวณบ้านพักคนงาน ขนาด 240 ลิตร จำนวน 3 ถัง ถังขยะรีไซเคิล ถังขยะทั่วไป และถังขยะอันตราย ขนาด 240 ลิตร อย่างละ 2 ถัง และถังขยะติดเชื้อ ขนาด 50 ลิตร จำนวน 2 ถัง</p> <p>(3) การจัดการมูลฝอยทั่วไปและมูลฝอยอินทรีย์ ผู้รับเหมาโครงการจะว่าจ้างบริษัทเอกชนที่ขึ้นทะเบียนกับเทศบาลตำบลวิชิตเข้ามาดำเนินการเก็บขนขยะไปกำจัดต่อไป</p> <p>(4) ผู้รับเหมาก่อสร้างจะขอความอนุเคราะห์ให้เทศบาลตำบลวิชิตให้เข้ามาดำเนินการเก็บขนมูลฝอยไปกำจัดต่อไป</p>	-	-

ตารางที่ 5-2 สรุปผลกระทบสิ่งแวดล้อม มาตรการป้องกันและแก้ไขผลกระทบสิ่งแวดล้อม และมาตรการติดตามตรวจสอบผลกระทบสิ่งแวดล้อม โครงการอาคารชุด เดอะเบส เซ็นทรัลภูเก็ต 2 ของบริษัท อาณาवरณ์ จำกัด ระยะก่อสร้าง (ต่อ)

องค์ประกอบทาง สิ่งแวดล้อมและคุณค่าต่าง ๆ	มาตรการป้องกันและแก้ไขผลกระทบสิ่งแวดล้อม	ระยะเวลา	ผู้รับผิดชอบ
3.4 การจัดการมูลฝอย (ต่อ)	(5) การจัดการมูลฝอยรีไซเคิล ผู้รับเหมารวบรวมขยะรีไซเคิลใส่ถุงดำขายให้กับคนรับซื้อของเก่า (6) ขยะอันตรายโครงการจะรวบรวมใส่ถุงขยะอันตรายสีแดงเมื่อมีปริมาณมากพอแล้วจะส่งไปให้ศูนย์กำจัดขยะเพื่อนำไปกำจัดต่อไป (7) การจัดการมูลฝอยติดเชื้อ ได้แก่ หน้ากากอนามัยที่ใช้แล้ว โครงการจะรวบรวมใส่ถุงพลาสติกสีแดงพร้อมมัดปากถุงให้แน่น และนำไปใส่ถังรองรับขยะติดเชื้อ โดยในขณะปฏิบัติงาน กำหนดให้พนักงานสวมถุงมืออนามัย และหน้ากากอนามัยทุกครั้ง เพื่อป้องกันอันตรายที่อาจเกิดจากมูลฝอยดังกล่าว เมื่อมีปริมาณมากพอแล้วจะส่งไปให้เทศบาลนครภูเก็ต โดยเทศบาลนครภูเก็ตจะเป็นผู้นำไปกำจัด ณ โรงเตาเผามูลฝอยติดเชื้อ ศูนย์กำจัดขยะมูลฝอยจังหวัดภูเก็ตต่อไป (8) ตรวจสอบภาชนะรองรับขยะมูลฝอยให้อยู่ในสภาพดีอยู่เสมอ (9) กำชับคนงานก่อสร้างให้ทั้งขยะมูลฝอยลงภาชนะรองรับที่ได้จัดเตรียมไว้อย่างเคร่งครัด (10) คัดแยกขยะที่สามารถนำมาขาย เพื่อลดปริมาณมูลฝอยที่ต้องนำไปกำจัด (11) ส่งเสริมให้มีการคัดแยกขยะ โดยติดตั้งป้ายแยกประเภทของขยะไว้ที่ถังขยะให้ชัดเจน (12) รวบรวมมูลฝอยหรือเศษวัสดุก่อสร้าง เพื่อนำกลับไปใช้ใหม่ (13) สำรวจปริมาณมูลฝอย เมื่อพบว่าปริมาณมากขึ้นต้องเพิ่มจำนวนถังรองรับมูลฝอย	- ตลอดระยะเวลา ก่อสร้าง	- บริษัท อาณาवरณ์ จำกัด

ตารางที่ 5-2 สรุปผลกระทบสิ่งแวดล้อม มาตรการป้องกันและแก้ไขผลกระทบสิ่งแวดล้อม และมาตรการติดตามตรวจสอบผลกระทบสิ่งแวดล้อม โครงการอาคารชุด เดอะเบส เซ็นทรัลภูเก็ต 2 ของบริษัท อาณาवरณ์ จำกัด ระยะก่อสร้าง (ต่อ)

องค์ประกอบทาง สิ่งแวดล้อมและคุณค่าต่าง ๆ	มาตรการป้องกันและแก้ไขผลกระทบสิ่งแวดล้อม	ระยะเวลา	ผู้รับผิดชอบ
3.5 พลังงานและไฟฟ้า	(1) เลือกใช้ไฟฟ้าส่องสว่างและอุปกรณ์ไฟฟ้าต่างๆ แบบประหยัดพลังงาน (2) การติดตั้งอุปกรณ์และการจ่ายไฟฟ้าต้องถูกต้องตามมาตรฐาน (3) กำชับให้คนงานใช้ไฟฟ้าอย่างประหยัด	- ตลอดระยะเวลา ก่อสร้าง	- บริษัท อาณาवरณ์ จำกัด
3.6 การจราจร	(1) ในเขตก่อสร้างและเขตชุมชน จะจำกัดความเร็วของรถบรรทุกไม่เกิน 30 กิโลเมตร/ชั่วโมง โดยติดป้าย หลังรถว่า “หากพนักงานขับรถเร็วเกิน 30 กิโลเมตรต่อชั่วโมง โปรดแจ้ง (ระบุเบอร์โทรศัพท์)” (2) โครงการจะกำหนดเวลาของรถขนส่งวัสดุและอุปกรณ์ก่อสร้าง โดยระยะเวลาการขนส่งในช่วงเวลา 09.00- 16.00 น. ในวันจันทร์ถึงวันเสาร์ โดยโครงการจะไม่ขนส่งในช่วงชั่วโมงเร่งด่วน เช่น ช่วงเช้า 06.00- 09.00 น. และช่วงเย็น 16.00-17.00 น. หลังจากเวลา 17.00 น. เป็นต้นไป หากมีความจำเป็นต้องมีการ ขนส่ง เช่น รถขนส่งคอนกรีตผสมเสร็จ เป็นต้น จะดำเนินการได้ไม่เกิน 20.00 น. โดยจะจัดให้มีแสงสว่าง อย่างเพียงพอ รวมทั้งโครงการจะแจ้งให้ผู้อาศัยอยู่ใกล้เคียงทราบล่วงหน้าอย่างน้อย 1 วัน และขอ อนุญาตไปยังเจ้าพนักงานจราจร สำหรับวันอาทิตย์และวันหยุดนักขัตฤกษ์จะหยุดดำเนินการขนส่งวัสดุ ก่อสร้าง เช่นกัน (3) โครงการจะแจ้งให้ผู้อาศัยอยู่ใกล้เคียงทราบล่วงหน้าอย่างน้อย 1 อาทิตย์ ว่าจะมีการก่อสร้างโครงการ และขอความร่วมมือให้จอดรถยนต์หรือรถจักรยานยนต์ในพื้นที่โครงการ หรือหากมีความจำเป็นให้จอด ฝั่งด้านที่ติดกับพื้นที่โครงการเท่านั้น (4) เส้นทางรถขนส่งวัสดุโครงการจะหลีกเลี่ยงการใช้เส้นทางในเขตเมืองที่มีสภาพการจราจรคับคั่ง (5) รถบรรทุกวัสดุอุปกรณ์จะใช้ผ้าใบปกคลุมกระบะรถให้มิดชิด เพื่อป้องกันการร่วงหล่นของวัสดุก่อสร้าง และอุปกรณ์ต่างๆ อันอาจจะก่อให้เกิดอุบัติเหตุแก่ผู้ใช้ถนน (6) ควรมีให้มีการบรรทุกทุกเกินพิกัดน้ำหนักที่กำหนดไว้สำหรับรถบรรทุกนั้นๆ และเมื่อดำเนินการก่อสร้าง แล้วเสร็จ หากพบว่าถนนทางเข้าโครงการชำรุด เนื่องจากการขนส่งวัสดุต่างๆ เข้าสู่โครงการให้ ดำเนินการซ่อมแซมให้อยู่ในสภาพเรียบร้อย (7) ห้ามมิให้มีการจอดรถบรรทุกหรือรถที่ใช้ในการขนส่งวัสดุก่อสร้างตลอดแนวด้านหน้าพื้นที่โครงการและ บริเวณทางเข้า-ออก เพื่อป้องกันการกีดขวางการจราจร	- ตลอดระยะเวลา ก่อสร้าง	- บริษัท อาณาवरณ์ จำกัด

ตารางที่ 5-2 สรุปผลกระทบสิ่งแวดล้อม มาตรการป้องกันและแก้ไขผลกระทบสิ่งแวดล้อม และมาตรการติดตามตรวจสอบผลกระทบสิ่งแวดล้อม โครงการอาคารชุด เดอะเบส เซ็นทรัลภูเก็ต 2 ของบริษัท อาณาสุวรรณ จำกัด ระยะก่อสร้าง (ต่อ)

องค์ประกอบทาง สิ่งแวดล้อมและคุณค่าต่าง ๆ	มาตรการป้องกันและแก้ไขผลกระทบสิ่งแวดล้อม	ระยะเวลา	ผู้รับผิดชอบ
3.6 การจราจร (ต่อ)	(8) จัดให้มีการดูแลความสะอาดบนถนนสาธารณะและถนนการจราจรในระหว่างการก่อสร้าง (9) จัดให้มีเจ้าหน้าที่คอยอำนวยความสะดวกกรณีมีรถเข้า-ออกจากพื้นที่ก่อสร้างของโครงการ (10) จัดให้มีป้ายชื่อโครงการ และลูกศรแสดงทิศทางการเข้า-ออกโครงการให้สามารถมองเห็นได้อย่างชัดเจน ในระยะที่สามารถชะลอเพื่อเลี้ยวเข้าสู่พื้นที่โครงการได้อย่างปลอดภัย (11) จัดให้มีที่สำหรับล้างล้อรถบริเวณทางเข้า-ออกพื้นที่ก่อสร้าง (12) ทำความสะอาดล้อรถบรรทุกก่อนออกสู่ถนนทุกครั้ง เช่น จัดให้ล้างล้อเพื่อให้ดินหลุดจากล้อให้หมดโดย การฉีดล้างล้อด้วยสายยางฉีดน้ำ บริเวณตำแหน่งจุดล้างล้อรถ (13) ติดตั้งป้ายเครื่องหมายจราจรบริเวณทางเข้า-ออกสู่ถนนสาธารณะ (14) หากเกิดกรณีถนนสาธารณะชำรุด ผู้รับเหมาจะรับผิดชอบซ่อมแซมถนนส่วนที่ชำรุด โดยกำหนดเป็นส่วน หนึ่งในสัญญาจ้าง		
3.7 การระบายอากาศ	ในช่วงก่อสร้างจะไม่ส่งผลกระทบด้านระบายอากาศและระบายความร้อน ต่อบริเวณใกล้เคียงพื้นที่ โครงการแต่อย่างใด		
3.8 การใช้ประโยชน์ที่ดินตามเขต พื้นที่และมาตรการคุ้มครอง สิ่งแวดล้อม	(1) โครงการไม่มีการกระทำใดๆ ที่เป็นการทำลายหินดานทั้งที่อยู่ใต้พื้นดิน ระดับพื้นดิน หรือใผ่พื้นดิน ทั้งนี้ ในการก่อสร้าง หากพบหินดานในบริเวณพื้นที่โครงการจะไม่เคลื่อนย้ายหรือทำลายหินดานทั้งที่อยู่ใต้ พื้นดิน ระดับพื้นดิน และใผ่พื้นดิน (2) โครงการมีการบันทึกและตรวจสอบความสูงการก่อสร้างอาคารเพื่อมิให้ความสูงของอาคารเกินเกณฑ์ตาม ประกาศกระทรวงทรัพยากรธรรมชาติและสิ่งแวดล้อม เรื่อง กำหนดเขตพื้นที่และมาตรการคุ้มครอง สิ่งแวดล้อม ในบริเวณพื้นที่จังหวัดภูเก็ต พ.ศ. 2560 ตลอดระยะเวลาก่อสร้าง	- ตลอดระยะเวลา ก่อสร้าง	- บริษัท อาณาสุวรรณ จำกัด

ตารางที่ 5-2 สรุปผลกระทบสิ่งแวดล้อม มาตรการป้องกันและแก้ไขผลกระทบสิ่งแวดล้อม และมาตรการติดตามตรวจสอบผลกระทบสิ่งแวดล้อม โครงการอาคารชุด เดอะเบส เซ็นทรัลภูเก็ต 2 ของบริษัท อาณาवरณ์ จำกัด ระยะก่อสร้าง (ต่อ)

องค์ประกอบทาง สิ่งแวดล้อมและคุณค่าต่าง ๆ	มาตรการป้องกันและแก้ไขผลกระทบสิ่งแวดล้อม	ระยะเวลา	ผู้รับผิดชอบ
4. ผลกระทบต่อคุณค่าคุณภาพชีวิต			
4.1 ผลกระทบที่อาจเกิดขึ้นจาก การมีโครงการต่อคุณภาพ ชีวิต	<p><u>มาตรการป้องกันและแก้ไข ด้านผลกระทบต่อวิถีชีวิตของคนในชุมชน</u></p> <p>(1) กำชับผู้รับเหมาก่อสร้างต้องกำหนดกฎเกณฑ์และคอยสอดส่องดูแลพฤติกรรมของคนงานก่อสร้างให้อยู่ในระเบียบ มิให้ก่อความเดือดร้อนรำคาญ และปัญหาต่างๆ ให้กับผู้ที่พักอาศัยในชุมชนและพื้นที่ใกล้เคียง หากคนงานประพฤติดีต้องมีการว่ากล่าวตักเตือน ลงโทษหรือถึงขั้นไล่ออก โดยพิจารณาจากความเหมาะสมของเหตุการณ์ที่เกิดขึ้น</p> <p>(2) จัดให้มีหัวหน้าคนงานสำหรับควบคุมงานก่อสร้างไม่ให้สร้างความเดือดร้อนกับประชาชนโดยรอบ</p> <p>(3) จัดให้มีเจ้าหน้าที่ของโครงการและบริษัทผู้รับเหมาเข้าพบผู้พักอาศัยที่อยู่ข้างเคียงก่อนดำเนินการก่อสร้าง และตลอดระยะเวลาการก่อสร้าง ทุกระยะ 1 ครั้ง/สัปดาห์ และให้หมายเลขโทรศัพท์ที่สามารถติดต่อได้ทันทีที่ได้รับความเดือดร้อน</p> <p>(4) หากเกิดความเสียหายแก่สิ่งปลูกสร้างบริเวณข้างเคียงจากการก่อสร้าง โครงการ/ผู้รับเหมาก่อสร้างต้องรับผิดชอบในการแก้ไข</p> <p>(5) ปฏิบัติตามมาตรการป้องกันและแก้ไขผลกระทบด้านกายภาพ ชีวภาพ และคุณค่าการใช้ประโยชน์ของมนุษย์อย่างเคร่งครัด และจัดให้มีเจ้าหน้าที่ประสานผู้อยู่ข้างเคียงโครงการตลอดช่วงเวลาก่อสร้าง เพื่อป้องกันความขัดแย้ง</p>	- ตลอดระยะเวลา ก่อสร้าง	- บริษัท อาณาवरณ์ จำกัด

ตารางที่ 5-2 สรุปผลกระทบสิ่งแวดล้อม มาตรการป้องกันและแก้ไขผลกระทบสิ่งแวดล้อม และมาตรการติดตามตรวจสอบผลกระทบสิ่งแวดล้อม โครงการอาคารชุด เดอะเบส เซ็นทรัลภูเก็ต 2 ของบริษัท อาณาवरณ์ จำกัด ระยะก่อสร้าง (ต่อ)

องค์ประกอบทาง สิ่งแวดล้อมและคุณค่าต่าง ๆ	มาตรการป้องกันและแก้ไขผลกระทบสิ่งแวดล้อม	ระยะเวลา	ผู้รับผิดชอบ
4.1 ผลกระทบที่อาจเกิดขึ้นจาก การมีโครงการต่อคุณภาพ ชีวิต (ต่อ)	<p><u>มาตรการป้องกันและแก้ไข ด้านผลกระทบด้านเชื้อชาติ</u></p> <p>(1) พิจารณาเลือกคนในท้องถิ่นที่มีคุณสมบัติตรงตามที่ต้องการเข้ามาทำงานในโครงการ เพื่อให้เกิดการจ้างงานในชุมชน และป้องกันปัญหาความขัดแย้งระหว่างโครงการกับชุมชน</p> <p>(2) กรณีที่มีแรงงานต่างด้าว เลือกคนงานที่ได้รับอนุญาตอย่างถูกต้องตามกฎหมายแรงงานต่างด้าว และมีการขึ้นทะเบียนแรงงานต่างด้าวเพื่อให้ตรวจสอบประวัติคนงานได้</p> <p>(3) ควบคุมคนงานก่อสร้างให้อยู่ภายในพื้นที่ก่อสร้าง และกำหนดรูปแบบสีเสื้อผ้าชุดปฏิบัติงานก่อสร้างของคนงานให้อยู่ในรูปแบบเดียวกัน</p> <p><u>มาตรการป้องกันและแก้ไข ด้านความปลอดภัยในชีวิตและทรัพย์สิน</u></p> <p>(1) ปฏิบัติตามมาตรการป้องกันและแก้ไขผลกระทบสิ่งแวดล้อมที่ระบุไว้ในหัวข้อ 4.3 อาชีวอนามัยและความปลอดภัย (มาตรการป้องกันและแก้ไข ด้านการป้องกันอัคคีภัย)</p> <p>(2) ปฏิบัติตามมาตรการป้องกันและแก้ไขผลกระทบสิ่งแวดล้อมที่ระบุไว้ในหัวข้อ 4.3 อาชีวอนามัยและความปลอดภัย (มาตรการด้านความปลอดภัยและอาชีวอนามัยจากงานก่อสร้างต่อคนงานก่อสร้างและชุมชนข้างเคียง)</p>		

ตารางที่ 5-2 สรุปผลกระทบสิ่งแวดล้อม มาตรการป้องกันและแก้ไขผลกระทบสิ่งแวดล้อม และมาตรการติดตามตรวจสอบผลกระทบสิ่งแวดล้อม โครงการอาคารชุด เดอะเบส เซ็นทรัลภูเก็ต 2 ของบริษัท อาณาวรธน จำกัด ระยะก่อสร้าง (ต่อ)

องค์ประกอบทาง สิ่งแวดล้อมและคุณค่าต่าง ๆ	มาตรการป้องกันและแก้ไขผลกระทบสิ่งแวดล้อม	ระยะเวลา	ผู้รับผิดชอบ
4.2 การสาธารณสุข	<p><u>มาตรการป้องกันและแก้ไขเรื่องโรคระบบทางเดินหายใจ</u></p> <p>(1) ปฏิบัติตามมาตรการป้องกันและแก้ไขผลกระทบสิ่งแวดล้อมที่ระบุในหัวข้อ 1.4 เรื่องคุณภาพอากาศอย่างเคร่งครัด</p> <p><u>มาตรการป้องกันและแก้ไขเรื่องโรคที่สัตว์และแมลงเป็นพาหะนำโรค</u></p> <p>(1) ตรวจสอบสุขภาพคนงานก่อนรับเข้าทำงาน</p> <p>(2) จัดหาน้ำดื่มน้ำใช้ ระบบรวบรวมและกำจัดขยะ น้ำเสีย สิ่งปฏิกูลที่ถูกสุขลักษณะไว้อย่างเพียงพอ เพื่อป้องกันไม่ให้เกิดแหล่งเพาะพันธุ์โรค</p> <p>(3) ดูแลและรักษาความสะอาดบริเวณที่พัก ห้องส้วม และห้องอาบน้ำอย่างสม่ำเสมอ</p> <p>(4) ดูแลไม่ให้มีแหล่งน้ำท่วมขังในบริเวณพื้นที่ก่อสร้างและบ้านพักคนงาน เพื่อป้องกันการเกิดแหล่งเพาะพันธุ์ยุงหรือแหล่งเชื้อโรคต่างๆ</p> <p>(5) ฉีดพ่นยากำจัดยุง แมลงสาบ แมลงวัน และแหล่งเพาะพันธุ์ ก่อนและหลังรื้อถอนบ้านพักคนงาน ห้องน้ำ ห้องส้วม</p> <p><u>มาตรการป้องกันและแก้ไขเรื่องโรคเครียด</u></p> <p>(1) จัดหาที่พักอาศัยที่แข็งแรง ปลอดภัย และสะอาดให้คนงาน</p> <p>(2) แบ่งเวลาการทำงานและการพักผ่อนให้มีความเหมาะสม</p> <p>(3) วางมาตรการกับดูแลและควบคุมคนงานรบกวนหรือบุกรุกพื้นที่นอกโครงการ เช่น</p> <ul style="list-style-type: none"> - ดูแลควบคุมคนงานอย่างเข้มงวด เพื่อป้องกันปัญหาการลักขโมยกับทำร้ายร่างกาย และการทะเลาะวิวาทระหว่างคนงานด้วยกันเองหรือระหว่างคนงานกับคนในชุมชนใกล้เคียง - กำหนดเวลาเข้า-ออก บ้านพักคนงานไว้ไม่เกิน 22.00 น. และต้องมีการเซ็นชื่อเข้า-ออกบ้านพัก - บริษัทฯ จะไม่อนุญาตให้คนงานพักอาศัยที่บริเวณโครงการ - มีผู้จัดการแคมป์ดูแลรับผิดชอบโดยตรง ตรวจสอบผู้พักอาศัยอย่างน้อยสัปดาห์ละครั้ง - ห้ามเล่นการพนัน ตีมั่วสุม พกอาวุธผิดกฎหมายและมียาเสพติดในบริเวณบ้านพักคนงาน 	- ตลอดระยะเวลา ก่อสร้าง	- บริษัท อาณาวรธน จำกัด

ตารางที่ 5-2 สรุปผลกระทบสิ่งแวดล้อม มาตรการป้องกันและแก้ไขผลกระทบสิ่งแวดล้อม และมาตรการติดตามตรวจสอบผลกระทบสิ่งแวดล้อม โครงการอาคารชุด เดอะเบส เซ็นทรัลภูเก็ต 2 ของบริษัท อาณาบรรณ จำกัด ระยะก่อสร้าง (ต่อ)

องค์ประกอบทาง สิ่งแวดล้อมและคุณค่าต่าง ๆ	มาตรการป้องกันและแก้ไขผลกระทบสิ่งแวดล้อม	ระยะเวลา	ผู้รับผิดชอบ
4.2 การสาธารณสุข (ต่อ)	<ul style="list-style-type: none"> - ติดตั้งอุปกรณ์รักษาความปลอดภัย - หากคนงานฝ่าฝืนกฎระเบียบหรือทำผิดกฎหมาย บริษัทผู้รับเหมาจะต้องลงโทษตามกฎหมายอย่างเคร่งครัด <p><u>มาตรการป้องกันและแก้ไขเรื่องอุบัติเหตุ</u></p> <p>(1) ปฏิบัติตามมาตรการป้องกันและแก้ไขผลกระทบสิ่งแวดล้อมที่ระบุในหัวข้อ 4.3 เรื่องอาชีวอนามัยและความปลอดภัยอย่างเคร่งครัด</p> <p><u>มาตรการป้องกันและแก้ไขเรื่องโรคติดต่อไวรัสโคโรนา 2019 หรือ โรคโควิด 19</u></p> <p>(1) พิจารณารับคนงานในท้องถิ่นเป็นอันดับแรก กรณีรับคนงานต่างด้าวเข้าทำงาน ต้องรับคนงานต่างด้าวที่มีใบอนุญาตเข้าทำงานอย่างถูกต้องตามกฎหมาย</p> <p>(2) ตรวจสอบสุขภาพคนงานก่อนเข้ารับทำงาน</p> <p>(3) ให้คนงานสวมใส่หน้ากากอนามัยในขณะที่กำลังทำงานก่อสร้าง หรืออยู่ในสถานที่แออัด</p> <p>(4) ประชาสัมพันธ์ให้คนงาน ล้างมือบ่อยๆ ด้วยสบู่และน้ำหรือเจลล้างมือที่มีส่วนผสมของแอลกอฮอล์</p> <p>(5) ประชาสัมพันธ์ให้คนงานใช้กระดาษทิชชูหรือข้อพับตรงข้อศอกด้านในปิดปากและจมูกขณะไอหรือจาม</p> <p>(6) ประชาสัมพันธ์ให้คนงานหลีกเลี่ยงการพบปะใกล้ชิด (ระยะ 1 เมตรหรือ 3 ฟุต) กับคนที่ไม่สบาย</p> <p>(7) จัดให้มีเจลล้างมือที่มีส่วนผสมของแอลกอฮอล์ 70% ถึง 80% ไว้บริเวณต่างๆ ทั่วพื้นที่โครงการ</p>		

ตารางที่ 5-2 สรุปผลกระทบสิ่งแวดล้อม มาตรการป้องกันและแก้ไขผลกระทบสิ่งแวดล้อม และมาตรการติดตามตรวจสอบผลกระทบสิ่งแวดล้อม โครงการอาคารชุด เดอะเบส เซ็นทรัลภูเก็ต 2 ของบริษัท อาณาวรธน จำกัด ระยะก่อสร้าง (ต่อ)

องค์ประกอบทาง สิ่งแวดล้อมและคุณค่าต่าง ๆ	มาตรการป้องกันและแก้ไขผลกระทบสิ่งแวดล้อม	ระยะเวลา	ผู้รับผิดชอบ
4.3 อาชีวอนามัย และ ความปลอดภัย	<p><u>มาตรการป้องกันและแก้ไข ด้านการป้องกันอัคคีภัย</u></p> <ol style="list-style-type: none"> (1) ห้ามสูบบุหรี่ในบริเวณพื้นที่ก่อสร้างโดยเด็ดขาด (2) ห้ามเผาขยะในพื้นที่ก่อสร้างอย่างเด็ดขาด (3) ติดตั้งป้ายสัญลักษณ์ บ้ายเตือนในบริเวณที่อาจเกิดอันตราย เช่น “เขตก่อสร้าง” “ห้ามเข้าก่อนได้รับอนุญาต” “ห้ามสูบบุหรี่” เป็นต้น ซึ่งขนาดของป้ายเตือนต้องมีขนาดที่สามารถมองเห็นได้ชัดเจน (4) ห้ามนำวัตถุไวไฟเข้าใกล้อุปกรณ์เครื่องมือที่มีประกายไฟโดยเด็ดขาด (5) ใช้อุปกรณ์ตัดไฟฟ้าอัตโนมัติ เมื่อเกิดกระแสไฟฟ้าลัดวงจร (6) ตรวจสอบอุปกรณ์/เครื่องมือให้อยู่ในสภาพปกติก่อนและหลังใช้งานอย่างสม่ำเสมอ (7) การเดินสายไฟบริเวณพื้นที่ก่อสร้างทุกขั้นตอนต้องกระทำอย่างถูกหลักวิชาการ (8) อบรมคนงานให้มีความรู้ในเรื่องสาเหตุแห่งอัคคีภัยอยู่เสมอ และต้องไม่ประมาทในการทำงาน (9) ผู้รับเหมาจะจัดเตรียมถังดับเพลิงแบบมือถือชนิดผงเคมีแห้ง ขนาด 4 กิโลกรัม ติดตั้งไว้ตามจุดที่คาดว่าจะเกิดเพลิงไหม้ได้ง่าย และอยู่ในตำแหน่งที่สามารถมองเห็นได้ง่าย (10) จัดเวรยามรักษาความปลอดภัย ตลอด 24 ชั่วโมง รวมทั้งเตรียมความพร้อมประสานงานกับหน่วยป้องกันและบรรเทาสาธารณภัยของเทศบาลตำบลวิชิต 	- ตลอดระยะเวลา ก่อสร้าง	- บริษัท อาณาวรธน จำกัด

ตารางที่ 5-2 สรุปผลกระทบสิ่งแวดล้อม มาตรการป้องกันและแก้ไขผลกระทบสิ่งแวดล้อม และมาตรการติดตามตรวจสอบผลกระทบสิ่งแวดล้อม โครงการอาคารชุด เดอะเบส เซ็นทรัลภูเก็ต 2 ของบริษัท อาณาवरณ์ จำกัด ระยะก่อสร้าง (ต่อ)

องค์ประกอบทาง สิ่งแวดล้อมและคุณค่าต่าง ๆ	มาตรการป้องกันและแก้ไขผลกระทบสิ่งแวดล้อม	ระยะเวลา	ผู้รับผิดชอบ
4.3 อาชีวอนามัยและความปลอดภัย (ต่อ)	<p><u>มาตรการด้านความปลอดภัยและอาชีวอนามัยจากงานก่อสร้างต่อคนงานก่อสร้างและชุมชนข้างเคียง</u></p> <p>(1) กำหนดให้บริษัทรับเหมาก่อสร้างในโครงการต้องมีการพิจารณาการจัดการด้านความปลอดภัย ประกอบด้วย สัญญาว่าจ้างระหว่างเจ้าของโครงการ และบริษัทรับเหมาก่อสร้างจะต้องระบุครอบคลุมถึงวิธีการคุ้มครองความปลอดภัย และสุขภาพอนามัยของคนงานที่ปฏิบัติงานในโครงการ โดยควรมีรายละเอียดเกี่ยวกับ</p> <ul style="list-style-type: none"> - กฎเกณฑ์และข้อปฏิบัติเพื่อความปลอดภัยในการทำงาน - การจัดให้มีและควบคุมดูแลการใช้อุปกรณ์ป้องกันอันตรายส่วนบุคคลต่างๆ - การตรวจสอบสภาพเครื่องมือ/อุปกรณ์ทุกชนิด เพื่อความปลอดภัยในการทำงาน <p>(2) จัดให้มีอุปกรณ์ป้องกันอันตรายส่วนบุคคลที่เหมาะสมกับสภาพการทำงานให้เพียงพอกับจำนวนผู้ปฏิบัติงานที่ต้องใช้</p> <p>(3) ให้ก่อสร้างทำเฉพาะในช่วงเวลา เวลา 8.00-17.00 น. ในวันจันทร์ถึงวันเสาร์ หากมีการก่อสร้างเกินเวลาดังกล่าวโครงการจะทำเพียงเทคอนกรีตระบบฐานราก เท่านั้น และดำเนินการได้ไม่เกิน 20.00 น. โดยจะจัดให้มีแสงสว่างอย่างเพียงพอ รวมทั้งโครงการจะแจ้งให้ผู้ที่อยู่อาศัยอยู่ใกล้เคียงทราบล่วงหน้าอย่างน้อย 1 วัน และขออนุญาตไปยังเทศบาลตำบลวิชิต สำหรับวันอาทิตย์และวันหยุดนักขัตฤกษ์จะหยุดดำเนินการก่อสร้าง</p> <p>(4) ตรวจสอบและควบคุมดูแลให้มีการใช้อุปกรณ์ป้องกันอันตรายส่วนบุคคลอย่างถูกต้องและเหมาะสมกับประเภทของงาน</p> <p>(5) กำหนดขอบเขตและจัดทำแนวรั้วของบริเวณพื้นที่ก่อสร้างโครงการให้ชัดเจน พร้อมทั้งกำหนดจุดเข้า-ออก ของโครงการ</p>		

ตารางที่ 5-2 สรุปผลกระทบสิ่งแวดล้อม มาตรการป้องกันและแก้ไขผลกระทบสิ่งแวดล้อม และมาตรการติดตามตรวจสอบผลกระทบสิ่งแวดล้อม โครงการอาคารชุด เดอะเบส เซ็นทรัลภูเก็ต 2 ของบริษัท อาณาवरณ์ จำกัด ระยะก่อสร้าง (ต่อ)

องค์ประกอบทาง สิ่งแวดล้อมและคุณค่าต่าง ๆ	มาตรการป้องกันและแก้ไขผลกระทบสิ่งแวดล้อม	ระยะเวลา	ผู้รับผิดชอบ
4.3 อาชีวอนามัยและความปลอดภัย (ต่อ)	<p>(6) ป้องกันเศษวัสดุร่วงหล่น โดยตั้งนั่งร้านเหล็กโดยรอบอาคาร ซึ่งด้วยผ้าใบหรือตาข่ายกันฝุ่น โดยรอบอาคาร ส่วนทางเดินภายนอกใช้ไม้เนื้อแข็ง ขนาด 1"x8" และ 1"x10" ปูเป็นทางเดิน และกันวัสดุร่วงหล่น</p> <p>(7) Tower Crane ที่ใช้ในการก่อสร้าง ควบคุมให้อยู่เฉพาะในพื้นที่ก่อสร้างโครงการ เพื่อป้องกันความเสียหายจากชีวิตและทรัพย์สินของ ผู้พักอาศัยที่อยู่ข้างเคียงโครงการ</p> <p>(8) จัดป้ายแนะนำการทำงาน ป้ายเตือน เพื่อให้คนงานก่อสร้างปฏิบัติงานได้อย่างถูกต้อง</p> <p>(9) จัดเตรียมอุปกรณ์ป้องกันอุบัติเหตุในระหว่างการทำงานให้กับคนงาน เช่น หมวกนิรภัย แวนตานิรภัย เป็นต้น</p> <p>(10) จัดป้ายเตือน หรือโปสเตอร์เพื่อการปฏิบัติงานที่ปลอดภัยในบริเวณที่จำเป็น เช่น "เขตก่อสร้าง" "ลดความเร็วรถยนต์" และ "เขตสามหมวกนิรภัย" เป็นต้น</p> <p>(11) จัดให้มีเจ้าหน้าที่ตรวจสอบวิธีการปฏิบัติงาน สภาพของเครื่องจักรอุปกรณ์ รวมทั้งสภาพแวดล้อมในการทำงาน เพื่อให้ปฏิบัติงานได้อย่างปลอดภัย</p> <p>(12) กำหนดให้ผู้รับเหมาก่อสร้างต้องมีการจัดเก็บอุปกรณ์อย่างเป็นระเบียบเรียบร้อย</p> <p>(13) จัดเวรยามรักษาความปลอดภัยของโครงการ เพื่อมิให้บุคคลภายนอกผ่านเข้า-ออก ก่อนได้รับอนุญาต และดูแลความปลอดภัยในพื้นที่</p> <p>(14) ผู้รับเหมาก่อสร้างรักษาดูแลพื้นที่ก่อสร้างให้เป็นระเบียบและทำความสะอาดพื้นที่ก่อสร้างอยู่เสมอ</p>		

ตารางที่ 5-2 สรุปผลกระทบสิ่งแวดล้อม มาตรการป้องกันและแก้ไขผลกระทบสิ่งแวดล้อม และมาตรการติดตามตรวจสอบผลกระทบสิ่งแวดล้อม โครงการอาคารชุด เดอะเบส เซ็นทรัลภูเก็ต 2 ของบริษัท อาณาवरณ์ จำกัด ระยะก่อสร้าง (ต่อ)

องค์ประกอบทาง สิ่งแวดล้อมและคุณค่าต่าง ๆ	มาตรการป้องกันและแก้ไขผลกระทบสิ่งแวดล้อม	ระยะเวลา	ผู้รับผิดชอบ
4.3 อาชีวอนามัยและความปลอดภัย (ต่อ)	<p><u>มาตรการด้านความปลอดภัยจากคนงานก่อสร้างต่อชุมชนใกล้เคียง</u></p> <p>(1) ติดป้ายประชาสัมพันธ์แสดงรายละเอียดการก่อสร้างโครงการ เพื่อประชาสัมพันธ์ให้ประชาชนโดยรอบทราบ พร้อมระบุสถานที่และหมายเลขโทรศัพท์ สำหรับรับเรื่องร้องเรียนและข้อคิดเห็นเกี่ยวกับการก่อสร้าง พร้อมทั้งจัดให้มีการสอบถามเพื่อค้นหาข้อเท็จจริง และสาเหตุเพื่อกำหนดแนวทางแก้ไขปัญหาเพื่อสร้างความเข้าใจอันดีกับผู้อยู่อาศัยข้างเคียงเป็นระยะๆ ตามความเหมาะสม</p> <p>(2) ติดตั้งป้ายประชาสัมพันธ์บริเวณหน้าพื้นที่บ้านพักคนงาน โดยระบุชื่อบริษัทผู้รับเหมา ชื่อผู้รับเหมา/ผู้ควบคุมงาน พร้อมเบอร์โทรศัพท์ติดต่อ เพื่อให้ผู้พักอาศัยที่อยู่ใกล้เคียงพื้นที่บ้านพักคนงานก่อสร้างได้รับทราบข้อมูล และสามารถติดต่อกับผู้รับเหมา/ผู้ควบคุมได้โดยตรง ในกรณีได้รับความเดือดร้อนจากบ้านพักคนงาน</p> <p>(3) พิจารณาเลือกคนในท้องถิ่นที่มีคุณสมบัติตรงตามที่ต้องการเข้ามาทำงานในโครงการ เพื่อให้เกิดการจ้างงานในชุมชน และป้องกันปัญหาความขัดแย้งระหว่างโครงการกับชุมชน</p> <p>(4) ผู้รับเหมาก่อสร้างต้องกำหนดกฎเกณฑ์และคอยสอดส่องดูแลพฤติกรรมของคนงานก่อสร้างให้อยู่ในระเบียบ มิให้ก่อความเดือดร้อนรำคาญ และปัญหาต่างๆ ให้กับผู้ที่พักอาศัยในชุมชนและพื้นที่ใกล้เคียง หากคนงานประพฤติผิดต้องมีการกล่าวตักเตือน ลงโทษหรือถึงขั้นไล่ออก โดยพิจารณาจากความเหมาะสมของเหตุการณ์ที่เกิดขึ้น</p> <p>(5) จัดให้มีรั้วเมทัลชีทที่บิวคราว ความสูง 3.00 เมตร กันบริเวณโดยรอบแนวเขตที่ดิน</p> <p>(6) จัดให้มีระบบโทรทัศน์วงจรปิด (Closed Circuit Television System : CCTV) ใ้บริเวณโดยรอบพื้นที่โครงการ เพื่อตรวจสอบความเรียบร้อยและปลอดภัย</p> <p>(7) จัดให้มีไฟฟ้าส่องสว่างใ้บริเวณโดยรอบพื้นที่โครงการ</p> <p>(8) จัดให้มีหัวหน้าคนงานคอยควบคุมดูแลคนงานก่อสร้างไม่ให้ประพฤติตนไม่เหมาะสม อันจะก่อให้เกิดความเดือดร้อนต่อผู้ที่อยู่ใกล้เคียง</p>		

ตารางที่ 5-2 สรุปผลกระทบสิ่งแวดล้อม มาตรการป้องกันและแก้ไขผลกระทบสิ่งแวดล้อม และมาตรการติดตามตรวจสอบผลกระทบสิ่งแวดล้อม โครงการอาคารชุด เดอะเบส เซ็นทรัลภูเก็ต 2 ของบริษัท อาณาवरณ์ จำกัด ระยะก่อสร้าง (ต่อ)

องค์ประกอบทาง สิ่งแวดล้อมและคุณค่าต่าง ๆ	มาตรการป้องกันและแก้ไขผลกระทบสิ่งแวดล้อม	ระยะเวลา	ผู้รับผิดชอบ
4.3 อาชีวอนามัยและความ ปลอดภัย (ต่อ)	(9) จัดให้มีเจ้าหน้าที่ของโครงการและบริษัทผู้รับเหมาเข้าพบผู้พักอาศัยที่อยู่ข้างเคียง ตลอดระยะเวลาการ ก่อสร้าง ทุกระยะ 1 ครั้ง/สัปดาห์ และให้หมายเลขโทรศัพท์ที่สามารถติดต่อได้ทันทีที่ได้รับความ เดือดร้อน (10) หากเกิดความเสียหายแก่สิ่งปลูกสร้างบริเวณข้างเคียงจากการก่อสร้าง โครงการ/ผู้รับเหมาก่อสร้างต้อง รับผิดชอบในการแก้ไข (11) จัดให้มียามรักษาการณ์บริเวณบ้านพักคนงานก่อสร้าง เพื่อดูแลความปลอดภัยตลอด 24 ชั่วโมง (12) ไม่อนุญาตให้คนงานก่อสร้างพักในพื้นที่ก่อสร้าง (13) จัดบ้านพักคนงานให้เป็นสัดส่วน เพื่อสะดวกต่อการควบคุมดูแล (14) ออกกฎระเบียบการปฏิบัติตนภายในบ้านพักคนงาน (15) ปฏิบัติตามมาตรการป้องกันและแก้ไขผลกระทบด้านกายภาพ ชีวภาพ และคุณค่าการใช้ประโยชน์ของ มนุษย์อย่างเคร่งครัด และจัดให้มีเจ้าหน้าที่ประสานผู้อยู่ข้างเคียงโครงการตลอดช่วงเวลาก่อสร้าง เพื่อ ป้องกันความขัดแย้ง (16) จัดให้ตรวจสอบประวัติคนงาน และตรวจสอบสุขภาพพนักงานก่อนรับเข้าปฏิบัติงาน โดยพนักงานที่เป็น โรคติดต่อร้ายแรงต้องให้หยุดงานจนกว่าจะหายขาด		

ตารางที่ 5-2 สรุปผลกระทบสิ่งแวดล้อม มาตรการป้องกันและแก้ไขผลกระทบสิ่งแวดล้อม และมาตรการติดตามตรวจสอบผลกระทบสิ่งแวดล้อม โครงการอาคารชุด เดอะเบส เซ็นทรัลภูเก็ต 2 ของบริษัท อาณาवरณ์ จำกัด ระยะก่อสร้าง (ต่อ)

องค์ประกอบทาง สิ่งแวดล้อมและคุณค่าต่าง ๆ	มาตรการป้องกันและแก้ไขผลกระทบสิ่งแวดล้อม	ระยะเวลา	ผู้รับผิดชอบ
4.3 อาชีวอนามัยและความปลอดภัย (ต่อ)	<p>(17) กำหนดกฎระเบียบให้คนงานก่อสร้างปฏิบัติตามอย่างเคร่งครัด และกำหนดบทลงโทษกรณีฝ่าฝืนกฎระเบียบ เพื่อให้ไม่ส่งผลกระทบต่อผู้พักอาศัยใกล้เคียง ดังนี้</p> <ul style="list-style-type: none"> - จัดให้มีหัวหน้างานดูแลคนงานก่อสร้าง ไม่ให้ส่งเสียงดัง หรือก่อความรบกวนต่อชุมชนข้างเคียง - ระมัดระวัง ดูแลความปลอดภัยของคนงานเกี่ยวกับปัญหาการลักขโมย และมีฉากรีชีอื่น ๆ - ห้ามมิให้คนงานออกนอกบริเวณที่พักคนงานนอกเวลา 22.00 น. - ห้ามนำสุรา และยาเสพติดทุกชนิดเข้ามาดื่มหรือเสพภายในพื้นที่บ้านพัก - ห้ามเล่นการพนันทุกชนิด - ห้ามส่งเสียงดังรบกวนบุคคลข้างเคียง - ห้ามทะเลาะวิวาทภายในพื้นที่บ้านพัก - ห้ามเลี้ยงสัตว์ทุกชนิด - ช่วยกันรักษาความสะอาด <p>(18) จัดเตรียมอุปกรณ์ปฐมพยาบาลเบื้องต้นไว้สำหรับผู้ได้รับอุบัติเหตุในเบื้องต้นไว้ โดยจัดไว้บริเวณห้องปฐมพยาบาลภายในพื้นที่โครงการ</p>		

ตารางที่ 5-2 สรุปผลกระทบสิ่งแวดล้อม มาตรการป้องกันและแก้ไขผลกระทบสิ่งแวดล้อม และมาตรการติดตามตรวจสอบผลกระทบสิ่งแวดล้อม โครงการอาคารชุด เดอะเบส เซ็นทรัลภูเก็ต 2 ของบริษัท อาณาวรธน จำกัด ระยะก่อสร้าง (ต่อ)

องค์ประกอบทาง สิ่งแวดล้อมและคุณค่าต่าง ๆ	มาตรการป้องกันและแก้ไขผลกระทบสิ่งแวดล้อม	ระยะเวลา	ผู้รับผิดชอบ
4.4 คุณทริยภาพ	(1) จัดให้มีรั้วชั่วคราวสูง 3.00 เมตร ตามแนวเขตที่ดินโครงการ (2) กำหนดให้มีการก่อสร้างในเขตพื้นที่โครงการเท่านั้น (3) โครงการใช้วัสดุและสีของวัสดุและอุปกรณ์ที่ใช้ในขณะก่อสร้าง เช่น ตาข่ายกันฝุ่น นังร้าน ที่เป็นสีโทนอ่อนและมีความกลมกลืนกับสีของอาคารข้างเคียง รวมทั้งสภาพแวดล้อมบริเวณโดยรอบของโครงการ เช่น สีสน้ำตาล สีเทา เป็นต้น (4) เมื่อก่อสร้างแล้วเสร็จต้องขนย้ายวัสดุอุปกรณ์ออกจากพื้นที่โครงการ พร้อมทั้งปรับสภาพพื้นที่โครงการให้ดูสะอาดเรียบร้อย	- ตลอดระยะเวลา ก่อสร้าง	- บริษัท อาณาวรธน จำกัด

ตารางที่ 5-3 สรุปผลกระทบสิ่งแวดล้อม มาตรการป้องกันและแก้ไขผลกระทบสิ่งแวดล้อม และมาตรการติดตามตรวจสอบผลกระทบสิ่งแวดล้อม โครงการอาคารชุด เดอะเบส เซ็นทรัลภูเก็ต 2 ของบริษัท อาณาवरณ์ จำกัด ระยะดำเนินการ

องค์ประกอบทาง สิ่งแวดล้อมและคุณค่าต่าง ๆ	มาตรการป้องกันและแก้ไขผลกระทบสิ่งแวดล้อม	ระยะเวลา	ผู้รับผิดชอบ
1. ผลกระทบต่อทรัพยากรกายภาพ			
1.1 ทรัพยากรดิน	(1) จัดให้มีพื้นที่สีเขียว 1,011.25 ตารางเมตร โดยการปลูกหญ้า ไม้พุ่ม และไม้ยืนต้นปกคลุมดินในพื้นที่โครงการ (2) จัดให้มีท่อระบายน้ำขนาดเส้นผ่านศูนย์กลาง 0.40 เมตร จากนั้นเข้าบ่อหน่วงน้ำ มีปริมาตร 235.20 ลูกบาศก์เมตร บริเวณใต้ที่จอดรถ โดยน้ำจากบ่อหน่วงน้ำจะถูกสูบผ่านบ่อดักขยะและไหลออกสู่ท่อระบายน้ำตามถนนภาระจ่ายอมด้านหน้าโครงการก่อนออกสู่ท่อระบายน้ำสาธารณะต่อไป	- ตลอดระยะเวลา ดำเนินการ	- บริษัท อาณาवरณ์ จำกัด
1.2 ธรณีวิทยา และการเกิด แผ่นดินไหว	(1) จัดเส้นทางหนีภัยไว้ภายในบริเวณโครงการ เมื่อเกิดเหตุการณ์ภัยพิบัติขึ้นผู้อาศัยในพื้นที่โครงการก็สามารถอพยพไปยังจุดที่ปลอดภัยได้อย่างรวดเร็ว และไม่เกิดการซุสุมุน (2) เตรียมพร้อมประสานงานกับหน่วยงานที่รับผิดชอบหากเกิดกรณีแผ่นดินไหว ได้แก่ หน่วยงานบรรเทาสาธารณภัย เพื่อให้ความช่วยเหลือผู้อาศัยในการอพยพออกจากอาคารได้ทันทั่วทั้งที่ (3) ติดป้ายประชาสัมพันธ์เพื่อให้ความรู้ด้านการปฏิบัติตนกรณีเกิดแผ่นดินไหวแก่ผู้อาศัย (4) ติดตามข่าวสารเป็นประจำเพื่อเตรียมการป้องกันได้ทันเหตุการณ์ (5) จัดให้มีการซ้อมอพยพหนีภัยของพนักงานในโครงการด้วย หรือหากจังหวัดมีการฝึกซ้อมอพยพหนีภัย พนักงานของโครงการจะต้องเข้าร่วมการฝึกดังกล่าวด้วย เพื่อให้เกิดความเข้าใจและปฏิบัติได้ถูกต้องเมื่อเกิดเหตุการณ์จริงขึ้น	- ตลอดระยะเวลา ดำเนินการ	- บริษัท อาณาवरณ์ จำกัด

ตารางที่ 5-3 สรุปผลกระทบสิ่งแวดล้อม มาตรการป้องกันและแก้ไขผลกระทบสิ่งแวดล้อม และมาตรการติดตามตรวจสอบผลกระทบสิ่งแวดล้อม โครงการอาคารชุด เดอะเบส เซ็นทรัลภูเก็ต 2 ของบริษัท อาณาवरณ์ จำกัด ระยะดำเนินการ (ต่อ)

องค์ประกอบทาง สิ่งแวดล้อมและคุณค่าต่าง ๆ	มาตรการป้องกันและแก้ไขผลกระทบสิ่งแวดล้อม	ระยะเวลา	ผู้รับผิดชอบ
1.3 สภาพภูมิอากาศ อุตุณิยมวิทยา และคุณภาพอากาศ	(1) ติดป้ายให้ผู้พักอาศัยดับเครื่องยนต์ในกรณีที่ไม่มีการขับเคลื่อน เช่น กรณีที่จอดรถผู้พักอาศัยคนอื่น และลดความเร็วของยานพาหนะภายในโครงการเพื่อลดปัญหาเรื่องฝุ่นฟุ้งกระจาย (2) จัดพื้นที่สีเขียวโดยรอบพื้นที่โครงการ รวมทั้งดูแลรักษาและเพิ่มพื้นที่สีเขียวบริเวณพื้นที่ว่างเพื่อช่วยลดระดับมลสารที่เกิดจากยานพาหนะที่เข้ามาในพื้นที่โครงการ (3) จำกัดความเร็วของรถภายในโครงการ เพื่อป้องกันการฟุ้งกระจายของฝุ่นบริเวณผิวถนน โดยติดป้ายจำกัดความเร็ว (4) ทำความสะอาดถนนภายในโครงการ โดยการล้างถนนเป็นประจำ เพื่อป้องกันการฟุ้งกระจายของฝุ่นบริเวณผิวถนน	- ตลอดระยะเวลา ดำเนินการ	- บริษัท อาณาवरณ์ จำกัด
1.4 เสียงและความสั่นสะเทือน	(1) จำกัดความเร็วของรถยนต์ภายในพื้นที่โครงการให้ไม่เกิน 30 กิโลเมตร/ชั่วโมง (2) ทำป้ายประชาสัมพันธ์ให้ดับเครื่องยนต์เมื่อจอดรถ (3) ปลุกต้นไม้ยืนต้นบนดิน จำนวน 82 ต้น ได้แก่ ต้นมะฮอกกานี ต้นกระพี้จั่น ต้นลำตวน ต้นไคร้ย้อย ต้นเสี้ยวป่า ต้นจิกน้ำ ต้นกระทิง ต้นแก้วมุกดา ต้นชมพูแสง และต้นบุหงาสำหรับ (4) กำหนดกิจกรรมที่จะเกิดเสียงดังรบกวนให้อยู่ภายในอาคาร	- ตลอดระยะเวลา ดำเนินการ	- บริษัท อาณาवरณ์ จำกัด

ตารางที่ 5-3 สรุปผลกระทบสิ่งแวดล้อม มาตรการป้องกันและแก้ไขผลกระทบสิ่งแวดล้อม และมาตรการติดตามตรวจสอบผลกระทบสิ่งแวดล้อม โครงการอาคารชุด เดอะเบส เซ็นทรัลภูเก็ต 2 ของบริษัท อาณาवरณ์ จำกัด ระยะดำเนินการ (ต่อ)

องค์ประกอบทาง สิ่งแวดล้อมและคุณค่าต่าง ๆ	มาตรการป้องกันและแก้ไขผลกระทบสิ่งแวดล้อม	ระยะเวลา	ผู้รับผิดชอบ
1.5 ทรัพยากรน้ำ	<p>(1) โครงการใช้น้ำประปาจากการประปาส่วนภูมิภาค จังหวัดภูเก็ต เป็นแหล่งน้ำใช้หลักและน้ำซื้อจากรถบรรทุกน้ำเอกชน เป็นแหล่งน้ำสำรอง</p> <p>(2) โครงการสามารถนำน้ำเสียที่ผ่านการบำบัดแล้วมาใช้ประโยชน์โดยการรดน้ำต้นไม้ทั้งหมดในช่วงฤดูร้อน ในช่วงฤดูฝนโครงการสามารถนำน้ำทิ้งที่ผ่านการบำบัดแล้วมาใช้รดน้ำต้นไม้ในโครงการ สำหรับปริมาณน้ำที่เหลือ โครงการจะระบายน้ำเข้าสู่บ่อตรวจคุณภาพน้ำก่อนออกสู่ท่อระบายน้ำตามแผนงานการจ่ายอมด้านหน้าของโครงการต่อไป</p> <p>(3) จัดให้มีการตรวจสอบและบำรุงรักษาระบบบำบัดน้ำเสียของโครงการ เพื่อให้มีประสิทธิภาพในการบำบัดน้ำเสียเป็นไปตามที่ออกแบบไว้อยู่เสมอ รวมทั้งจัดให้มีการอบรมหรือให้ความรู้เกี่ยวกับระบบบำบัดน้ำเสียแก่เจ้าหน้าที่ที่ดูแลรับผิดชอบระบบบำบัดน้ำเสีย</p> <p>(4) จัดให้มีท่อระบายน้ำ ซึ่งไหลโดยอาศัยแรงโน้มถ่วงของโลก (Gravity) ที่มีบ่อพักเป็นระยะๆ โดยรอบพื้นที่โครงการ รวบรวมเข้าบ่อหนองน้ำ ปริมาตร 235.20 ลูกบาศก์เมตร โดยน้ำจากบ่อหนองน้ำจะถูกสูบผ่านบ่อดักขยะและไหลออกสู่ท่อระบายน้ำตามถนนการจ่ายอมด้านหน้าโครงการก่อนออกสู่ท่อระบายน้ำสาธารณะต่อไป</p>	- ตลอดระยะเวลาดำเนินการ	- บริษัท อาณาवरณ์ จำกัด

ตารางที่ 5-3 สรุปผลกระทบสิ่งแวดล้อม มาตรการป้องกันและแก้ไขผลกระทบสิ่งแวดล้อม และมาตรการติดตามตรวจสอบผลกระทบสิ่งแวดล้อม โครงการอาคารชุด เดอะเบส เซ็นทรัลภูเก็ต 2 ของบริษัท อาณาवरณ์ จำกัด ระยะดำเนินการ (ต่อ)

องค์ประกอบทาง สิ่งแวดล้อมและคุณค่าต่าง ๆ	มาตรการป้องกันและแก้ไขผลกระทบสิ่งแวดล้อม	ระยะเวลา	ผู้รับผิดชอบ
2. ผลกระทบต่อคุณค่าการใช้ประโยชน์ของมนุษย์			
2.1 การใช้น้ำ	<p>(1) โครงการใช้น้ำประปาจากการประปาส่วนภูมิภาค จังหวัดภูเก็ต เป็นแหล่งน้ำใช้หลัก และน้ำซื้อจากรถบรรทุกน้ำเอกชน เป็นแหล่งน้ำสำรอง</p> <p>(2) โครงการจัดให้มีถังเก็บน้ำใต้ดิน 2 ใต้อาคาร A (WT-2) ปริมาตร 76.21 ลูกบาศก์เมตร ถังเก็บน้ำใต้ดิน 3 ใต้อาคาร A (WT-3) ปริมาตร 125.86 ลูกบาศก์เมตร ถังเก็บน้ำใต้ดิน 5 ใต้อาคาร B (WT-5) ปริมาตร 67.86 ลูกบาศก์เมตร และถังเก็บน้ำใต้ดิน 6 ใต้อาคาร B (WT-6) ปริมาตร 130.78 ลูกบาศก์เมตร รวมปริมาตรกักเก็บน้ำใช้ของโครงการ เท่ากับ 400.71 ลูกบาศก์เมตร</p> <p>(3) น้ำซื้อจากรถบรรทุกน้ำเอกชน จะผ่านระบบปรับปรุงคุณภาพน้ำก่อนนำมาใช้ในโครงการ</p> <p>(4) จัดให้มีเจ้าหน้าที่คอยดูแลล้างทำความสะอาดถังน้ำเป็นประจำทุก ๆ 6 เดือน</p> <p>(5) โครงการจะกำหนดให้รถบรรทุกน้ำมาเติมน้ำช่วงเวลากลางคืน เพื่อที่จะไม่รบกวนผู้พักอาศัย</p> <p>(6) การล้างถังเก็บน้ำใต้ดิน สามารถทำได้โดยใช้ปั๊มจุ่มแบบไดโว่ดูดตะกอนที่ค้างอยู่ข้างใต้ถัง โดยต่อท่อเพื่อดูดตะกอนปล่อยทิ้งออกไปทางท่อ ทั้งนี้หากจำเป็นต้องลงไปเพื่อความปลอดภัย ก่อนลงทุกครั้ง จะต้องตรวจสอบปริมาณอากาศและตรวจสอบว่ามีก๊าซพิษอันตรายหรือไม่ โดยใช้เครื่องวัดปริมาณออกซิเจนที่ก้นหลุมต้องมีค่าระหว่างร้อยละ 19.5-23.5 ซึ่งเป็นปริมาณที่ร่างกายต้องการคือร้อยละ 20 หากตรวจพบว่าไม่มีก๊าซพิษอันตราย ต้องกำจัดเสียก่อนเพื่อไม่ให้เป็นอันตรายต่อร่างกาย</p> <p>(7) ในการล้างทำความสะอาดถังเก็บน้ำอย่างปลอดภัย โครงการจัดให้มีคนช่วยอย่างน้อย 3 คนขึ้นไป มอบหมายหน้าที่อย่างชัดเจน โดยให้ลงไป 1 คน อีก 1 คนอยู่ปากบ่อหรือที่ทางขึ้นลง ที่เหลืออีก 1 คนเป็นผู้คอยช่วยเหลืออยู่บริเวณรอบนอก</p> <p>(8) รถรงคให้ร่วมกันประหยััดน้ำ และเลือกใช้สุขุภกัณฑ์ประหยััดน้ำ</p> <p>(9) ตรวจสอบการแจกจ่ายน้ำและเส้นท้อให้อยู่ในสภพท้อยู่เสมอ หากพบว่ชำรุดให้แก้ไขทันทั้ นอกจากนี้โครงการจะหมั่นตรวจสอบระบบท้อน้ำ รวมถึงเครื่งสุขุภกัณฑ์ท้ออาจจะชำรุด จนเป็นเหตุให้น้ำประปารั่วไหลได้ง่าย</p>	- ตลอดระยะเวลา ดำเนินการ	- บริษัท อาณาवरณ์ จำกัด

ตารางที่ 5-3 สรุปผลกระทบสิ่งแวดล้อม มาตรการป้องกันและแก้ไขผลกระทบสิ่งแวดล้อม และมาตรการติดตามตรวจสอบผลกระทบสิ่งแวดล้อม โครงการอาคารชุด เดอะเบส เซ็นทรัลภูเก็ต 2 ของบริษัท อาณาวรธน จำกัด ระยะดำเนินการ (ต่อ)

องค์ประกอบทาง สิ่งแวดล้อมและคุณค่าต่าง ๆ	มาตรการป้องกันและแก้ไขผลกระทบสิ่งแวดล้อม	ระยะเวลา	ผู้รับผิดชอบ
2.2 การจัดการน้ำเสีย และสิ่ง ปฏิกูล	<p>(1) โครงการจะประชาสัมพันธ์ให้ผู้พักอาศัยในโครงการทราบว่าน้ำที่ใช้รดน้ำต้นไม้ในพื้นที่โครงการเป็นน้ำเสียที่ผ่านการบำบัดแล้วมา เพื่อป้องกันผลกระทบต่อสุขภาพและอันตรายที่คาดว่าจะเกิดขึ้นต่อผู้พักอาศัยภายในโครงการ</p> <p>(2) จัดให้มีระบบบำบัดน้ำเสียชนิดเติมอากาศเลี้ยงตะกอนเวียนกลับ (Aeration Activated Sludge Process,A/S) (WWT) จำนวน 2 ชุด ได้แก่ ถังบำบัดน้ำเสีย WWT-1 ขนาด 115 ลูกบาศก์เมตร เพื่อรองรับน้ำเสียที่เกิดขึ้นจากอาคาร A และถังบำบัดน้ำเสีย WWT-2 ขนาด 115 ลูกบาศก์เมตร เพื่อรองรับน้ำเสียที่เกิดขึ้นจากอาคาร B</p> <p>(3) โครงการสามารถนำน้ำเสียที่ผ่านการบำบัดแล้วมาใช้ประโยชน์โดยการรดน้ำต้นไม้ทั้งหมดในช่วงฤดูร้อน ในช่วงฤดูฝนโครงการสามารถนำน้ำทั้งที่ผ่านการบำบัดแล้วมาใช้รดน้ำต้นไม้ในโครงการ สำหรับปริมาณน้ำที่เหลือ โครงการจะระบายน้ำเข้าสู่บ่อตรวจคุณภาพน้ำก่อนออกสู่ท่อระบายน้ำตามแผนงานการจ่ายย้อมด้านหน้าของโครงการต่อไป</p> <p>(4) ติดตั้งมิเตอร์ระบบบำบัดน้ำเสียแยกจากระบบไฟฟ้าส่วนอื่น เพื่อตรวจสอบและควบคุมให้มีการเดินระบบบำบัดน้ำเสียตลอดเวลา</p> <p>(5) จัดให้มีการตรวจสอบและบำรุงรักษาระบบบำบัดน้ำเสียของโครงการ เพื่อให้มีประสิทธิภาพในการบำบัดน้ำเสียเป็นไปตามที่ออกแบบไว้อยู่เสมอ รวมทั้งจัดให้มีการอบรมหรือให้ความรู้เกี่ยวกับระบบบำบัดน้ำเสียแก่เจ้าหน้าที่ที่ดูแลรับผิดชอบระบบบำบัดน้ำเสีย</p> <p>(6) จัดให้มีเจ้าหน้าที่ที่มีความรู้ความชำนาญในด้านการบำบัดน้ำเสีย ดูแลระบบบำบัดน้ำเสียภายในโครงการ</p> <p>(7) สืบตะกอนจากบ่อดักตะกอนอย่างสม่ำเสมอ โดยโครงการจะว่าจ้างบริษัทเอกชนที่ขึ้นทะเบียนกับเทศบาลตำบลวิชิตมาสูบไปกำจัดต่อไป</p> <p>(8) โครงการจะมีการปลูกต้นไม้โดยรอบโครงการ โดยเป็นไม้ยืนต้นทั้งสิ้น 82 ต้น เพื่อช่วยในการดูดซับปริมาณก๊าซที่เกิดขึ้นจากระบบบำบัดน้ำเสียได้</p>	- ตลอดระยะเวลา ดำเนินการ	- บริษัท อาณาวรธน จำกัด

ตารางที่ 5-3 สรุปผลกระทบสิ่งแวดล้อม มาตรการป้องกันและแก้ไขผลกระทบสิ่งแวดล้อม และมาตรการติดตามตรวจสอบผลกระทบสิ่งแวดล้อม โครงการอาคารชุด เดอะเบส เซ็นทรัลภูเก็ต 2 ของบริษัท อาณาवरณ์ จำกัด ระยะดำเนินการ (ต่อ)

องค์ประกอบทาง สิ่งแวดล้อมและคุณค่าต่าง ๆ	มาตรการป้องกันและแก้ไขผลกระทบสิ่งแวดล้อม	ระยะเวลา	ผู้รับผิดชอบ
2.3 การระบายน้ำและการป้องกัน น้ำท่วม	<p>(1) จัดให้มีท่อระบายน้ำขนาดเส้นผ่านศูนย์กลาง 0.40 เมตร จากนั้นเข้าบ่อหน่วงน้ำขนาด กว้าง 6.0 เมตร ยาว 19.60 เมตร ลึก 3.0 เมตร ระดับน้ำลึก 2.00 เมตร จำนวน 1 บ่อ มีปริมาตร 235.20 ลูกบาศก์เมตร บริเวณใต้ที่จอดรถ โดยน้ำจากบ่อหน่วงน้ำจะถูกสูบผ่านบ่อดักขยะและไหลออกสู่ท่อระบายน้ำสาธารณะตามถนนการจ่ายอมด้านหน้าโครงการก่อนออกสู่ท่อระบายน้ำสาธารณะต่อไป</p> <p>(2) จัดให้มีเครื่องสูบน้ำ จำนวน 2 ชุด (ทำงาน 1 ชุด สำรอง 1 ชุด) มีอัตราการระบายน้ำออกเท่ากับ 0.014 ลูกบาศก์เมตร/วินาที/ชุด ซึ่งอัตราการระบายน้ำรวมน้อยกว่าอัตราการระบายน้ำก่อนมีโครงการ</p> <p>(3) ขุดลอกตะกอนในท่อระบายน้ำ รวมถึงบ่อดักน้ำอย่างสม่ำเสมอ เพื่อให้การระบายน้ำในพื้นที่โครงการมีประสิทธิภาพตลอดเวลา</p> <p>(4) ออกแบบให้มีบ่อดักน้ำ และติดตั้งแกรงดักมูลฝอย บริเวณจุดระบายน้ำออกจากท่อระบายน้ำของโครงการ</p> <p>(5) จัดเจ้าหน้าที่คอยตรวจสอบดูแลรวบรวมระบบระบายน้ำของโครงการเป็นประจำ โดยเฉพาะช่วงฤดูฝน หากพบว่าชำรุดต้องรีบแก้ไขทันที</p>	- ตลอดระยะเวลา ดำเนินการ	- บริษัท อาณาवरณ์ จำกัด

ตารางที่ 5-3 สรุปผลกระทบสิ่งแวดล้อม มาตรการป้องกันและแก้ไขผลกระทบสิ่งแวดล้อม และมาตรการติดตามตรวจสอบผลกระทบสิ่งแวดล้อม โครงการอาคารชุด เดอะเบส เซ็นทรัลภูเก็ต 2 ของบริษัท อาณาวรธรณ์ จำกัด ระยะดำเนินการ (ต่อ)

องค์ประกอบทาง สิ่งแวดล้อมและคุณค่าต่าง ๆ	มาตรการป้องกันและแก้ไขผลกระทบสิ่งแวดล้อม	ระยะเวลา	ผู้รับผิดชอบ
2.4 การจัดการมูลฝอย	<p>(1) ห้องพักมูลฝอยรวมออกแบบเป็นโครงสร้างคอนกรีตเสริมเหล็ก อยู่บริเวณชั้นที่ 1 ของอาคาร A โดยแบ่งออกเป็น 4 ห้อง เพื่อรองรับขยะมูลฝอยอินทรีย์ ขยะมูลฝอยรีไซเคิล ขยะมูลฝอยทั่วไป และขยะมูลฝอยอันตราย/ขยะติดเชื้อ</p> <p>(2) โครงการได้ออกแบบให้ห้องพักมูลฝอยมีประตูและเป็นพื้นที่ที่มีมิดชิด สามารถป้องกันกลิ่น และการแพร่กระจายของเชื้อโรคได้ และปลุกไม้พุ่ม คือ ต้นเข็มม่วง รวมไปถึงมีระแนงสูง 3 เมตร บนรั้วคอนกรีตสูง 3 เมตร ด้านทิศตะวันออก</p> <p>(3) มูลฝอยที่สามารถนำกลับมาใช้ใหม่ พนักงานทำความสะอาดจะแยกและขายให้แก่ร้านรับซื้อของเก่า</p> <p>(4) มูลฝอยอันตราย จะรวบรวมใส่ถุงมูลฝอยอันตรายสีแดงเก็บไว้ในที่ห้องพักขยะอันตราย เมื่อมีปริมาณมากพอแล้วจะส่งไปให้ศูนย์กำจัดขยะมูลฝอยจังหวัดภูเก็ตเพื่อนำไปกำจัดต่อไป</p> <p>(5) มูลฝอยติดเชื้อ จะรวบรวมใส่ถุงแดง พร้อมมัดปากถุงให้แน่น และนำไปพักไว้ที่ห้องพักขยะอันตราย/ขยะติดเชื้อ ที่มีถังขยะติดเชื้อจัดไว้ภายใน เมื่อมีปริมาณมากพอแล้วจะส่งไปให้เทศบาลนครภูเก็ต โดยเทศบาลนครภูเก็ตจะเป็นผู้นำไปกำจัด ณ โรงเตาเผามูลฝอยติดเชื้อ ศูนย์กำจัดขยะมูลฝอยจังหวัดภูเก็ตต่อไป</p> <p>(6) มูลฝอยอินทรีย์ โครงการจะประสานให้เอกชนรับไปใช้ประโยชน์ในการเลี้ยงสัตว์ต่อไป</p> <p>(7) มูลฝอยทั่วไป โครงการจะรวบรวมใส่ถุงดำ พร้อมมัดปากถุงให้แน่น และนำไปพักไว้ที่ห้องพักมูลฝอยทั่วไป เพื่อให้รถเก็บขนมูลฝอยจากบริษัทเอกชนที่ขึ้นทะเบียนกับเทศบาลตำบลวิชิตเข้ามาดำเนินการเก็บขนขยะไปกำจัดต่อไป</p> <p>(8) กวดขันให้พนักงานทำความสะอาดประจำโครงการรวบรวมมูลฝอยภายในห้องพัก อย่างน้อยวันละ 1 ครั้ง บรรจูลงในถุงขยะพร้อมมัดปากถุงให้เรียบร้อย ก่อนนำไปรวบรวมไว้ที่ห้องพักมูลฝอยรวมของโครงการ</p> <p>(9) ทำความสะอาดห้องพักขยะรวมทุกครั้งหลังจากรถมาเก็บขนขยะ เพื่อป้องกันกลิ่นรบกวน และน้ำเสียที่เกิดจากการทำความสะอาดห้องพักขยะรวมจะรวบรวมเข้าสู่ระบบบำบัดน้ำเสียของโครงการเพื่อทำการบำบัดต่อไป</p> <p>(10) ตรวจสอบปริมาณขยะก่อนออกจากโครงการและตรวจสอบใบเสร็จจากผู้รับเหมาเอกชน ให้มีปริมาณที่ตรงกัน เพื่อป้องกันไม่ให้ผู้รับเหมาเก็บขนมูลฝอยเอกชนลักลอบทิ้งขยะกลางทาง</p>	- ตลอดระยะเวลา ดำเนินการ	- บริษัท อาณาวรธรณ์ จำกัด

ตารางที่ 5-3 สรุปผลกระทบสิ่งแวดล้อม มาตรการป้องกันและแก้ไขผลกระทบสิ่งแวดล้อม และมาตรการติดตามตรวจสอบผลกระทบสิ่งแวดล้อม โครงการอาคารชุด เดอะเบส เซ็นทรัลภูเก็ต 2 ของบริษัท อาณาวรธรณ์ จำกัด ระยะดำเนินการ (ต่อ)

องค์ประกอบทาง สิ่งแวดล้อมและคุณค่าต่าง ๆ	มาตรการป้องกันและแก้ไขผลกระทบสิ่งแวดล้อม	ระยะเวลา	ผู้รับผิดชอบ
2.5 พลังงานและไฟฟ้า	(1) โครงการจะติดตั้งหม้อแปลงไฟฟ้าชนิดน้ำมัน (Oil Immersed Transformers) ขนาด 1,250 kVA จำนวน 1 ชุด เพื่อลดแรงดันต่ำเข้าสู่แผงจ่ายไฟฟ้าหลัก (Main Distribution Board : MDB) (2) โครงการได้จัดให้มีเครื่องกำเนิดไฟฟ้าสำรอง ขนาด 300 kVA จำนวน 1 ชุด ตั้งอยู่ภายในห้องกำเนิดไฟฟ้า บริเวณชั้นใต้ดินของอาคาร B เพื่ออำนวยความสะดวกแก่ผู้ใช้บริการ โดยจ่ายไฟฟ้าให้ระบบที่มีความสำคัญ (3) โครงการได้ติดตั้ง Circuit Breaker: CB เป็นอุปกรณ์ป้องกันด้านแรงดันต่ำ ขนาด 1800AT/2000 AF ซึ่งทำหน้าที่ตัดกระแสไฟฟ้าที่มีค่าสูงจากการลัดวงจรได้ (4) เลือกใช้ขนาดอุปกรณ์ป้องกันหม้อแปลงด้านแรงสูง โดยระบบไฟฟ้าด้านแรงสูงเป็นระบบ 33 kV (5) หม้อแปลงต้องอยู่ในสถานที่ซึ่งบุคคลที่มีหน้าที่เกี่ยวข้องเข้าถึงได้โดยสะดวก เพื่อทำการตรวจและบำรุงรักษาให้อยู่ในสภาพดีอยู่เสมอ และต้องจัดให้มีการระบายอากาศอย่างเพียงพอกับการใช้งาน (6) ต้องมีแผ่นป้ายหรือสัญลักษณ์เตือนให้ระวังอันตรายจากไฟฟ้าแรงสูงติดตั้งไว้ในบริเวณที่เห็นได้ชัดเจน (7) เปิดไฟฟ้าส่วนกลางระหว่าง เวลา 18.00-06.00 น. (8) เลือกใช้ไฟฟ้าสองดวงและอุปกรณ์ไฟฟ้าต่างๆ ส่วนกลาง แบบประหยัดพลังงาน และดูแลเรื่องการเปิดไฟส่องสว่างเวลากลางคืน ไม่ให้รบกวนผู้ที่อยู่อาศัยใกล้เคียง (9) บำรุงรักษาอุปกรณ์ระบบไฟฟ้าส่วนกลางเพื่อรักษาระดับการใช้ไฟฟ้าให้ต่ำ (10) ตรวจสอบและซ่อมบำรุงระบบไฟฟ้าส่วนกลางภายในโครงการให้อยู่ในสภาพดีอยู่เสมอ (11) อบรมเจ้าหน้าที่ทุกคนให้ตระหนักในเรื่องการประหยัดพลังงานเป็นประจำ (12) กำหนดให้มีแนวทางการอนุรักษ์พลังงานภายในโครงการ โดยแยกเป็นแนวทางการอนุรักษ์พลังงานสำหรับเจ้าของโครงการ สำหรับเจ้าหน้าที่โครงการและสำหรับผู้ให้บริการ	- ตลอดระยะเวลา ดำเนินการ	- บริษัท อาณาวรธรณ์ จำกัด

ตารางที่ 5-3 สรุปผลกระทบสิ่งแวดล้อม มาตรการป้องกันและแก้ไขผลกระทบสิ่งแวดล้อม และมาตรการติดตามตรวจสอบผลกระทบสิ่งแวดล้อม โครงการอาคารชุด เดอะเบส เซ็นทรัลภูเก็ต 2 ของบริษัท อาณาวรธรณ์ จำกัด ระยะดำเนินการ (ต่อ)

องค์ประกอบทาง สิ่งแวดล้อมและคุณค่าต่างๆ	มาตรการป้องกันและแก้ไขผลกระทบสิ่งแวดล้อม	ระยะเวลา	ผู้รับผิดชอบ
2.6 การจราจร	<p>(1) กำหนดการบริหารจัดการที่จอดรถของโครงการ โดยจัดให้มีการแบ่งพื้นที่การจอดรถให้เหมาะสม คือ</p> <ul style="list-style-type: none"> - ผู้พักอาศัยในโครงการจะไม่มีกำหนดเป็นที่จอดรถประจำ ซึ่งจะทำให้มีการหมุนเวียนพื้นที่จอดรถได้เพิ่มมากกว่าแบบกำหนดที่จอดรถประจำ - โครงการจะมอบสติ๊กเกอร์ติดรถยนต์ให้กับผู้พักอาศัย เพื่ออำนวยความสะดวกในการนำรถผ่านเข้า-ออกอาคาร ได้โดยไม่ต้องแลกบัตรหรือแจ้งชื่อกับเจ้าหน้าที่รักษาความปลอดภัย - ผู้ที่มาติดต่อผู้พักอาศัยในโครงการ โครงการจะแจกบัตรอนุญาตชั่วคราวและให้จอดรถได้ไม่เกิน 2 ชั่วโมง (ไม่คิดค่าใช้จ่ายในการจอด) หลังจากนั้นจะกำหนดให้เสียค่าจอดรถ ทั้งนี้เพื่อเป็นการจำกัดการนำรถนอกโครงการมาจอดในพื้นที่โครงการ และใช้พื้นที่จอดรถภายในโครงการโดยไม่จำเป็น <p>(2) ส่งเสริมให้มีการใช้ระบบขนส่งสาธารณะ เพื่อเป็นการลดการใช้รถยนต์อย่างยั่งยืน โดยโครงการจะติดป้ายประชาสัมพันธ์ข้อมูลของระบบขนส่งสาธารณะ บริเวณพื้นที่ส่วนกลางต่างๆ ภายในโครงการ และบริเวณสำนักงานนิติบุคคล</p> <p>(3) จัดให้มีระบบการจราจรที่ปลอดภัย โดยติดตั้งป้ายแสดงทิศทางเดินรถ และกระบอกบริเวณทางเข้า-ออกภายในพื้นที่โครงการ</p> <p>(4) ติดตั้งป้ายจำกัดความเร็วภายในพื้นที่โครงการ</p> <p>(5) ควบคุมการจราจรบริเวณทางเข้า-ออกพื้นที่โครงการ โดยจัดให้เจ้าหน้าที่รักษาความปลอดภัยคอยควบคุมดูแลและตรวจรถเข้า-ออกตลอดเวลา</p> <p>(6) จัดให้มีระบบไฟฟ้าส่องสว่าง บริเวณทางเข้า-ออกโครงการ และทางจราจรให้เพียงพอ</p> <p>(7) จัดให้มีที่จอดรถยนต์ จำนวน 115 คัน และสามารถจอดซ้อนคันได้ 33 คัน ดังนั้น รวมที่จอดรถยนต์ของโครงการทั้งหมด 148 คัน และที่จอดรถจักรยานยนต์ จำนวน 50 คัน เพื่อเป็นการป้องกันไม่ให้เกิดของผู้พักอาศัยในโครงการจอดกีดขวางเส้นทางการจราจรภายนอกโครงการ</p> <p>(8) ห้ามจอดรถทุกชนิดบริเวณถนนสาธารณะประโยชน์ ทางเข้าออก และบริเวณไหล่ทางเพื่อป้องกันการกีดขวางจราจร</p> <p>(9) ติดตั้งป้ายโครงการ ลูกศรแสดงทิศทางบริเวณเข้า-ออกโครงการ ที่สามารถมองเห็นได้ชัดเจนและในระยะทางที่จะชะลอรถได้ทันก่อนเข้าสู่โครงการได้อย่างปลอดภัย</p> <p>(10) หากพบว่าถนนชำรุด การจัดการบำรุงดูแลรักษาและผู้รับผิดชอบจะเป็น บริษัท อนุภาสและบุตร จำกัด</p>	- ตลอดระยะเวลา ดำเนินการ	- บริษัท อาณาวรธรณ์ จำกัด

ตารางที่ 5-3 สรุปผลกระทบสิ่งแวดล้อม มาตรการป้องกันและแก้ไขผลกระทบสิ่งแวดล้อม และมาตรการติดตามตรวจสอบผลกระทบสิ่งแวดล้อม โครงการอาคารชุด เดอะเบส เซ็นทรัลภูเก็ต 2 ของบริษัท อาณาवरณ์ จำกัด ระยะดำเนินการ (ต่อ)

องค์ประกอบทาง สิ่งแวดล้อมและคุณค่าต่าง ๆ	มาตรการป้องกันและแก้ไขผลกระทบสิ่งแวดล้อม	ระยะเวลา	ผู้รับผิดชอบ
2.7 การใช้ประโยชน์ที่ดิน 2.7.1 การใช้ประโยชน์ที่ดินในปัจจุบัน	การดำเนินโครงการไม่ส่งผลกระทบต่อการใช้ประโยชน์ที่ดินในปัจจุบัน		
2.7.2 การใช้ประโยชน์ที่ดินตามผังเมืองรวมจังหวัดภูเก็ต พ.ศ. 2554 และฉบับแก้ไขเพิ่มเติม (ฉบับที่ 4) พ.ศ. 2558	การดำเนินโครงการไม่ส่งผลกระทบต่อการใช้ประโยชน์ที่ดินตามผังเมืองรวมจังหวัดภูเก็ต พ.ศ. 2554 และฉบับแก้ไขเพิ่มเติม (ฉบับที่ 4) พ.ศ. 2558		
2.7.3 การใช้ประโยชน์ที่ดินตามเขตพื้นที่และมาตรการคุ้มครองสิ่งแวดล้อม	การดำเนินโครงการไม่ส่งผลกระทบต่อการใช้ประโยชน์ที่ดินตามเขตพื้นที่และมาตรการคุ้มครองสิ่งแวดล้อม		

ตารางที่ 5-3 สรุปผลกระทบสิ่งแวดล้อม มาตรการป้องกันและแก้ไขผลกระทบสิ่งแวดล้อม และมาตรการติดตามตรวจสอบผลกระทบสิ่งแวดล้อม โครงการอาคารชุด เดอะเบส เซ็นทรัลภูเก็ต 2 ของบริษัท อาณาวรธน จำกัด ระยะดำเนินการ (ต่อ)

องค์ประกอบทาง สิ่งแวดล้อมและคุณค่าต่าง ๆ	มาตรการป้องกันและแก้ไขผลกระทบสิ่งแวดล้อม	ระยะเวลา	ผู้รับผิดชอบ
2.8 การระบายอากาศ	(1) ทำความสะอาดเครื่องปรับอากาศของโครงการเป็นประจำ เพื่อเพิ่มประสิทธิภาพในการทำงาน และยังเป็นการป้องกันการสะสมของเชื้อโรค (2) ดูแลตรวจสอบอุปกรณ์ที่ใช้ระบายอากาศให้สามารถใช้งานได้อยู่เสมอ (3) ติดตั้งป้ายห้ามติดเครื่องยนต์ทั้งไว้ภายในบริเวณที่จอดรถ ให้สามารถสังเกตเห็นได้อย่างชัดเจนและทั่วถึง (4) จัดให้มีไม้ยึ้นต้นภายในโครงการให้มากที่สุด เพื่อลดความร้อนจากการระบายอากาศของเครื่องปรับอากาศ	- ตลอดระยะเวลาดำเนินการ	- บริษัท อาณาวรธน จำกัด

ตารางที่ 5-3 สรุปผลกระทบสิ่งแวดล้อม มาตรการป้องกันและแก้ไขผลกระทบสิ่งแวดล้อม และมาตรการติดตามตรวจสอบผลกระทบสิ่งแวดล้อม โครงการอาคารชุด เดอะเบส เซ็นทรัลภูเก็ต 2 ของบริษัท อาณาवरณ์ จำกัด ระยะดำเนินการ (ต่อ)

องค์ประกอบทาง สิ่งแวดล้อมและคุณค่าต่าง ๆ	มาตรการป้องกันและแก้ไขผลกระทบสิ่งแวดล้อม	ระยะเวลา	ผู้รับผิดชอบ
3. ผลกระทบต่อคุณค่าคุณภาพชีวิต			
3.1 ผลกระทบที่อาจเกิดขึ้นจาก การมีโครงการต่อคุณภาพ ชีวิต	<p><u>มาตรการป้องกันและแก้ไข ด้านสุขภาพอนามัยและการบริการด้านสาธารณสุข</u></p> <p>(1) จัดพื้นที่สีเขียวโดยรอบพื้นที่โครงการ รวมทั้งทำการรักษาและเพิ่มพื้นที่สีเขียวบริเวณพื้นที่ว่าง เพื่อให้ช่วยลดชั้นมลสารที่เกิดจากยานพาหนะที่เข้ามาในพื้นที่โครงการ</p> <p>(2) กำชับให้มีการทำความสะอาดถังขยะ และห้องพักรมูลฝอยรวมของโครงการทุกวัน หลังจากรถเก็บขยะเข้ามาเก็บขนมูลฝอย</p> <p>(3) ประสานให้มีเจ้าหน้าที่สาธารณสุขเข้ามาทำการฉีดพ่นยา ในกรณีที่มีโรคไข้เลือดออกระบาด หรือพบผู้ป่วยบริเวณโครงการ</p> <p>(4) จำกัดความเร็วของรถภายในโครงการ เพื่อป้องกันการฟุ้งกระจายของฝุ่นบริเวณผิวถนน โดยติดป้ายจำกัดความเร็ว</p> <p>(5) ทำความสะอาดเครื่องปรับอากาศเป็นประจำ เพื่อเพิ่มประสิทธิภาพในการทำงาน และยังเป็นการป้องกันการสะสมของเชื้อโรค</p> <p>(6) จัดให้มีพนักงานรักษาความปลอดภัย เพื่อดูแลความปลอดภัยในพื้นที่โครงการ</p> <p>(7) ปฏิบัติตามมาตรการป้องกันและแก้ไขผลกระทบสิ่งแวดล้อมที่ระบุไว้ในหัวข้อ 3.2 การสาธารณสุข อย่างเคร่งครัด</p> <p>(8) จัดให้มีการติดตั้งประตูคีย์การ์ด (Key Card) บริเวณประตูทางเข้า-ออกของอาคาร เพื่อเข้า-ออกสู่ห้องชุดพักอาศัย โดยระบบ Key Card ควบคุมการทำงานของประตูให้เปิดได้เฉพาะผู้พักอาศัยในโครงการเท่านั้น เพื่อความปลอดภัย ความสะดวก และความเป็นส่วนตัวของผู้พักอาศัยภายในโครงการ</p>	- ตลอดระยะเวลา ดำเนินการ	- บริษัท อาณาवरณ์ จำกัด

ตารางที่ 5-3 สรุปผลกระทบสิ่งแวดล้อม มาตรการป้องกันและแก้ไขผลกระทบสิ่งแวดล้อม และมาตรการติดตามตรวจสอบผลกระทบสิ่งแวดล้อม โครงการอาคารชุด เดอะเบส เซ็นทรัลภูเก็ต 2 ของบริษัท อาณาवरณ์ จำกัด ระยะดำเนินการ (ต่อ)

องค์ประกอบทาง สิ่งแวดล้อมและคุณค่าต่าง ๆ	มาตรการป้องกันและแก้ไขผลกระทบสิ่งแวดล้อม	ระยะเวลา	ผู้รับผิดชอบ
3.1 ผลกระทบที่อาจเกิดขึ้นจาก การมีโครงการต่อคุณภาพ ชีวิต (ต่อ)	<p><u>มาตรการป้องกันและแก้ไข ด้านความปลอดภัยในชีวิตและทรัพย์สิน</u></p> <p>(1) พิจารณารับประชาชนในท้องถิ่นเพื่อเข้าทำงานก่อน เพื่อเป็นการส่งเสริมการมีรายได้ของประชาชนในท้องถิ่น และสนับสนุนพร้อมส่งเสริมกิจกรรมและประเพณีของท้องถิ่น และกิจกรรมทางศาสนา</p> <p>(2) จัดให้มีพนักงานอยู่ประจำ เพื่อให้ผู้พักอาศัยสามารถติดต่อหรือแจ้งเหตุได้ตลอด 24 ชั่วโมง</p> <p>(3) จัดให้มีระบบโทรทัศน์วงจรปิด (Closed Circuit Television System : CCTV) โดยติดตั้งไว้กระจายครอบคลุมทั่วทั้งพื้นที่โครงการ รวมทั้งสิ้น 89 จุด</p> <p>(4) จัดให้มีเจ้าหน้าที่ของโครงการสำหรับติดตามและประชาสัมพันธ์ รวมถึงรับฟังความคิดเห็นของประชาชน โดยรอบอย่างสม่ำเสมอ</p> <p>(5) กำหนดให้มีระเบียบปฏิบัติของผู้มาใช้บริการภายในโครงการ</p> <p>(6) จัดให้มีไฟฟ้าส่องสว่างไว้บริเวณโดยรอบพื้นที่โครงการ</p>		

องค์ประกอบทาง สิ่งแวดล้อมและคุณค่าต่าง ๆ	มาตรการป้องกันและแก้ไขผลกระทบสิ่งแวดล้อม	ระยะเวลา	ผู้รับผิดชอบ
3.2 สาธารณสุข	<p><u>มาตรการป้องกันและแก้ไข เรื่องโรคระบบทางเดินหายใจ</u></p> <ol style="list-style-type: none"> (1) ล้างทำความสะอาดภาชนะรับน้ำเครื่องปรับอากาศ (2) จัดให้มีการถ่ายเทอากาศหมุนเวียนจากภายนอกอาคาร โดยออกแบบอาคารให้มีช่องเปิดโล่ง เช่น ประตู หน้าต่าง เพื่อให้อากาศถ่ายเทได้สะดวก (3) ล้างทำความสะอาดถนน ในโครงการอย่างสม่ำเสมอ (4) ลดความเร็วของยานพาหนะภายในโครงการเพื่อลดปัญหาเรื่องฝุ่นฟุ้งกระจาย (5) จัดพื้นที่สีเขียวโดยรอบพื้นที่โครงการ รวมทั้งทำการรักษาและเพิ่มพื้นที่สีเขียวบริเวณพื้นที่ว่าง เพื่อให้ช่วยลดซับมลสารที่เกิดจากยานพาหนะที่เข้ามาในพื้นที่โครงการ (6) ปฏิบัติการมาตรการป้องกันและแก้ไขผลกระทบสิ่งแวดล้อมที่ระบุในหัวข้อ 1.3 เรื่องคุณภาพอากาศ อย่างเคร่งครัด <p><u>มาตรการป้องกันและแก้ไข เรื่องโรคที่สัตว์และแมลงเป็นพาหะนำโรค</u></p> <ol style="list-style-type: none"> (1) ปิดห้องพักขยะให้สนิทและปิดปากภาชนะเก็บน้ำอย่างมิดชิด เพื่อไม่ให้สัตว์และแมลงเข้าไปวางไข่ (2) เก็บอาหารสดและอาหารแห้งในภาชนะที่ปิดมิดชิด (3) ดูแลและรักษาความสะอาดบริเวณห้องพักอย่างสม่ำเสมอ (4) จัดเจ้าหน้าที่รักษาความสะอาดห้องส้วมและห้องอาบน้ำ (5) จัดให้มีการฉีดพ่นยากำจัดยุง แมลงสาบ แมลงวัน และแหล่งเพาะพันธุ์บริเวณห้องพักทุก 1 เดือน (6) ขุดลอกตะกอนในส่วนของรางระบายน้ำ โดยรอบโครงการเพื่อป้องกันไม่ให้เกิดน้ำขัง และสามารถระบายน้ำออกได้ดีไม่ให้เกิดการอุดตัน (7) ให้คนสวนตัดต้นไม้ และหญ้า ให้สั้นสม่ำเสมอ (8) เก็บทำลายเศษวัสดุต่าง ๆ เช่น ขวด ไห กระเบื้อง ฯลฯ หรือคลุมให้มิดชิดเพื่อไม่ให้รองรับน้ำได้ 	- ตลอดระยะเวลา ดำเนินการ	- บริษัท อาณาวรธรณ์ จำกัด

ตารางที่ 5-3 สรุปผลกระทบสิ่งแวดล้อม มาตรการป้องกันและแก้ไขผลกระทบสิ่งแวดล้อม และมาตรการติดตามตรวจสอบผลกระทบสิ่งแวดล้อม โครงการอาคารชุด เดอะเบส เซ็นทรัลภูเก็ต 2 ของบริษัท อาณาवरณ์ จำกัด ระยะดำเนินการ (ต่อ)

องค์ประกอบทาง สิ่งแวดล้อมและคุณค่าต่าง ๆ	มาตรการป้องกันและแก้ไขผลกระทบสิ่งแวดล้อม	ระยะเวลา	ผู้รับผิดชอบ
3.2 สาธารณสุข (ต่อ)	<p><u>มาตรการป้องกันและแก้ไข เรื่องโรคเครียด</u></p> <ol style="list-style-type: none"> (1) ทำความสะอาดเครื่องปรับอากาศเป็นประจำ เพื่อเพิ่มประสิทธิภาพในการทำงาน และยังเป็นการป้องกันการสะสมของเชื้อโรค (2) ติดตั้งป้ายห้ามติดเครื่องยนต์ทั้งไว้ภายในบริเวณที่จอดรถ ให้สามารถสังเกตเห็นได้อย่างชัดเจนและทั่วถึง (3) จัดให้มีไม้ยืนต้นภายในโครงการให้มากที่สุด เพื่อลดความร้อนจากการระบายอากาศของเครื่องปรับอากาศ (4) จัดพื้นที่สีเขียวให้มีการปลูกไม้ยืนต้นที่สอดคล้องกับสภาพพื้นที่ในบริเวณพื้นที่ว่างของโครงการ (5) โครงการได้จัดให้มีพื้นที่สีเขียวคิดเป็นพื้นที่ทั้งหมด 1,011.25 ตารางเมตร (6) จัดให้มีเจ้าหน้าที่ดูแลรักษาพื้นที่สีเขียวให้มีสภาพน่าดูอยู่เสมอ เพื่อความสวยงามและความปลอดภัยของผู้พักอาศัย <p><u>มาตรการป้องกันและแก้ไข เรื่องอุบัติเหตุ</u></p> <ol style="list-style-type: none"> (1) ปฏิบัติการมาตรการป้องกันและแก้ไขผลกระทบสิ่งแวดล้อมที่ระบุในหัวข้อ 2.6 เรื่องการจราจร อย่างเคร่งครัด (2) ปฏิบัติการมาตรการป้องกันและแก้ไขผลกระทบสิ่งแวดล้อมที่ระบุในหัวข้อ 3.3 เรื่องการป้องกันอัคคีภัยอย่างเคร่งครัด (3) จัดให้มีส่วนของระเบียงห้องพัก ซึ่งจะมีความแข็งแรง และทนทาน ไม่แตกหักง่าย ทนต่ออุณหภูมิสูง-ต่ำ และแรงกระแทกได้ดี เพื่อป้องกันอุบัติเหตุ 		

ตารางที่ 5-3 สรุปผลกระทบสิ่งแวดล้อม มาตรการป้องกันและแก้ไขผลกระทบสิ่งแวดล้อม และมาตรการติดตามตรวจสอบผลกระทบสิ่งแวดล้อม โครงการอาคารชุด เดอะเบส เซ็นทรัลภูเก็ต 2 ของบริษัท อาณาบรรณ จำกัด ระยะดำเนินการ (ต่อ)

องค์ประกอบทาง สิ่งแวดล้อมและคุณค่าต่าง ๆ	มาตรการป้องกันและแก้ไขผลกระทบสิ่งแวดล้อม	ระยะเวลา	ผู้รับผิดชอบ
3.2 สาธารณสุข (ต่อ)	<p><u>มาตรการป้องกันและแก้ไข เรื่องโรคติดเชื้อไวรัสโคโรนา 2019 หรือ โควิด 19</u></p> <p>(1) จัดทำป้าย เพื่อแจ้งเตือนพนักงาน ผู้พักอาศัย และผู้มาเยี่ยมถึงสถานการณ์การระบาดของเชื้อ ไวรัสโคโรนา 2019 และมาตรการในการป้องกันสำหรับประชาชนที่แนะนำโดยกรมควบคุมโรค กระทรวงสาธารณสุข โดยทำเป็น 3 ภาษา ไทย จีน อังกฤษ (ประสานขอได้ที่ สายด่วนกรม ควบคุมโรค 1422 หรือดาวน์โหลดได้จากเว็บไซต์กรมควบคุมโรคhttps://ddc.moph.go.th/viralpneumonia/introduction.php)</p> <p>(2) ติดตั้งเครื่องจ่ายแอลกอฮอล์เจลล้างมือ ไว้ในบริเวณพื้นที่ส่วนกลาง เช่น ประตูทางเข้าออก หรือหน้าลิฟท์ เป็นต้น เพื่อให้บริการแก่พนักงาน ผู้พักอาศัย ซึ่งจะช่วยลดความเสี่ยงในการแพร่กระจายเชื้อระหว่างบุคคลได้</p> <p>(3) หมั่นดูแลทำความสะอาดสิ่งของที่ใช้งานบ่อยๆ เช่น ลิฟท์ปุ่มกดลิฟท์สวิตช์ไฟ โทรศัพท์ มือจับ ประตู ปุ่มกดประตูเข้าออกอัตโนมัติ เครื่องคีบการ์ด รวบันได ห้องน้ำส่วนรวม เคาน์เตอร์เจ้าหน้าที่ดูแลอาคารที่มีผู้มาติดต่อบ่อยๆ เป็นต้น เพื่อกำจัดเชื้อ ทั้งนี้ใช้น้ำยาขัดล้าง ห้องสุขา น้ำยาซักผ้าขาวผสมน้ำ 1 ต่อ 10 และ 70% แอลกอฮอล์ สามารถทำลายเชื้อไวรัสได้</p> <p>(4) อาจพิจารณาให้มีเครื่องวัดอุณหภูมิกายแบบใช้จอหน้าผากหรือจอหู (Handheld thermometer) จัดไว้ที่เคาน์เตอร์เจ้าหน้าที่ด้านล่างของที่พักอาศัย เพื่อตรวจวัดอุณหภูมิผู้ที่เข้ามาในอาคาร</p>		

ตารางที่ 5-3 สรุปผลกระทบสิ่งแวดล้อม มาตรการป้องกันและแก้ไขผลกระทบสิ่งแวดล้อม และมาตรการติดตามตรวจสอบผลกระทบสิ่งแวดล้อม โครงการอาคารชุด เดอะเบส เซ็นทรัลภูเก็ต 2 ของบริษัท อาณาวรณ จำกัด ระยะดำเนินการ (ต่อ)

องค์ประกอบทาง สิ่งแวดล้อมและคุณค่าต่าง ๆ	มาตรการป้องกันและแก้ไขผลกระทบสิ่งแวดล้อม	ระยะเวลา	ผู้รับผิดชอบ
3.3 อาชีวอนามัยและความปลอดภัย	<p><u>มาตรการป้องกันและแก้ไข ด้านการป้องกันอัคคีภัย</u></p> <p>(1) จัดให้มีระบบป้องกันและแจ้งเตือนอัคคีภัยของโครงการให้เป็นไปตามข้อกำหนดของกฎกระทรวงฉบับที่ 39 (พ.ศ. 2537) ออกตามความในพระราชบัญญัติควบคุมอาคาร พ.ศ. 2522 และกฎกระทรวงการแก้ไขอาคารที่มีสภาพหรือมีการใช้ที่อาจเป็นภัยอันตรายต่อสุขภาพ ชีวิต ร่างกายหรือทรัพย์สิน หรืออาจไม่ปลอดภัยจากอัคคีภัย หรือก่อให้เกิดเหตุรำคาญหรือกระทบกระเทือนต่อการรักษาคุณภาพสิ่งแวดล้อม พ.ศ. 2563</p> <p>(2) จัดให้มีเครื่องสูบน้ำดับเพลิงแบบทาบหม โดยติดตั้งไว้ที่ห้องปั้มน้ำของอาคาร B</p> <p>(3) ตรวจสอบความพร้อมและประสิทธิภาพการทำงานของระบบป้องกันและระงับอัคคีภัยเป็นประจำทุก 6 เดือน หรือตามข้อกำหนดอายุการใช้งานของผลิตภัณฑ์/อุปกรณ์นั้น</p> <p>(4) จัดให้มีการซ้อมป้องกันอัคคีภัย และการใช้อุปกรณ์ดับเพลิงภายในโครงการอย่างน้อยปีละ 1 ครั้ง แก่พนักงานของโครงการ เพื่อให้พนักงานและเจ้าหน้าที่ของโครงการเกิดความคุ้นเคย สามารถรับมือกับเหตุการณ์ที่อาจจะเกิดขึ้น รวมทั้งสามารถปฏิบัติงานและใช้เครื่องมือ/อุปกรณ์ต่างๆ ได้อย่างถูกต้อง</p> <p>(5) โครงการจัดให้มีพื้นที่จุดรวมพล จำนวน 2 จุด รวมพื้นที่จุดรวมพลทั้งหมด 302.27 ตารางเมตร</p> <p>(6) จัดให้มีพนักงานรักษาความปลอดภัย เพื่อดูแลความปลอดภัยในพื้นที่โครงการ</p> <p>(7) ติดป้ายแสดงวิธีการใช้อุปกรณ์ดับเพลิงอย่างชัดเจนที่จุดติดตั้งทุกจุด</p> <p>(8) จัดทำผังเส้นทางอพยพหนีไฟ ไปยังจุดรวมพล ติดไว้บริเวณทางเดินในอาคาร</p> <p>(9) มีการจัดตั้งกรรมการป้องกันอัคคีภัยโดยกำหนดบทบาทหน้าที่</p> <p>(10) จัดให้มีแผนฉุกเฉินเตรียมการสำหรับกรณีเกิดอัคคีภัย</p>	- ตลอดระยะเวลา ดำเนินการ	- บริษัท อาณาวรณ จำกัด

ตารางที่ 5-3 สรุปผลกระทบสิ่งแวดล้อม มาตรการป้องกันและแก้ไขผลกระทบสิ่งแวดล้อม และมาตรการติดตามตรวจสอบผลกระทบสิ่งแวดล้อม โครงการอาคารชุด เดอะเบส เซ็นทรัลภูเก็ต 2 ของบริษัท อาณาवरณ์ จำกัด ระยะดำเนินการ (ต่อ)

องค์ประกอบทาง สิ่งแวดล้อมและคุณค่าต่าง ๆ	มาตรการป้องกันและแก้ไขผลกระทบสิ่งแวดล้อม	ระยะเวลา	ผู้รับผิดชอบ
3.3 อาชีวอนามัยและความปลอดภัย (ต่อ)	<p><u>มาตรการป้องกันและแก้ไข ด้านอาชีวอนามัยและความปลอดภัย</u></p> <p>(1) จัดให้มีเจ้าหน้าที่รักษาความปลอดภัยให้ปฏิบัติหน้าที่อย่างเคร่งครัด และหมั่นตรวจตราพื้นที่ดูแลความปลอดภัยภายในโครงการตลอด 24 ชั่วโมง หากพบเหตุผิดปกติให้รีบติดต่อขอความช่วยเหลือจากหน่วยงานราชการที่มีหน้าที่ดูแล และบรรเทาสาธารณภัยทันที</p> <p>(2) จัดให้มีพนักงานอยู่ประจำ เพื่อให้ผู้พักอาศัยสามารถติดต่อหรือแจ้งเหตุได้ตลอด 24 ชั่วโมง</p> <p>(3) โครงการจัดให้มีระบบโทรทัศน์วงจรปิด (Closed Circuit Television System : CCTV) โดยติดตั้งไว้กระจายครอบคลุมทั่วทั้งพื้นที่โครงการ รวมทั้งสิ้น 89 จุด</p> <p>(4) ติดประกาศแจ้งเบอร์โทรศัพท์ฉุกเฉินของเจ้าหน้าที่โครงการหรือหน่วยงานราชการที่เกี่ยวข้องไว้อย่างชัดเจนในทุกชั้นในกรณีที่เกิดอัคคีภัย</p> <p>(5) ติดป้ายแนะนำการใช้อุปกรณ์แต่ละตัว ไว้บริเวณที่ติดตั้งอุปกรณ์นั้น เพื่อให้ผู้อยู่อาศัยสามารถนำมาใช้งานได้ทันที</p> <p>(6) จัดเตรียมเครื่องมือปฐมพยาบาลเบื้องต้น พร้อมทั้งเตรียมพร้อมประสานงานกับโรงพยาบาลเพื่อนำผู้ได้รับบาดเจ็บส่งโรงพยาบาล หากเกิดอุบัติเหตุรุนแรง</p> <p>(7) ตรวจสอบประสิทธิภาพของระบบสัญญาณเตือนภัยภายในโครงการ ให้สามารถใช้งานได้ดี</p> <p>(8) ตรวจสอบระบบสุขาภิบาลต่างๆ ภายในโครงการทั้งอย่างสม่ำเสมอ ทั้งระบบบำบัดน้ำเสีย และการจัดการมูลฝอย</p> <p>(9) กำชับให้มีการทำความสะอาดถังขยะ และห้องพักมูลฝอยรวมของโครงการทุกวัน หลังจากรถเก็บขยะเข้ามาเก็บขนมูลฝอย</p>		

ตารางที่ 5-3 สรุปผลกระทบสิ่งแวดล้อม มาตรการป้องกันและแก้ไขผลกระทบสิ่งแวดล้อม และมาตรการติดตามตรวจสอบผลกระทบสิ่งแวดล้อม โครงการอาคารชุด เดอะเบส เซ็นทรัลภูเก็ต 2 ของบริษัท อาณาवरณ์ จำกัด ระยะดำเนินการ (ต่อ)

องค์ประกอบทาง สิ่งแวดล้อมและคุณค่าต่าง ๆ	มาตรการป้องกันและแก้ไขผลกระทบสิ่งแวดล้อม	ระยะเวลา	ผู้รับผิดชอบ
3.3 อาชีวอนามัยและความปลอดภัย (ต่อ)	<p><u>มาตรการป้องกันและแก้ไข สระว่ายน้ำ</u></p> <ol style="list-style-type: none"> (1) ตำแหน่งที่ตั้งของสระว่ายน้ำออกแบบให้อยู่ห่างจากห้องพักขยะรวม (2) สระว่ายน้ำของโครงการมีการยกระดับขึ้นสูงจากพื้นของโครงการ (3) โครงสร้างของสระว่ายน้ำสร้างด้วยคอนกรีตเสริมเหล็ก หรือวัสดุที่มีความมั่นคงแข็งแรง ชีมน้ำไม่ได้ ผนังเรียบ อยู่ในสภาพดี ทำความสะอาดง่าย (4) จัดให้มีรางระบายน้ำล้นมีฝาปิดรอบสระว่ายน้ำ ไม่เป็นสนิม แข็งแรง ทำความสะอาดง่าย อยู่ในสภาพดี และไม่มีน้ำล้นออกจากราง (5) จัดให้มีที่ว่างสำหรับใช้เป็นทางเดินรอบสระน้ำ ไม่ลื่น ไม่มีน้ำขัง และทำความสะอาดง่าย (6) จัดให้มีป้ายบอกความลึกและเลขระดับบอกความลึกที่สามารถมองเห็นได้อย่างชัดเจน (7) จัดให้มีระบบแสงสว่างอย่างเพียงพอทั่วบริเวณสระว่ายน้ำ ในกรณีที่มีการเปิดใช้สระในเวลากลางคืน (8) จัดให้มีตู้เก็บสิ่งของ ที่วางหรือเก็บรองเท้า สำหรับผู้มาใช้บริการในบริเวณทางเข้าสระว่ายน้ำ (9) จัดให้มีอ่างล้างมือ บริเวณล้างตัวก่อนลงสระ และที่ล้างเท้า ทางเข้าบริเวณสระว่ายน้ำและเติมคลอรีนลงในที่ล้างเท้าเพื่อป้องกันการติดเชื้อ <p><u>มาตรการป้องกันและแก้ไขผลกระทบด้านความปลอดภัยจากการใช้สระว่ายน้ำ</u></p> <ol style="list-style-type: none"> (1) จัดให้มีอุปกรณ์สื่อสารที่สามารถติดต่อบุคคลหรือสถานที่สำคัญ เช่น โรงพยาบาล และสถานีตำรวจ เป็นต้น เพื่อขอความช่วยเหลือกรณีเกิดเหตุฉุกเฉินต่างๆ และปิดประกาศหมายเลขโทรศัพท์ของสถานที่ดังกล่าวไว้ในที่เห็นได้ชัดเจน (2) รักษาความสะอาดพื้นที่โดยรอบอย่างสม่ำเสมอ ดูแลมิให้มีการนำสัตว์ทุกชนิดเข้าไปในบริเวณสระว่ายน้ำ (3) จัดให้มีระบบแสงสว่างอย่างเพียงพอทั่วบริเวณสระว่ายน้ำ ในกรณีที่มีการเปิดใช้สระในเวลากลางคืน <p><u>มาตรการป้องกันและแก้ไขผลกระทบจากอุบัติเหตุจากการจมน้ำ</u></p> <ol style="list-style-type: none"> (1) จัดให้มีเจ้าหน้าที่ความปลอดภัยประจำสระ (Life guard) โดยอยู่ประจำสระว่ายน้ำตลอดเวลาที่เปิดบริการ (2) จัดให้มีอุปกรณ์ช่วยชีวิต เช่น โฟมช่วยชีวิต ห่วงชูชีพ และไม่ช่วยชีวิต เครื่องช่วยหายใจ เป็นต้น 		

ตารางที่ 5-3 สรุปผลกระทบสิ่งแวดล้อม มาตรการป้องกันและแก้ไขผลกระทบสิ่งแวดล้อม และมาตรการติดตามตรวจสอบผลกระทบสิ่งแวดล้อม โครงการอาคารชุด เดอะเบส เซ็นทรัลภูเก็ต 2 ของบริษัท อาณาवरณ์ จำกัด ระยะดำเนินการ (ต่อ)

องค์ประกอบทาง สิ่งแวดล้อมและคุณค่าต่าง ๆ	มาตรการป้องกันและแก้ไขผลกระทบสิ่งแวดล้อม	ระยะเวลา	ผู้รับผิดชอบ
3.4 สุนทรียภาพ	(1) จัดให้มีไม้ยืนต้น ได้แก่ ต้นมะฮอกกานี ต้นกระพี้จั่น ต้นลำดวน ต้นไคร้ย้อย ต้นเสี้ยวป่า ต้นจิกน้ำ ต้นกระทิง ต้นแก้วมุกดา ต้นชมพูแสง และต้นบุหงาส่าหรี (2) โครงการได้จัดให้มีพื้นที่สีเขียวคิดเป็นพื้นที่ทั้งหมด 1,011.25 ตารางเมตร และมีไม้ยืนต้นบนดิน 82 ต้น (3) จัดให้มีเจ้าหน้าที่ดูแลรักษาพื้นที่สีเขียวให้มีสภาพน่าดูอยู่เสมอ เพื่อความสวยงามและความปลอดภัยของผู้พักอาศัย (4) จัดให้มีเจ้าหน้าที่คอยตัดแต่งกิ่งต้นไม้ที่ล้าออกนอกพื้นที่โครงการ เพื่อไม่ให้ส่งผลกระทบต่อพื้นที่บริเวณใกล้เคียง ตลอดจนให้เก็บกวาดใบไม้และดอกที่ร่วงหล่นเป็นประจำทุกวัน	- ตลอดระยะเวลาดำเนินการ	- บริษัท อาณาवरณ์ จำกัด
3.5 การบดบังทิศทางลม และแสงแดด	(1) โครงการจะมีการแจ้งให้กับผู้ที่อยู่บริเวณใกล้เคียงหรือผู้ที่ได้รับผลกระทบทราบว่าหากในกรณีที่ได้รับผลกระทบจากการบดบังทิศทางแสงแดดและทิศทางลมสามารถแจ้งหรือหารือกับโครงการในการแก้ไขผลกระทบดังกล่าว ซึ่งสามารถแจ้งได้ตั้งแต่การก่อสร้างอาคารแล้วเสร็จจนถึงภายหลังจากการเปิดดำเนินการแล้วเป็นเวลา 1 ปี (2) หากโครงการส่งผลกระทบด้านการบดบังทิศทางแสงแดดและทิศทางลมต่ออาคารข้างเคียง หรือพื้นที่อ่อนไหว ที่อยู่บริเวณโดยรอบโครงการ ในกรณีที่ทั้ง 2 ฝ่ายหาข้อตกลงกันไม่ได้ให้คณะกรรมการประสานงานเพื่อการแก้ไขปัญหาจากการพัฒนาโครงการเพื่อเจรจาข้อตกลงกัน ประกอบด้วย ผู้ได้รับผลกระทบ ผู้ก่อให้เกิดผลกระทบ (บริษัท อาณาवरณ์ จำกัด) และคนกลาง คือ หน่วยงานท้องถิ่น (เทศบาลตำบลวิชิต) (3) ออกแบบการวางตัวอาคารของโครงการให้มีที่ว่างของแนวอาคารเว้นระยะห่างจากแนวเขตที่ดินทุกด้าน (4) ปลูกไม้ยืนต้นบริเวณที่ว่างโดยรอบอาคารและพื้นที่โครงการ เพื่อให้อากาศเกิดการไหลเวียน และช่วยลดความร้อนให้กับโครงการและพื้นที่ข้างเคียงโครงการ (5) โครงการได้จัดให้มีพื้นที่สีเขียวคิดเป็นพื้นที่ทั้งหมด 1,011.25 ตารางเมตร และมีไม้ยืนต้นบนดิน 82 ต้น	- ตลอดระยะเวลาดำเนินการ	- บริษัท อาณาवरณ์ จำกัด

5.2 แผนการติดตามตรวจสอบคุณภาพสิ่งแวดล้อม

เพื่อให้การปฏิบัติตามมาตรการป้องกัน และแก้ไขผลกระทบสิ่งแวดล้อมเป็นไปอย่างมีประสิทธิภาพ และมีปัญหาทางด้านสิ่งแวดล้อมที่เกิดขึ้นน้อยที่สุดจนถึงไม่เกิดขึ้นเลย ได้กำหนดมาตรการติดตามตรวจสอบคุณภาพสิ่งแวดล้อม แสดงดังตารางที่ 5-4 และตารางที่ 5-5 ตามลำดับ

ตารางที่ 5-4 สรุปมาตรการติดตามตรวจสอบผลกระทบสิ่งแวดล้อมโครงการอาคารชุด เดอะเบส เซ็นทรัลภูเก็ต 2 ช่วงก่อสร้าง

ดัชนีคุณภาพสิ่งแวดล้อม	บริเวณที่ตรวจสอบ	พารามิเตอร์	วิธีการตรวจสอบ	ความถี่ในการตรวจวัด	ผู้รับผิดชอบดำเนินการ
1. ทรัพยากรดินและดินถล่ม	- บริเวณพื้นที่ก่อสร้าง	- การเปิดหน้าดิน - การปรับพื้นที่หลังการก่อสร้าง	- ตรวจสอบการเปิดหน้าดินเฉพาะบริเวณที่จะก่อสร้างเท่านั้น - ตรวจสอบให้มีการปรับพื้นที่ที่ไม่ได้ก่อสร้างอาคารทันทีหลังการก่อสร้างแล้วเสร็จ	- ทุกสัปดาห์ ตลอดระยะเวลาการปรับพื้นที่ - ทุกสัปดาห์ ตลอดระยะเวลาการปรับพื้นที่	- บริษัท อาณาวรธรณ์ จำกัด - บริษัท อาณาวรธรณ์ จำกัด
2. คุณภาพอากาศ	- ผู้พักอาศัยใกล้เคียงพื้นที่ก่อสร้าง	- ฝุ่นจากการก่อสร้าง	- สอบถามจากประชาชนที่อยู่ใกล้เคียงโครงการในเรื่องผลกระทบทางด้านฝุ่นจากการก่อสร้าง	- ทุกสัปดาห์ ตลอดระยะเวลาก่อสร้าง	- บริษัท อาณาวรธรณ์ จำกัด
	- บริเวณพื้นที่ก่อสร้างจำนวน 1 จุด (รูปที่ 5-1)	- ฝุ่นละอองรวม (TSP) - ฝุ่นละอองขนาดเล็ก (PM10) - ก๊าซคาร์บอนมอนอกไซด์ (CO)	- ตรวจวัดโดยระบบกราวิเมตริก (Gravimetric) ด้วยเครื่องเก็บตัวอย่างอากาศ TSP ชนิดไฮโวลุ่ม (High Volume Air Sampler) - ตรวจวัดโดยระบบกราวิเมตริก (Gravimetric) ด้วยเครื่องเก็บตัวอย่างอากาศ PM10 ชนิดไฮโวลุ่ม (High Volume Air Sampler) - ตรวจวัดอาศัยหลักการดูดกลืน (Absorption)	- ทุกวันที่มีการทำฐานราก และรายงานผลทุกสัปดาห์ หลังจากนั้นตรวจวัดเดือนละ 1 ครั้ง ตลอดระยะเวลาก่อสร้าง - ทุกวันที่มีการทำฐานราก และรายงานผลทุกสัปดาห์ หลังจากนั้นตรวจวัดเดือนละ 1 ครั้ง ตลอดระยะเวลาก่อสร้าง - ทุกเดือน ตลอดระยะเวลาก่อสร้าง	- บริษัท อาณาวรธรณ์ จำกัด - บริษัท อาณาวรธรณ์ จำกัด - บริษัท อาณาวรธรณ์ จำกัด

ตารางที่ 5-4 สรุปมาตรการติดตามตรวจสอบผลกระทบสิ่งแวดล้อมโครงการอาคารชุด เดอะเบส เซ็นทรัลภูเก็ต 2 ช่วงก่อสร้าง (ต่อ)

ดัชนีคุณภาพสิ่งแวดล้อม	บริเวณที่ตรวจสอบ	พารามิเตอร์	วิธีการตรวจสอบ	ความถี่ในการตรวจวัด	ผู้รับผิดชอบดำเนินการ
3. เสียงและความสั่นสะเทือน	<u>เสียง</u> - ผู้พักอาศัยข้างเคียงพื้นที่ก่อสร้าง	- เสียงจากการก่อสร้าง	- สอบถามจากประชาชนที่อยู่ใกล้เคียงโครงการในเรื่องผลกระทบทางด้านเสียงจากการก่อสร้าง	- ทุกสัปดาห์ ตลอดระยะเวลาก่อสร้าง	- บริษัท อาณาวรธรณ์ จำกัด
	- บริเวณพื้นที่ก่อสร้าง ด้านที่ใกล้อาคารข้างเคียงมากที่สุด จำนวน 1 จุด (รูปที่ 5-1)	- ระดับเสียงเฉลี่ย 24 ชั่วโมง ระดับเสียงสูงสุด และเสียงรบกวน	- ตรวจวัดระดับเสียงเฉลี่ย 24 ชั่วโมง และระดับเสียงสูงสุด และระดับเสียงเปอร์เซ็นต์ไทม์ที่ 90 ด้วยเครื่องวัดระดับเสียงตามมาตรฐาน IEC 60804 หรือ IEC 61672 ของคณะกรรมการมาตรฐานระหว่างประเทศว่าด้วยเทคนิคไฟฟ้า (International Electrotechnical Commission, IEC) และเสียงรบกวน	- ทุกวันที่มีการทำฐานรากและรายงานผลทุกสัปดาห์ หลังจากนั้นตรวจวัดเดือนละ 1 ครั้ง ตลอดระยะเวลาก่อสร้าง	- บริษัท อาณาวรธรณ์ จำกัด
	<u>ความสั่นสะเทือน</u> - ผู้พักอาศัยข้างเคียงพื้นที่ก่อสร้าง	- ความสั่นสะเทือนจากการก่อสร้าง	- สอบถามจากประชาชนที่อยู่ใกล้เคียงโครงการในเรื่องผลกระทบทางด้านความสั่นสะเทือนจากการก่อสร้าง	- ทุกสัปดาห์ ตลอดระยะเวลาก่อสร้าง	- บริษัท อาณาวรธรณ์ จำกัด
	- บริเวณพื้นที่ก่อสร้าง ด้านที่ใกล้อาคารข้างเคียงมากที่สุด จำนวน 1 จุด (รูปที่ 5-1)	- ความสั่นสะเทือนจากการก่อสร้าง	- ตรวจวัดระดับความสั่นสะเทือนตามมาตรฐาน DIN 45669-1 ของประเทศเยอรมัน หรือเครื่องวัดความสั่นสะเทือนอื่นที่มีคุณสมบัติเทียบเท่าตามวิธีที่กำหนด ในประกาศคณะกรรมการสิ่งแวดล้อมแห่งชาติ ฉบับที่ 37 (พ.ศ. 2553)	- ทุกวันที่มีการทำฐานรากและรายงานผลทุกสัปดาห์ หลังจากนั้นตรวจวัดเดือนละ 1 ครั้ง ตลอดระยะเวลาก่อสร้าง	- บริษัท อาณาวรธรณ์ จำกัด

ตารางที่ 5-4 สรุปมาตรการติดตามตรวจสอบผลกระทบสิ่งแวดล้อมโครงการอาคารชุด เดอะเบส เซ็นทรัลภูเก็ต 2 ช่วงก่อสร้าง (ต่อ)

ดัชนีคุณภาพสิ่งแวดล้อม	บริเวณที่ตรวจสอบ	พารามิเตอร์	วิธีการตรวจสอบ	ความถี่ในการตรวจวัด	ผู้รับผิดชอบดำเนินการ
4. การใช้น้ำ	- เส้นท่อน้ำใช้	- สภาพการใช้งาน	- ตรวจสอบการรั่วไหลของน้ำประปาในเส้นท่อ	- ทุกเดือน ตลอดระยะเวลา ก่อสร้าง	- บริษัท อาณาวรธรณ์ จำกัด
	- ถังสำรองน้ำใช้บริเวณ พื้นที่ ก่อ สร้าง และ บ้านพักคนงาน	- บันทึกการตรวจสอบ	- ตรวจสอบความสะอาดของถังสำรองน้ำใช้บริเวณ พื้นที่ก่อสร้างและบ้านพักคนงาน	- ทุกเดือน ตลอดระยะเวลา ก่อสร้าง	- บริษัท อาณาวรธรณ์ จำกัด
5. การจัดการ น้ำเสีย และสิ่ง ปฏิกูล	- ระบบบำบัดน้ำเสีย	- บันทึกการทำงานและ การตรวจสอบ	- ตรวจสอบและจดบันทึกการทำงานของระบบบำบัด น้ำเสียของโครงการ	- ทุกเดือน ตลอดระยะเวลา ก่อสร้าง	- บริษัท อาณาวรธรณ์ จำกัด
	- ส่วนเกราะ	- บันทึกการทำงานและ การตรวจสอบ	- ตรวจสอบปริมาณตะกอนของส่วนเกราะ หาก ปริมาณตะกอนเต็มให้ประสานรถสูบล้างสิ่งปฏิกูลมาสูบล้าง	- ทุกสัปดาห์ ตลอดระยะเวลา ก่อสร้าง	- บริษัท อาณาวรธรณ์ จำกัด
	- บริเวณบ่อตรวจคุณภาพ น้ำ ภายหลังออกจาก ระบบบำบัดน้ำเสีย จำนวน 1 จุด	- การตรวจวัดคุณภาพน้ำที่ ผ่านการบำบัดแล้ว <ul style="list-style-type: none"> ▪ ความเป็นกรดต่าง ▪ บีโอดี ▪ สารแขวนลอย ▪ ซีลไฟต์ ▪ สารที่ละลายได้ทั้งหมด ▪ ตะกอนหนัก ▪ น้ำมันและไขมัน ▪ ทีเคเอ็น 	- ตรวจวัดคุณภาพน้ำที่ผ่านการบำบัดแล้ว <ul style="list-style-type: none"> ▪ pH meter ▪ วิธี Azide Modification ▪ วิธีการกรองผ่านกระดาษกรองใยแก้ว (Glass Fibre Filter Disc) ▪ วิธี Titrate ▪ วิธีการระเหยแห้งระหว่างอุณหภูมิ 103-105 องศา เซลเซียส ในเวลา 1 ชั่วโมง ▪ วิธีการกรวยอิมฮอฟฟ์ (Imhoff cone) ▪ วิธีการสกัดด้วยตัวทำละลาย ▪ วิธี Kjeldahl 	- ทุกเดือน ตลอดระยะเวลา ก่อสร้าง	- บริษัท อาณาวรธรณ์ จำกัด

ตารางที่ 5-4 สรุปมาตรการติดตามตรวจสอบผลกระทบสิ่งแวดล้อมโครงการอาคารชุด เดอะเบส เซ็นทรัลภูเก็ต 2 ช่วงก่อสร้าง (ต่อ)

ดัชนีคุณภาพสิ่งแวดล้อม	บริเวณที่ตรวจสอบ	พารามิเตอร์	วิธีการตรวจสอบ	ความถี่ในการตรวจวัด	ผู้รับผิดชอบดำเนินการ
6. การระบายน้ำ	- ท่อระบายน้ำ	- สภาพท่อระบายน้ำ	- ตรวจสอบว่ามีตะกอนดินไหลลงพื้นที่ข้างเคียงและไหลลงท่อระบายน้ำหรือไม่	- ทุกสัปดาห์ ตลอดระยะเวลาก่อสร้าง	- บริษัท อาณาวรธน จำกัด
7. การจัดการมูลฝอย	- ที่พักขยะมูลฝอย	- ปริมาณมูลฝอยตกค้าง และสภาพของถังขยะ	- ตรวจสอบความสามารถของถังขยะในการรองรับปริมาณขยะและการรั่วซึมของถังขยะ - ตรวจสอบภาชนะรองรับมูลฝอยให้อยู่ในสภาพดีเสมอ	- ทุก 3 วัน ตลอดระยะเวลาก่อสร้าง - ทุก 1 เดือน ตลอดระยะเวลาก่อสร้าง	- บริษัท อาณาวรธน จำกัด
8. การจราจร	- ถนนสาธารณะที่รถขนส่งวัสดุใช้งาน	- ความเร็วรถและการกีดขวางการจราจร	- ตรวจสอบความเร็วของรถและการกีดขวางการจราจร	- ทุกวัน ตลอดระยะเวลาก่อสร้าง	- บริษัท อาณาวรธน จำกัด
	- ถนนสาธารณะ	- สภาพถนน	- ตรวจสอบสภาพถนนและการชำรุด	- ทุกสัปดาห์ ตลอดระยะเวลาก่อสร้าง	- บริษัท อาณาวรธน จำกัด
9. การใช้ประโยชน์ที่ดินตามประกาศกระทรวงทรัพยากรธรรมชาติและสิ่งแวดล้อม เรื่อง กำหนดเขตพื้นที่และมาตรการคุ้มครองสิ่งแวดล้อม ในบริเวณพื้นที่จังหวัดภูเก็ต พ.ศ. 2560	- บริเวณพื้นที่ก่อสร้างอาคาร	- บันทึกการตรวจสอบ	- ตรวจสอบความสูงการก่อสร้างอาคารเพื่อให้ความสูงของอาคารเกินเกณฑ์ตามประกาศกระทรวงทรัพยากรธรรมชาติและสิ่งแวดล้อม เรื่อง กำหนดเขตพื้นที่และมาตรการคุ้มครองสิ่งแวดล้อม ในบริเวณพื้นที่จังหวัดภูเก็ต พ.ศ. 2560	- ตลอดระยะเวลาก่อสร้าง	- บริษัท อาณาวรธน จำกัด

ตารางที่ 5-4 สรุปมาตรการติดตามตรวจสอบผลกระทบสิ่งแวดล้อมโครงการอาคารชุด เดอะเบส เซ็นทรัลภูเก็ต 2 ช่วงก่อสร้าง (ต่อ)

ดัชนีคุณภาพสิ่งแวดล้อม	บริเวณที่ตรวจสอบ	พารามิเตอร์	วิธีการตรวจสอบ	ความถี่ในการตรวจวัด	ผู้รับผิดชอบดำเนินการ
10. คุณภาพชีวิต	- บริเวณพื้นที่ก่อสร้าง	- ขอร้องเรียน	- สอบถามเรื่องร้องเรียนจากประชาชนที่อยู่ใกล้เคียงโครงการ โดยการค้นหาข้อเท็จจริง และสาเหตุเพื่อกำหนดแนวทางแก้ไขปัญหา	- ทุกสัปดาห์ ตลอดระยะเวลาก่อสร้าง	- บริษัท อาณาวรธรณ์ จำกัด
11. การสาธารณสุข	- บริเวณพื้นที่ก่อสร้างและบ้านพักคนงาน	- บันทึกการตรวจสอบ	- ตรวจสอบสภาพคนงานก่อนเข้ารับการทำงาน - ตรวจสอบและทำลายแหล่งเพาะพันธุ์ยุง	- ทุกครั้งที่มีการรับคนงาน - ทุกเดือน ตลอดระยะเวลาก่อสร้าง	- บริษัท อาณาวรธรณ์ จำกัด
	- ถัง สำ ร อ ง น้ำ ใช้บริเวณพื้นที่ก่อสร้างและบ้านพักคนงาน	- บันทึกการทำงานและการตรวจสอบ	- ตรวจสอบความสะอาดของถังสำรอน้ำใช้บริเวณพื้นที่ก่อสร้างและบ้านพักคนงาน	- ทุก 3 เดือน ตลอดระยะเวลาก่อสร้าง	- บริษัท อาณาวรธรณ์ จำกัด
	- ส่วนเกราะ	- บันทึกการทำงานและการตรวจสอบ	- ตรวจสอบปริมาณตะกอนของส่วนเกราะ หากปริมาณตะกอนเต็มให้ประสานรถสูบล้างปริมาณมาสูบล้างจัด	- ทุกสัปดาห์ ตลอดระยะเวลาก่อสร้าง	- บริษัท อาณาวรธรณ์ จำกัด
	- ห้อง ส้ว ม บริเวณพื้นที่ก่อสร้างและบ้านพักคนงาน	- บันทึกการทำงานและการตรวจสอบ	- ตรวจสอบความสะอาดของห้องส้วมบริเวณพื้นที่ก่อสร้างและบ้านพักคนงาน	- ทุกสัปดาห์ ตลอดระยะเวลาก่อสร้าง	- บริษัท อาณาวรธรณ์ จำกัด
12. การป้องกันอัคคีภัย	- บริเวณที่ติดตั้งถังดับเพลิง	- สภาพการใช้งาน	- ตรวจสอบสภาพการใช้งานของถังดับเพลิงแบบมือถือ	- ทุก 6 เดือน ตลอดระยะเวลาก่อสร้างหรือตามคำแนะนำของผู้ผลิต	- บริษัท อาณาวรธรณ์ จำกัด
	- บริเวณพื้นที่ก่อสร้าง	- บันทึกสาเหตุการเกิดอัคคีภัย	- ตรวจสอบตามสาเหตุที่อาจก่อให้เกิดอัคคีภัย	- ทุกสัปดาห์ ตลอดระยะเวลาก่อสร้าง	- บริษัท อาณาวรธรณ์ จำกัด

ตารางที่ 5-4 สรุปมาตรการติดตามตรวจสอบผลกระทบสิ่งแวดล้อมโครงการอาคารชุด เดอะเบส เซ็นทรัลภูเก็ต 2 ช่วงก่อสร้าง (ต่อ)

ดัชนีคุณภาพสิ่งแวดล้อม	บริเวณที่ตรวจสอบ	พารามิเตอร์	วิธีการตรวจสอบ	ความถี่ในการตรวจวัด	ผู้รับผิดชอบดำเนินการ
13. อาชีวอนามัยและความปลอดภัย	- คนงานก่อสร้าง	- การสวมใส่อุปกรณ์	- ตรวจสอบการสวมใส่อุปกรณ์ป้องกันอันตรายส่วนบุคคล	- ทุกวัน ตลอดระยะเวลาก่อสร้าง	- บริษัท อาณาวรธน จำกัด
	- บริเวณพื้นที่ก่อสร้าง	- สภาพพื้นที่ก่อสร้าง	- ตรวจสอบความเป็นระเบียบ และการทำความสะอาด	- ทุกวัน ตลอดระยะเวลาก่อสร้าง	- บริษัท อาณาวรธน จำกัด
	- ห้องปฐมพยาบาล	- สภาพการใช้งาน	- ตรวจสอบสภาพของเครื่องมือปฐมพยาบาล	- ทุกวัน ตลอดระยะเวลาก่อสร้าง	- บริษัท อาณาวรธน จำกัด
	- ผู้พักอาศัยใกล้เคียงพื้นที่ก่อสร้าง	- ความปลอดภัยและทรัพย์สิน	- สอบถามจากประชาชนที่อยู่ใกล้เคียงโครงการในเรื่องผลกระทบด้านความปลอดภัยและทรัพย์สิน	- ทุกสัปดาห์ ตลอดระยะเวลาก่อสร้าง	- บริษัท อาณาวรธน จำกัด
	- บริเวณพื้นที่ก่อสร้างและบ้านพักคนงาน	- ความปลอดภัยและทรัพย์สิน	- ตรวจสอบสภาพรั้วโดยรอบ	- ทุกสัปดาห์ ตลอดระยะเวลาก่อสร้าง	- บริษัท อาณาวรธน จำกัด
	- Chain Link และแผงตาข่ายที่กั้นรอบอาคาร	- ความปลอดภัยชีวิตและทรัพย์สิน	- ตรวจสอบสภาพ Chain Link และแผงตาข่ายที่กั้นโดยรอบอาคาร	- ทุกวันตลอดระยะเวลาก่อสร้าง	- บริษัท อาณาวรธน จำกัด
14. สุขภาพ	- บริเวณพื้นที่ก่อสร้าง	- สภาพการใช้งาน	- ตรวจสอบการชำรุดของวัสดุที่ใช้ปิดกั้นพื้นที่ก่อสร้าง	- ทุกเดือน ตลอดระยะเวลาก่อสร้าง	- บริษัท อาณาวรธน จำกัด

หมายเหตุ กำหนดส่งรายงานผลการปฏิบัติตามมาตรการฯ ปีละ 1 ครั้งภายในเดือนมกราคมของปีถัดไป โดยในระยะก่อสร้างให้นำส่งไปยังเทศบาลตำบลวิชิต

ตารางที่ 5-5 สรุปมาตรการติดตามตรวจสอบผลกระทบสิ่งแวดล้อมของโครงการอาคารชุด เดอะเบส เซ็นทรัลภูเก็ต 2 ช่วงดำเนินการ

ดัชนีคุณภาพสิ่งแวดล้อม	บริเวณที่ตรวจสอบ	พารามิเตอร์	วิธีการตรวจสอบ	ความถี่ในการตรวจวัด	ผู้รับผิดชอบดำเนินการ
1. การเกิดแผ่นดินไหว	- บริเวณที่ติดตั้งแผนที่หินภัย	- สภาพการใช้งาน	- ตรวจสอบการจัดเส้นทางหนีภัยไว้ภายในบริเวณโครงการ	- ทุก 1 ปี ตลอดระยะเวลาดำเนินการ	- บริษัท อาณาวรธน จำกัด (ระยะแรก) และนิติบุคคลอาคารชุด (หลังจากจดทะเบียนอาคารชุด)
	- ภายในโครงการ	- การซ่อมแซมอพยพ	- ตรวจสอบการซ่อมแซมอพยพเพื่อความปลอดภัยของผู้ที่พักอาศัยและพนักงานในโครงการ	- ทุก 1 ปี ตลอดระยะเวลาดำเนินการ	- บริษัท อาณาวรธน จำกัด (ระยะแรก) และนิติบุคคลอาคารชุด (หลังจากจดทะเบียนอาคารชุด)
2. การใช้น้ำ	- เส้นท่อน้ำใช้	- สภาพการใช้งาน	- ตรวจสอบการรั่วไหลของน้ำประปาในเส้นท่อ	- ทุกเดือน ตลอดระยะเวลาดำเนินการ	- บริษัท อาณาวรธน จำกัด (ระยะแรก) และนิติบุคคลอาคารชุด (หลังจากจดทะเบียนอาคารชุด)
	- บริเวณก๊อกน้ำใช้ที่ผ่าน การกรองของโครงการแล้ว	- การตรวจสอบคุณภาพน้ำใช้	- ตรวจวิเคราะห์คุณภาพน้ำใช้ให้เป็นไปตามมาตรฐานคุณภาพน้ำประปาโดยเก็บตัวอย่างน้ำบริเวณก๊อกน้ำใช้ที่ผ่านการกรองของโครงการแล้ว	- ทุก 3 เดือน ช่วง 1 ปี ของการเปิดดำเนินการ หลังจากนั้นทุก 6 เดือน หรือปีละ 2 ครั้ง	- บริษัท อาณาวรธน จำกัด (ระยะแรก) และนิติบุคคลอาคารชุด (หลังจากจดทะเบียนอาคารชุด)
	- ระบบปรับปรุงคุณภาพน้ำ	- สภาพการใช้งาน	- ตรวจสอบสภาพการใช้งานระบบปรับปรุงคุณภาพน้ำ หากพบว่ามีส่วนประกอบใดชำรุดให้รีบซ่อมแซมหรือเปลี่ยนใหม่ทันที	- ทุก 3 เดือนตลอดระยะเวลาดำเนินการ	- บริษัท อาณาวรธน จำกัด (ระยะแรก) และนิติบุคคลอาคารชุด (หลังจากจดทะเบียนอาคารชุด)
	- ถังกรองแก้ว, ถังกรองคาร์บอน, ถังกรองความกระด้าง	- ตรวจสอบบันทึกการทำ ความสะอาดสารกรอง	- ตรวจสอบบันทึกการดูแลและทำความสะอาดถังกรอง โดยการล้างย้อน (Back wash)	- ทุก 6 เดือนตลอดระยะเวลาดำเนินการ หรือตามที่ บริษัทผู้ผลิตกำหนด	- บริษัท อาณาวรธน จำกัด (ระยะแรก) และนิติบุคคลอาคารชุด (หลังจากจดทะเบียนอาคารชุด)

ตารางที่ 5-5 สรุปมาตรการติดตามตรวจสอบผลกระทบสิ่งแวดล้อมของโครงการอาคารชุด เดอะเบส เซ็นทรัลภูเก็ต 2 ช่วงดำเนินการ (ต่อ)

ดัชนีคุณภาพสิ่งแวดล้อม	บริเวณที่ตรวจสอบ	พารามิเตอร์	วิธีการตรวจสอบ	ความถี่ในการตรวจวัด	ผู้รับผิดชอบดำเนินการ
3. การจัดการน้ำเสีย และสิ่งปฏิกูล	- บ่อตรวจคุณภาพน้ำก่อนเข้าระบบบำบัดน้ำเสีย	- การตรวจวัดคุณภาพน้ำก่อนเข้าระบบบำบัดน้ำเสีย <ul style="list-style-type: none"> ■ บีโอดี ■ สารแขวนลอย 	- ตรวจวัดคุณภาพน้ำก่อนเข้าระบบบำบัดน้ำเสีย <ul style="list-style-type: none"> ■ วิธี Azide Modification ■ วิธีการกรองผ่านกระดาษกรองใยแก้ว (Glass Fibre Filter Disc) 	- ทุก 3 เดือน ตลอดระยะเวลาดำเนินการ	- บริษัท อาณาवरณ์ จำกัด (ระยะแรก) และนิติบุคคลอาคารชุด (หลังจากจดทะเบียนอาคารชุด)
	- บ่อตรวจคุณภาพน้ำหลังออกจากระบบบำบัดน้ำเสียรวมของโครงการ	- การตรวจสอบมาตรฐานการระบายน้ำทั้งจากอาคาร <ul style="list-style-type: none"> ■ ความเป็นกรดต่าง ■ บีโอดี ■ สารแขวนลอย ■ ชัลไฟด์ ■ สารที่ละลายได้ทั้งหมด ■ ตะกอนหนัก ■ น้ำมันและไขมัน ■ ทีเคเอ็น 	- ตรวจวัดตามมาตรฐานคุณภาพน้ำทั้งจากอาคารประเภท ข. จากประกาศกระทรวงทรัพยากรธรรมชาติและสิ่งแวดล้อม เรื่อง กำหนดมาตรฐานควบคุมการระบายน้ำทั้งจากอาคารบางประเภทและบางขนาด และจัดเก็บสถิติข้อมูลหรือบันทึก หรือรายงานมาตรการตามกฎหมายกระทรวง กำหนดหลักเกณฑ์ วิธีการ และแบบการเก็บสถิติและข้อมูลการจัดทำบันทึก รายละเอียดและรายงานสรุปผลการดำเนินงานของระบบบำบัดน้ำเสีย พ.ศ. 2555 <ul style="list-style-type: none"> ■ pH meter ■ วิธี Azide Modification ■ วิธีการกรองผ่านกระดาษกรองใยแก้ว (Glass Fibre Filter Disc) ■ วิธี Titrate ■ วิธีการหะเหยแห้งระหว่างอุณหภูมิ 103-105 องศาเซลเซียส ใน 1 ชั่วโมง ■ วิธีการกรวยอิมฮอฟฟ์ (Imhoff cone) ■ วิธีการสกัดด้วยตัวทำละลาย ■ วิธี Kjeldahl 	- ทุกเดือน ตลอดระยะเวลาดำเนินการ	- บริษัท อาณาवरณ์ จำกัด (ระยะแรก) และนิติบุคคลอาคารชุด (หลังจากจดทะเบียนอาคารชุด)

ตารางที่ 5-5 สรุปมาตรการติดตามตรวจสอบผลกระทบสิ่งแวดล้อมของโครงการอาคารชุด เดอะเบส เซ็นทรัลภูเก็ต 2 ช่วงดำเนินการ (ต่อ)

ดัชนีคุณภาพสิ่งแวดล้อม	บริเวณที่ตรวจสอบ	พารามิเตอร์	วิธีการตรวจสอบ	ความถี่ในการตรวจวัด	ผู้รับผิดชอบดำเนินการ
4. การระบายน้ำ	- ท่อระบายน้ำของโครงการ	- การแตกหรือการรั่วซึมของท่อ	- ตรวจสอบท่อระบายน้ำของโครงการเป็นประจำ	- ทุกเดือน ตลอดระยะเวลาดำเนินการ	- บริษัท อาณาवरณ์ จำกัด (ระยะแรก) และนิติบุคคลอาคารชุด (หลังจากจดทะเบียนอาคารชุด)
	- เครื่องสูบน้ำ	- อัตราการสูบ	- ตรวจสอบการทำงานของเครื่องสูบน้ำ	- ทุกเดือน ตลอดระยะเวลาดำเนินการ	- บริษัท อาณาवरณ์ จำกัด (ระยะแรก) และนิติบุคคลอาคารชุด (หลังจากจดทะเบียนอาคารชุด)
	- ท่อระบายน้ำของโครงการ	- ปริมาณตะกอน	- ตรวจสอบการขุดลอกตะกอนในท่อระบายน้ำ	- ทุกเดือน ตลอดระยะเวลาดำเนินการ	- บริษัท อาณาवरณ์ จำกัด (ระยะแรก) และนิติบุคคลอาคารชุด (หลังจากจดทะเบียนอาคารชุด)
5. การจัดการมูลฝอย	- ห้องพักขยะ	- สภาพของถังขยะ - ปริมาณมูลฝอยตกค้าง	- ตรวจสอบความสามารถในการรองรับของถังขยะ - ตรวจสอบการรั่วซึมของถังขยะ - ตรวจสอบปริมาณมูลฝอยตกค้างและทำความสะอาดถังขยะ และห้องพักขยะรวม	- ทุกเดือน ตลอดระยะเวลาดำเนินการ - ทุกเดือน ตลอดระยะเวลาดำเนินการ - ทุกสัปดาห์ ตลอดระยะเวลาดำเนินการ	- บริษัท อาณาवरณ์ จำกัด (ระยะแรก) และนิติบุคคลอาคารชุด (หลังจากจดทะเบียนอาคารชุด) - บริษัท อาณาवरณ์ จำกัด (ระยะแรก) และนิติบุคคลอาคารชุด (หลังจากจดทะเบียนอาคารชุด)

ตารางที่ 5-5 สรุปมาตรการติดตามตรวจสอบผลกระทบสิ่งแวดล้อมของโครงการอาคารชุด เดอะเบส เซ็นทรัลภูเก็ต 2 ช่วงดำเนินการ (ต่อ)

ดัชนีคุณภาพสิ่งแวดล้อม	บริเวณที่ตรวจสอบ	พารามิเตอร์	วิธีการตรวจสอบ	ความถี่ในการตรวจวัด	ผู้รับผิดชอบดำเนินการ
6. การจราจร	- บริเวณทางเข้า-ออกโครงการ	- การอำนวยความสะดวก	- ตรวจสอบการกีดขวางการจราจรและการอำนวยความสะดวกในการเข้าออกโครงการ	- ทุกวัน ตลอดระยะเวลาดำเนินการ	- บริษัท อาณาवरณ์ จำกัด (ระยะแรก) และนิติบุคคลอาคารชุด (หลังจากจดทะเบียนอาคารชุด)
	- บริเวณทางเข้า-ออกบนถนนสาธารณะและไหล่ทาง	- สภาพการใช้งาน	- ตรวจสอบสภาพการใช้งานของเครื่องหมายและสัญลักษณ์ห้ามจอดรถบริเวณหน้าโครงการให้มีสภาพพร้อมใช้งาน	- ทุก 6 เดือน ตลอดระยะเวลาดำเนินการ	- บริษัท อาณาवरณ์ จำกัด (ระยะแรก) และนิติบุคคลอาคารชุด (หลังจากจดทะเบียนอาคารชุด)
7. การสาธารณสุข	- เครื่องปรับอากาศ	- ความสะอาด	- ตรวจสอบการทำความสะอาดเครื่องปรับอากาศเป็นประจำ	- ทุก 6 เดือน ตลอดระยะเวลาดำเนินการ	- บริษัท อาณาवरณ์ จำกัด (ระยะแรก) และนิติบุคคลอาคารชุด (หลังจากจดทะเบียนอาคารชุด)
	- บริเวณพื้นที่โครงการ	- การทำลายแหล่งเพาะพันธุ์ยุง	- ตรวจสอบและทำลายแหล่งเพาะพันธุ์ยุง	- ทุกเดือน ตลอดระยะเวลาดำเนินการ	- บริษัท อาณาवरณ์ จำกัด (ระยะแรก) และนิติบุคคลอาคารชุด (หลังจากจดทะเบียนอาคารชุด)
	- บริเวณพื้นที่สีเขียวภายในโครงการ	- พื้นที่สีเขียว	- จัดให้มีเจ้าหน้าที่ดูแลรักษาพื้นที่สีเขียวให้มีสภาพน่าดูอยู่เสมอ	- ทุกเดือน ตลอดระยะเวลาดำเนินการ	- บริษัท อาณาवरณ์ จำกัด (ระยะแรก) และนิติบุคคลอาคารชุด (หลังจากจดทะเบียนอาคารชุด)

ตารางที่ 5-5 สรุปมาตรการติดตามตรวจสอบผลกระทบสิ่งแวดล้อมของโครงการอาคารชุด เดอะเบส เซ็นทรัลภูเก็ต 2 ช่วงดำเนินการ (ต่อ)

ดัชนีคุณภาพสิ่งแวดล้อม	บริเวณที่ตรวจสอบ	พารามิเตอร์	วิธีการตรวจสอบ	ความถี่ในการตรวจวัด	ผู้รับผิดชอบดำเนินการ
8. การป้องกันอัคคีภัย	- บริเวณที่ติดตั้งอุปกรณ์ป้องกันอัคคีภัย และสัญญาณแจ้งเหตุเพลิงไหม้	- สภาพการใช้งาน	- ตรวจสอบสภาพการใช้งานของอุปกรณ์ป้องกันอัคคีภัยทุกชนิด หากพบว่าชำรุดต้องเปลี่ยนใหม่ทันที	- ทุก 6 เดือน ตลอดระยะเวลาดำเนินการ หรือตามคำแนะนำของผู้ผลิต	- บริษัท อาณาวรธรณ์ จำกัด (ระยะแรก) และนิติบุคคลอาคารชุด (หลังจากจดทะเบียนอาคารชุด)
9. อาชีวอนามัยและความปลอดภัย	- จุดติดตั้งโทรทัศน์วงจรปิด (CCTV)	- ระบบโทรทัศน์วงจรปิด (CCTV)	- ตรวจสอบการทำงานของระบบโทรทัศน์วงจรปิด (CCTV)	- ทุก 6 เดือน ตลอดระยะเวลาดำเนินการ	- บริษัท อาณาวรธรณ์ จำกัด (ระยะแรก) และนิติบุคคลอาคารชุด (หลังจากจดทะเบียนอาคารชุด)
10. สระว่ายน้ำ	- สระว่ายน้ำส่วนกลางของโครงการ	- ความเป็นกรดต่าง - คลอรีนอิสระคงเหลือ - คลอรีนที่รวมกับสารอื่น - โคลิฟอร์มทั้งหมด - ฟีคอลลโคลิฟอร์ม - ค่าความเป็นต่าง - ความกระด้าง - กรดไซยาไนด์ - คลอไรต์	- วิธี pH meter - วิธี DPD colorimetric method - วิธี DPD colorimetric method - วิธี Multiple Tube Fermentation Technique - วิธี Multiple Tube Fermentation Technique - วิธี Titration Method - วิธี EDTA Titrimetric Method - วิธี Turbidimetric Method - วิธี Argentometric Method	- วันละ 2 ครั้ง ก่อนเปิดและหลังเปิดบริการตลอดระยะเวลาดำเนินการ - วันละ 2 ครั้ง ก่อนเปิดและหลังเปิดบริการตลอดระยะเวลาดำเนินการ - วันละ 2 ครั้ง ก่อนเปิดและหลังเปิดบริการตลอดระยะเวลาดำเนินการ - ทุกเดือน ตลอดระยะเวลาดำเนินการ - ทุกเดือน ตลอดระยะเวลาดำเนินการ - ทุก 1 ปี ตลอดระยะเวลาดำเนินการ - ทุก 1 ปี ตลอดระยะเวลาดำเนินการ - ทุก 1 ปี ตลอดระยะเวลาดำเนินการ - ทุก 1 ปี ตลอดระยะเวลาดำเนินการ	- บริษัท อาณาวรธรณ์ จำกัด (ระยะแรก) และนิติบุคคลอาคารชุด (หลังจากจดทะเบียนอาคารชุด)

ตารางที่ 5-5 สรุปมาตรการติดตามตรวจสอบผลกระทบสิ่งแวดล้อมของโครงการอาคารชุด เดอะเบส เซ็นทรัลภูเก็ต 2 ช่วงดำเนินการ (ต่อ)

ดัชนีคุณภาพสิ่งแวดล้อม	บริเวณที่ตรวจสอบ	พารามิเตอร์	วิธีการตรวจสอบ	ความถี่ในการตรวจวัด	ผู้รับผิดชอบดำเนินการ
10. สระว่ายน้ำ (ต่อ)	- สระว่ายน้ำ ส่วนกลางของโครงการ	- แอมโมเนีย - ไนเตรท - จุลินทรีย์หรือตัวบ่งชี้ทำให้เกิดโรค (<i>Escherichia coli</i> , <i>Staphylococcus aureus</i> , <i>Pseudomonas aeruginosa</i>)	- วิธี Titrimetric Method - วิธี Cadmium Reduction Method - วิธี Multiple Tube Fermentation Technique	- ทุก 1 ปี ตลอดระยะเวลาดำเนินการ - ทุก 1 ปี ตลอดระยะเวลาดำเนินการ - ทุก 1 ปี ตลอดระยะเวลาดำเนินการ	- บริษัท อาณาवरณ์ จำกัด (ระยะแรก) และนิติบุคคลอาคารชุด (หลังจากจดทะเบียนอาคารชุด)
	- บริเวณสระว่ายน้ำ ส่วนกลางในโครงการ	- เจ้าหน้าที่ความปลอดภัยประจำสระว่ายน้ำ (Life guard) โดยอยู่ประจำสระว่ายน้ำตลอดเวลาที่เปิดบริการ - อุปกรณ์ช่วยชีวิต เช่น โฟมช่วยชีวิตห่วงชูชีพ และไม่ช่วยชีวิต เป็นต้น - สภาพพื้นผิวทางเดินรอบสระว่ายน้ำและพื้นผิวใต้สระว่ายน้ำ - ขอบสระและทางเดินสระว่ายน้ำ - บ้ายแสดงกฎข้อปฏิบัติสำหรับผู้ใช้สระว่ายน้ำ - อุปกรณ์ไฟฟ้าและไฟฟ้าส่องสว่างบริเวณสระว่ายน้ำและทางเดินรอบสระว่ายน้ำ	- การจดบันทึกการปฏิบัติงานของเจ้าหน้าที่ - การตรวจนับจำนวนและตรวจสภาพการใช้งาน - ตรวจสอบสภาพพื้นผิวทางเดินรอบสระว่ายน้ำ และพื้นผิวใต้สระว่ายน้ำหากมีรอยแตกหรือชำรุดให้ซ่อมแซมทันที - ตรวจสอบไม่ให้มีน้ำขัง - ตรวจสอบให้มีสภาพดีไม่ลื่น - ตรวจสอบสภาพการใช้งานหากชำรุดให้แก้ไขทันที	- ทุกวัน ตลอดระยะเวลาดำเนินการ - ทุกวัน ตลอดระยะเวลาดำเนินการ - ทุกวัน ตลอดระยะเวลาดำเนินการ - ทุกวัน ตลอดระยะเวลาดำเนินการ - ทุกวัน ตลอดระยะเวลาดำเนินการ	- บริษัท อาณาवरณ์ จำกัด (ระยะแรก) และนิติบุคคลอาคารชุด (หลังจากจดทะเบียนอาคารชุด)

หมายเหตุ กำหนดส่งรายงานผลการปฏิบัติตามมาตรการฯ ปีละ 1 ครั้งภายในเดือนมกราคมของปีถัดไป โดยในระยะดำเนินการให้นำส่งไปยังเทศบาลตำบลวิชิต



สัญลักษณ์



พื้นที่โครงการ



จุดตรวจวัดคุณภาพอากาศ เสียงและความสั่นสะเทือนบริเวณพื้นที่โครงการ

รูปที่ 5-1 แสดงจุดตรวจวัดคุณภาพอากาศ เสียง และความสั่นสะเทือน บริเวณพื้นที่โครงการ

ที่มา : ปรับปรุงจาก www.googleearth.com, 2566

5.3 รูปแบบรายงานผลการดำเนินการตามมาตรการต่าง ๆ

โครงการจะบันทึกผลการติดตามตรวจสอบการดำเนินการหรือปฏิบัติตามมาตรการป้องกันและแก้ไขผลกระทบสิ่งแวดล้อมตามที่เสนอในรายงานฯ และส่งรายงานผลทุกครั้งที่มีการตรวจสอบและหรือมีการปรับปรุงแก้ไขหรือพัฒนาระบบต่าง ๆ ไปยังหน่วยงานผู้อนุญาต โดยรายงานผลการปฏิบัติตามมาตรการที่จัดทำขึ้น จะส่งให้หน่วยงานที่เกี่ยวข้องพิจารณา คือ เทศบาลตำบลวิชิต จำนวน 2 ฉบับ พร้อม CD-ROM 2 ชุด ระยะเวลาสร้างและระยะดำเนินการ

ระยะเวลาที่จัดส่ง โครงการจะส่งปี 1 ครั้ง ภายในเดือนมกราคมของปีถัดไป

สำหรับรูปแบบรายงานผลการดำเนินการตามมาตรการต่าง ๆ เป็นดังนี้

- 1) รายงานผลการปฏิบัติตามเงื่อนไขของมาตรการป้องกันและแก้ไขผลกระทบสิ่งแวดล้อมและมาตรการติดตามตรวจสอบผลกระทบสิ่งแวดล้อม
- 2) รายงานผลการปฏิบัติตามมาตรการป้องกันและแก้ไขผลกระทบสิ่งแวดล้อม และมาตรการติดตามตรวจสอบผลกระทบสิ่งแวดล้อม
- 3) แบบบันทึกผลการตรวจวัดเสียง
- 4) แบบบันทึกผลการตรวจวัดความสั่นสะเทือน
- 5) แบบบันทึกผลการวิเคราะห์คุณภาพน้ำทิ้ง
- 6) แบบบันทึกผลการวิเคราะห์คุณภาพน้ำระเหยน้ำ

รายงานผลการปฏิบัติตามเงื่อนไขของมาตรการป้องกันและแก้ไขผลกระทบสิ่งแวดล้อม
และมาตรการติดตามตรวจสอบผลกระทบสิ่งแวดล้อม
โครงการอาคารชุด เดอะเบส เซ็นทรัลภูเก็ต 2

1. ชื่อโครงการ อาคารชุด เดอะเบส เซ็นทรัล ภูเก็ต 2
2. สถานที่ตั้ง หมู่ที่ 5 ตำบลวิชิต อำเภอเมือง จังหวัดภูเก็ต
3. ชื่อเจ้าของโครงการ บริษัท อาณาวรธน จำกัด
4. โครงการฯ ผ่านการพิจารณาของคณะกรรมการผู้ชำนาญการฯ เมื่อวันที่..... เดือน..... พ.ศ.....
5. โครงการฯ ได้นำเสนอรายงานและผลการปฏิบัติ ครั้งสุดท้ายเมื่อวันที่ เดือน..... พ.ศ.....
6. รายงานผลการปฏิบัติ ครั้งนี้ จัดทำโดย.....
7. รายละเอียดโครงการ
 - 7.1 ลักษณะ/ประเภท โครงการ อาคารชุด
 - 7.2 ขนาดพื้นที่โครงการ 3 ไร่ 15.50 ตารางวา หรือคิดเป็น 4,862.00 ตารางเมตร
 - 7.3 จำนวน 326 ห้องชุด ความสูงของอาคารที่สูงที่สุด 22.95 เมตร
 - 7.4 การบำบัดน้ำเสีย
โครงการได้จัดให้มีถังบำบัดน้ำเสีย เป็นระบบบำบัดน้ำเสียชนิดเติมอากาศเลี้ยงตะกอนเวียนกลับ (Aeration activated sludge process, AS) จำนวน 2 ชุด มีรายละเอียดดังนี้
 - ถังบำบัดน้ำเสีย WWT-1 ขนาด 115 ลูกบาศก์เมตร เพื่อรองรับน้ำเสียที่เกิดขึ้นจากอาคาร A ปริมาณน้ำเสียเข้าสู่ระบบ 110.95 ลูกบาศก์เมตร/วัน โดยถังบำบัดน้ำเสียสามารถรองรับน้ำเสียได้ 115 ลูกบาศก์เมตร/วัน ปริมาณ BOD_๕ 250 มิลลิกรัม/ลิตร และมีประสิทธิภาพในการบำบัดให้ค่า BOD_{๑๐} 20 มิลลิกรัม/ลิตร ภายในถังบำบัดน้ำเสียประกอบด้วย ถังดักไขมัน (Greases Trap) จำนวน 1 ชุด โดยถังดักไขมัน สามารถรองรับน้ำเสียได้ 8.10 ลูกบาศก์เมตร สำหรับรองรับน้ำเสียจากครีวภายในห้องชุด ซึ่งมีปริมาณ BOD_๕ 1,200 มิลลิกรัม/ลิตร และมีประสิทธิภาพในการบำบัดให้ค่า BOD_{๑๐} 840 มิลลิกรัม/ลิตร
 - ถังบำบัดน้ำเสีย WWT-2 ขนาด 115 ลูกบาศก์เมตร เพื่อรองรับน้ำเสียที่เกิดขึ้นจากอาคาร B ปริมาณน้ำเสียเข้าสู่ระบบ 100.76 ลูกบาศก์เมตร/วัน โดยถังบำบัดน้ำเสียสามารถรองรับน้ำเสียได้ 115 ลูกบาศก์เมตร/วัน ปริมาณ BOD_๕ 250 มิลลิกรัม/ลิตร และมีประสิทธิภาพในการบำบัดให้ค่า BOD_{๑๐} 20 มิลลิกรัม/ลิตร ภายในถังบำบัดน้ำเสียประกอบด้วย ถังดักไขมัน (Greases Trap) จำนวน 1 ชุด โดยถังดักไขมัน สามารถรองรับน้ำเสียได้ 8.10 ลูกบาศก์เมตร สำหรับรองรับน้ำเสียจากครีวภายในห้องชุด ซึ่งมีปริมาณ BOD_๕ 1,200 มิลลิกรัม/ลิตร และมีประสิทธิภาพในการบำบัดให้ค่า BOD_{๑๐} 840 มิลลิกรัม/ลิตร
- โครงการอาคารชุด เดอะเบส เซ็นทรัล ภูเก็ต 2 เป็นโครงการประกอบกิจการประเภทอาคารชุด ที่มีจำนวนห้องชุดรวมกันทั้งสิ้น 326 ห้องชุด ซึ่งจัดอยู่ในอาคารประเภท ข. ตามประกาศกระทรวงทรัพยากรธรรมชาติและสิ่งแวดล้อม เรื่อง กำหนดมาตรฐานควบคุมการระบายน้ำทิ้งจากอาคารบางประเภทและบางขนาด กำหนดค่า BOD_{๑๐} ไม่เกิน 30 มิลลิกรัม/ลิตร น้ำทิ้งของโครงการที่ผ่านการบำบัดแล้ว ปริมาณ 213.21 ลูกบาศก์เมตร/วัน มีค่า BOD_{๑๐} 20 มิลลิกรัม/ลิตร เป็นไปตามประกาศกระทรวงทรัพยากรธรรมชาติและสิ่งแวดล้อมดังกล่าว
8. เอกสารประกอบการพิจารณารายงานผลการปฏิบัติ มีดังนี้
 - 8.1 ตารางรายงานผลการปฏิบัติตามเงื่อนไขของมาตรการป้องกันและแก้ไขผลกระทบสิ่งแวดล้อมและมาตรการติดตามตรวจสอบผลกระทบสิ่งแวดล้อม
 - 8.2 แบบบันทึกผลการตรวจวัดเสียง
 - 8.3 แบบบันทึกผลการตรวจคุณภาพน้ำทิ้ง

- 8.4 รูปจุดเก็บตัวอย่างคุณภาพน้ำทิ้ง
- 8.5 ภาพถ่ายต่าง ๆ เช่น ที่พักขยะรวม และอุปกรณ์ดับเพลิง เป็นต้น
- 8.6 อื่นๆ

แบบรายงานผลการปฏิบัติตามมาตรการป้องกันและแก้ไขผลกระทบสิ่งแวดล้อม
และมาตรการติดตามตรวจสอบผลกระทบสิ่งแวดล้อม
โครงการอาคารชุด เดอะเบส เซ็นทรัลภูเก็ต 2

มาตรการป้องกันและแก้ไขผลกระทบ	ผลการปฏิบัติตามมาตรการฯ	ปัญหา อุปสรรค ที่ไม่สามารถปฏิบัติตามมาตรการ และแนวทางแก้ไข

ผู้รายงาน.....
(.....)
ตำแหน่ง/หน้าที่รับผิดชอบ
วัน/เดือน/ปี

แบบบันทึกผลการตรวจวัดเสียง

โครงการอาคารชุด เดอะเบส เซ็นทรัลภูเก็ต 2

ตั้งอยู่ที่ หมู่ที่ 5 ตำบลวิชิต อำเภอเมือง จังหวัดภูเก็ต

ครั้งที่..... ประจำปี พ.ศ.....

วันที่ เดือน..... พ.ศ.....

ลักษณะเสียงของแหล่งกำเนิด <input type="radio"/> เสียงเกิดขึ้นต่อเนื่องตั้งแต่ ๑ ชั่วโมงขึ้นไป <input type="radio"/> เกิดขึ้น ๑ ช่วงเวลาภายใน ๑ ชั่วโมง <input type="radio"/> เกิดขึ้นมากกว่า ๑ ช่วงเวลาภายใน ๑ ชั่วโมง <input type="radio"/> มีเสียงลักษณะพิเศษร่วมด้วย เช่น เสียงกระแทก เสียงแหลมดัง เสียงที่มีความสั่นสะเทือน (ระบุ)	
ช่วงเวลา/พื้นที่ที่เกิดเสียง <input type="radio"/> กลางวัน (๐๖.๐๐-๑๖.๐๐ น.) <input type="radio"/> กลางคืน (๑๖.๐๐-๐๖.๐๐ น.) <input type="radio"/> พื้นที่ที่ต้องการความเงียบสงบ (ระบุ)	
เครื่องมือตรวจวัดเสียง ยี่ห้อ รุ่น มาตรฐาน IEC	
สถานที่ วัน และเวลาการตรวจวัดเสียง การตรวจวัดระดับเสียงพื้นฐาน สถานที่ วันที่ เวลา น. การตรวจวัดระดับเสียงขณะไม่มีการรบกวน สถานที่ วันที่ เวลา น. การตรวจวัดระดับเสียงขณะมีการรบกวน สถานที่ วันที่ เวลา น. สภาพแวดล้อมของสถานที่ตรวจวัด	
ผลการตรวจวัด ผลการคำนวณระดับเสียง ระดับเสียงพื้นฐาน เดซิเบลเอ ระดับเสียงขณะไม่มีการรบกวน เดซิเบลเอ ระดับเสียงขณะมีการรบกวน เดซิเบลเอ ค่าระดับการรบกวน เดซิเบลเอ	สรุปผล <input type="radio"/> เป็นเสียงรบกวน (มากกว่า ๓๐ เดซิเบลเอ) <input type="radio"/> ไม่เป็นเสียงรบกวน
ความเห็น/ ข้อเสนอแนะ 	
..... (.....) ตำแหน่ง..... ผู้ตรวจวัดและบันทึกผล (.....) ตำแหน่ง..... ผู้ตรวจสอบข้อมูล

หมายเหตุ : ท้ายประกาศคณะกรรมการควบคุมมลพิษ เรื่อง วิธีการตรวจวัดระดับเสียงพื้นฐาน ระดับเสียงขณะไม่มีการรบกวน การตรวจวัดและคำนวณระดับเสียงขณะมีการรบกวน การคำนวณค่าระดับการรบกวน และแบบบันทึกการตรวจวัดเสียงรบกวน ประกาศ ณ วันที่ 31 สิงหาคม พ.ศ. 2550

แบบบันทึกผลการตรวจวัดความสั่นสะเทือน
โครงการอาคารชุด เดอะเบส เซ็นทรัลภูเก็ต 2
ตั้งอยู่ที่ หมู่ที่ 5 ตำบลวิชิต อำเภอเมือง จังหวัดภูเก็ต
ครั้งที่..... ประจำปี พ.ศ.....
วันที่ เดือน..... พ.ศ.....

จุดตรวจวัด	ค่ามาตรฐานความสั่นสะเทือน	ผลการตรวจวัด

หมายเหตุ : ¹ มาตรฐานความสั่นสะเทือน จากประกาศคณะกรรมการสิ่งแวดล้อมแห่งชาติ ฉบับที่ 37 (พ.ศ. 2553) ออกตามความในราชกิจจานุเบกษา เล่ม 127 ตอนพิเศษ 69 ง ลงวันที่ 2 มิถุนายน พ.ศ. 2553

หน่วยงานหรือบริษัทผู้ตรวจวิเคราะห์.....
หมายเหตุ: สรุปความเห็นผลการตรวจวัดความสั่นสะเทือนมีค่าเกินกว่ามาตรฐาน เนื่องจากสาเหตุ.....
.....
ข้อเสนอแนะ/แนวทางแก้ไข.....

ผู้สรุปความเห็น.....
(.....)
คุณวุฒิ.....
วัน/เดือน/ปี.....

แบบบันทึกผลการวิเคราะห์คุณภาพน้ำทิ้ง

โครงการอาคารชุด เดอะเบส เซ็นทรัลภูเก็ต 2
ตั้งอยู่ที่ หมู่ที่ 5 ตำบลวิชิต อำเภอเมือง จังหวัดภูเก็ต
ครั้งที่..... ประจำปี พ.ศ.....
วันที่ เดือน..... พ.ศ.....

จุดเก็บตัวอย่างน้ำ	ดัชนีตรวจวัด							
	พีเอช	บีโอดี (มก./ลิตร)	สารแขวนลอย (มก./ลิตร)	ซัลไฟด์ (มก./ลิตร)	สารที่ละลายได้ทั้งหมด (มก./ลิตร)	ตะกอนหนัก (มก./ลิตร)	น้ำมันและไขมัน (มก./ลิตร)	ทีเคเอ็น (มก./ลิตร)
คุณภาพน้ำทิ้งของโครงการ								
ค่ามาตรฐาน ¹	5-9	ไม่เกิน 30	ไม่เกิน 40	ไม่เกิน 1.0	ไม่เกิน 500	ไม่เกิน 0.5	ไม่เกิน 20	ไม่เกิน 35

หมายเหตุ : ¹ มาตรฐานคุณภาพน้ำทิ้งจากอาคารประเภท ข. จากประกาศกระทรวงทรัพยากรธรรมชาติและสิ่งแวดล้อม
เรื่อง กำหนดมาตรฐานควบคุมการระบายน้ำทิ้งจากอาคารบางประเภทและบางขนาด

หน่วยงานหรือบริษัทผู้ตรวจวิเคราะห์.....

หมายเหตุ: สรุปความเห็นผลการตรวจคุณภาพน้ำทิ้งมีค่าเกินกว่ามาตรฐาน เนื่องจากสาเหตุ.....

ข้อเสนอแนะ/แนวทางแก้ไข.....

.....

ผู้สรุปความเห็น.....

(.....)

คุณวุฒิ.....

วัน/เดือน/ปี.....

แบบบันทึกผลการวิเคราะห์คุณภาพน้ำสระว่ายน้ำ
โครงการอาคารชุด เดอะเบส เซ็นทรัลภูเก็ต 2
ตั้งอยู่ที่ หมู่ที่ 5 ตำบลวิชิต อำเภอเมือง จังหวัดภูเก็ต
ครั้งที่..... ประจำปี พ.ศ.....
วันที่ เดือน..... พ.ศ.....

จุดตรวจวัด	ดัชนี	ค่ามาตรฐาน ¹	คุณภาพน้ำ สระว่ายน้ำ ของโครงการ
สระว่ายน้ำ ของโครงการ	ค่าความเป็นกรด-ด่าง (pH)	7.2-8.4	
	คลอรีนอิสระ	0.6-1.0 ส่วนในล้านส่วน	
	คลอรีนที่รวมกับสารอื่น	0.5-1.0 ส่วนในล้านส่วน	
	ค่าความเป็นด่าง (ส่วนในล้านส่วน (ppm))	80-100 ส่วนในล้านส่วน	
	ความกระด้าง (ส่วนในล้านส่วน (ppm))	250-600 ส่วนในล้านส่วน	
	กรดไซยาไนด์ (ส่วนในล้านส่วน (ppm))	30-60 ส่วนในล้านส่วน	
	คลอไรด์ (ส่วนในล้านส่วน (ppm))	ไม่เกิน 600 ส่วนในล้านส่วน	
	แอมโมเนีย (ส่วนในล้านส่วน (ppm))	ไม่เกิน 20 ส่วนในล้านส่วน	
	ไนเตรต (ส่วนในล้านส่วน (ppm))	ไม่เกิน 50 ส่วนในล้านส่วน	
	โคลิฟอร์มทั้งหมด (อัตราส่วน 100 มล.)	น้อยกว่า 10 ต่อ น้ำ 100 มล.	
	ฟิคอลโคลิฟอร์ม (ส่วนในล้านส่วน (ppm))	ไม่พบ	
	จุลินทรีย์หรือตัวบ่งชี้ทำให้เกิดโรค (<i>Escherichia coli</i> , <i>Staphylococcus aureus</i> , <i>Pseudomonas aeruginosa</i>)	ไม่พบ	

หมายเหตุ : ¹ มาตรฐานคุณภาพน้ำสระว่ายน้ำ จากคำแนะนำของคณะกรรมการสาธารณสุข ฉบับที่ 1/2550
เรื่องควบคุมการประกอบกิจการสระว่ายน้ำ หรือกิจการอื่นๆ ในทำนองเดียวกัน

หน่วยงานหรือบริษัทผู้ตรวจวิเคราะห์.....

หมายเหตุ: สรุปความเห็นผลการตรวจคุณภาพน้ำที่มีค่าเกินกว่ามาตรฐาน เนื่องจากสาเหตุ.....

.....

ข้อเสนอแนะ/แนวทางแก้ไข.....

.....

ผู้สรุปความเห็น.....

(.....)

คุณวุฒิ.....

วัน/เดือน/ปี.....

**แบบบันทึกรายละเอียดของสถิติและข้อมูล
ซึ่งแสดงผลการทำงานของระบบบำบัดน้ำเสียของแหล่งกำเนิดมลพิษ**

แหล่งกำเนิดมลพิษโครงการอาคารชุด เดอะเบส เซ็นทรัลภูเก็ต 2 ตั้งอยู่ที่ หมู่ที่ 5 ตำบลวิชิต อำเภอเมือง จังหวัดภูเก็ต โทรศัพท์..... โทรสาร.....มี บริษัท อาณาวรธรณ์ จำกัด เป็นเจ้าของ หรือผู้ครอบครองแหล่งกำเนิดมลพิษ ประกอบกิจการประเภทอาคารชุด ใบอนุญาตเลขที่ (ถ้า)..... ออกให้โดย..... หมดยุ.....

ซึ่งมีแผนผังแสดงการทำงานของระบบบำบัดน้ำเสีย แสดงดังรูปที่ 5-2 ถึงรูปที่ 5-3 และจัดเก็บสถิติและข้อมูล แสดงผลการดำเนินงานของระบบบำบัดน้ำเสียปรากฏตามตารางบันทึกสถิติและข้อมูลที่เก็บจากแหล่งกำเนิดมลพิษ

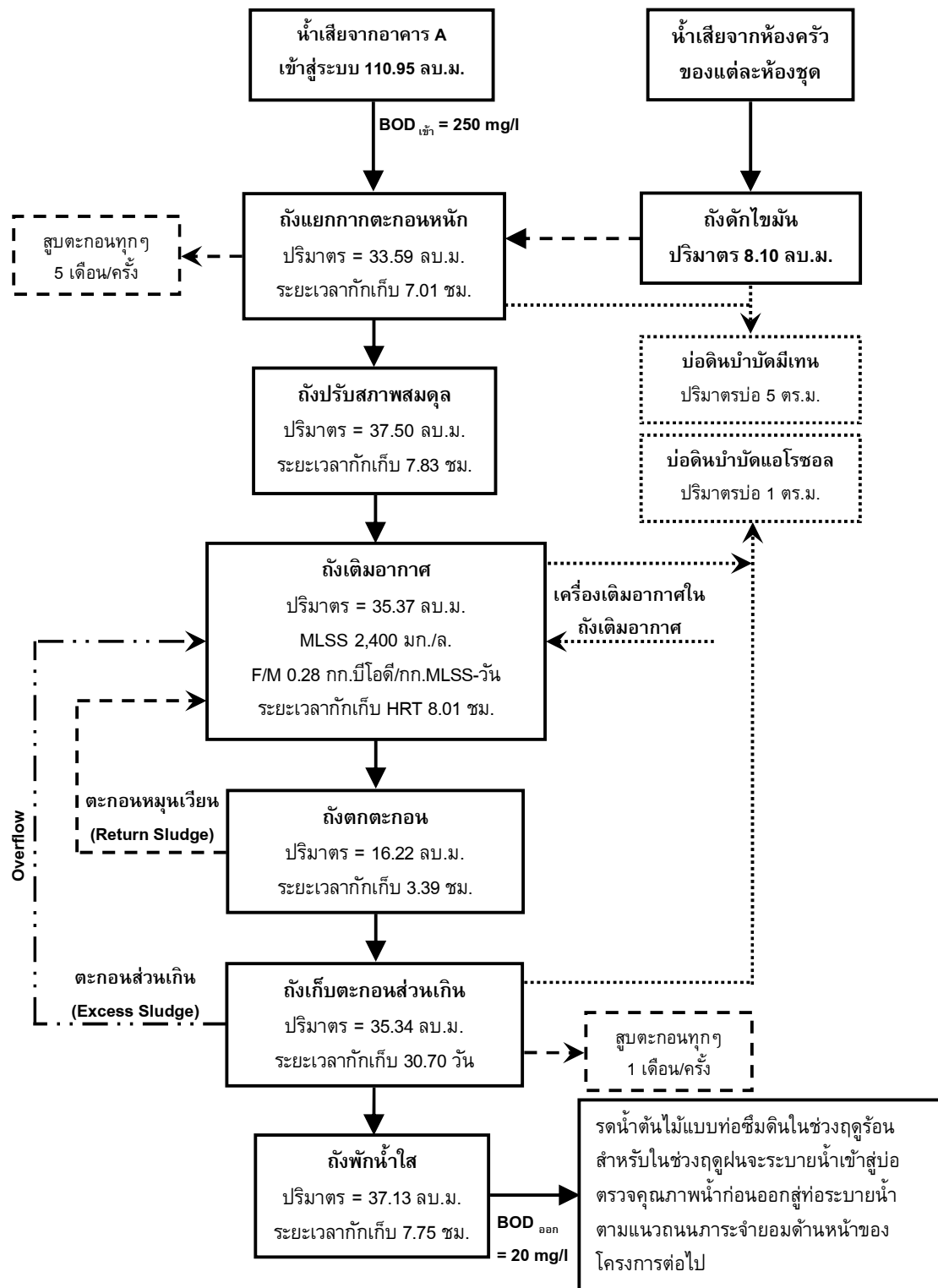

รูปที่ 5-2 แผนผังแสดงขั้นตอนการบำบัดน้ำเสียของระบบบำบัดน้ำเสีย WWT-1

ที่มา : บริษัท อาณาวรธรณ์ จำกัด

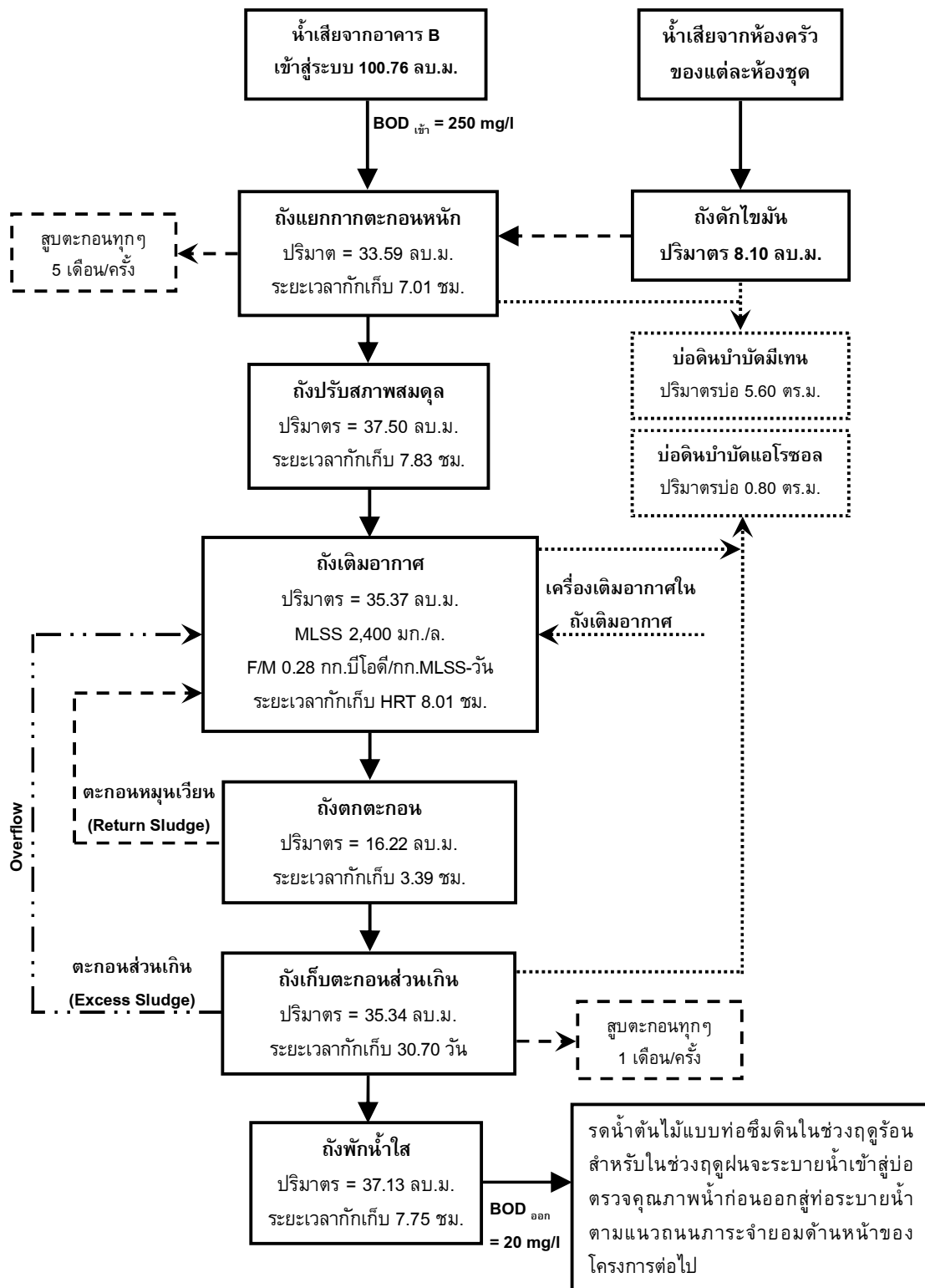

รูปที่ 5-3 แผนผังแสดงขั้นตอนการบำบัดน้ำเสียของระบบบำบัดน้ำเสีย WWT-2

ที่มา : บริษัท อาณาบรรณ จำกัด

หมายเหตุ 1. ให้กรอกสถิติและข้อมูลเฉพาะในกรณีที่มีสถิติและข้อมูลนั้นๆ ในแต่ละวัน
2. ในกรณีระบบบำบัดน้ำเสียที่มีการติดตั้งเครื่องตรวจวัดคุณภาพน้ำทั้งแบบอัตโนมัติ ให้แนบผลการตรวจวัดคุณภาพน้ำทั้งทุกวัน
แยกตามพารามิเตอร์ที่ตรวจวัดและทำการสรุปผลเป็นสถิติและข้อมูลรายเดือน

ขอรับรองว่าการบันทึกสถิติและข้อมูลตามตารางข้างต้นถูกต้องทุกประการ
เจ้าของหรือผู้ครอบครองแหล่งกำเนิด
 มลพิษ

(.....)

.....ผู้ควบคุมระบบบำบัดน้ำเสีย

(.....)

ใบอนุญาตเลขที่..... หมดอายุ.....

ออกให้โดย.....

.....ผู้รับจ้างให้บริการบำบัดน้ำเสีย

(.....)

ใบอนุญาตเลขที่..... หมดอายุ.....

ออกให้โดย.....

แบบ ทส.2

รายงานสรุปผลการทำงานของระบบบำบัดน้ำเสีย

(1) ข้อมูลทั่วไป

แหล่งกำเนิดมลพิษโครงการอาคารชุด เดอะเบส เซ็นทรัลภูเก็ต 2 ตั้งอยู่ที่ หมู่ที่ 5 ตำบลวิชิต อำเภอเมือง จังหวัดภูเก็ต จังหวัดภูเก็ต โทรศัพท์..... โทรสาร..... มี บริษัท อาณาธารณ์ จำกัด เป็นเจ้าของ หรือผู้ครอบครองแหล่งกำเนิดมลพิษ ประกอบกิจการประเภท อาคารชุด ใบอนุญาตเลขที่ (ถ้า)..... ออกให้โดย..... หมดอายุ..... ออกให้โดย..... หมดอายุ.....

ในการนี้ ขอรายงานสรุปผลการทำงานของระบบบำบัดน้ำเสียของแหล่งกำเนิดมลพิษสำหรับเดือน พ.ศ. ตามที่ได้กำหนดในมาตรา 80 แห่งพระราชบัญญัติส่งเสริมและรักษาคุณภาพสิ่งแวดล้อมแห่งชาติ พ.ศ. 2535 ในฐานะ

.....เจ้าของหรือผู้ครอบครองแหล่งกำเนิดมลพิษ
(.....)
.....ผู้ควบคุมระบบบำบัดน้ำเสีย
(.....)
ใบอนุญาตเลขที่..... หมดอายุ.....
ออกให้โดย.....
.....ผู้รับจ้างให้บริการบำบัดน้ำเสีย
(.....)
ใบอนุญาตเลขที่..... หมดอายุ.....
ออกให้โดย.....

(2) ข้อมูลเกี่ยวกับระบบบำบัดน้ำเสีย และแหล่งรองรับน้ำทิ้ง

- ประเภท/ชนิดของระบบบำบัดน้ำเสีย.....
ความสามารถในการรองรับน้ำเสียของระบบบำบัดน้ำเสีย.....ลบ.ม./วัน
- การทำงานของระบบบำบัดน้ำเสีย ☐ แบบต่อเนื่องชั่วโมง/วัน
☐ แบบไม่ต่อเนื่อง (ระบุ)
- อุปกรณ์และเครื่องมือที่ใช้ในระบบบำบัดน้ำเสีย
☐ เครื่องสูบน้ำ ☐ เครื่องเติมอากาศ
☐ เครื่องกวน/ผสมน้ำเสีย ☐ เครื่องกวน/ผสมสารเคมี
☐ เครื่องสูบลำตะกอน ☐ อื่นๆ (ระบุ)
- แหล่งรองรับน้ำทิ้ง (ระบุ)
- วิธีการจัดการตะกอนที่เกิดขึ้นจากระบบบำบัดน้ำเสียและวิธีการกำจัด

(3) สรุปผลการทำงานของระบบบำบัดน้ำเสียเป็นรายเดือน

- ปริมาณการใช้ไฟฟ้าของระบบบำบัดน้ำเสีย (หน่วย)
- ปริมาณน้ำใช้ในทุกกิจกรรมของแหล่งกำเนิดมลพิษ (ลบ.ม.)
- ปริมาณน้ำเสียที่เข้าระบบบำบัดน้ำเสีย (ลบ.ม.)
- การระบายน้ำทิ้งจากระบบบำบัดน้ำเสีย
- ปริมาณสารเคมีหรือสารสกัดชีวภาพที่ใช้ (ลิตรหรือกิโลกรัม)

- การทำงานระบบบำบัดน้ำเสีย
 - ระบบบำบัดน้ำเสีย ☐ ปกติ ☐ ผิดปกติ (ระบุ)
 - เครื่องสูบน้ำ ☐ ปกติ ☐ ผิดปกติ (ระบุ)
 - เครื่องเติมอากาศ ☐ ปกติ ☐ ผิดปกติ (ระบุ)
 - เครื่องกวน/ผสมน้ำเสีย ☐ ปกติ ☐ ผิดปกติ (ระบุ)
 - เครื่องกวน/ผสมสารเคมี ☐ ปกติ ☐ ผิดปกติ (ระบุ)
 - เครื่องสูบลบตะกอน ☐ ปกติ ☐ ผิดปกติ (ระบุ)
 - อื่นๆ ☐ ปกติ ☐ ผิดปกติ (ระบุ)
- (7) ปริมาณตะกอนส่วนเกินที่เกิดขึ้นจากระบบบำบัดน้ำเสียที่นำไปกำจัด (ลบ.ม.).....
- (8) ปัญหา อุปสรรค และแนวทางแก้ไข.....

- คำเตือน 1. เจ้าของหรือผู้ครอบครองแหล่งกำเนิดมลพิษ ผู้ควบคุมระบบบำบัดน้ำเสีย หรือผู้รับจ้างให้บริการบำบัดน้ำเสีย ผู้ใดไม่จัดเก็บสถิติ ข้อมูล หรือไม่ทำบันทึกหรือรายงานตามมาตรา 80 ต้องระวางโทษจำคุกไม่เกินหนึ่งเดือน หรือปรับไม่เกินหนึ่งหมื่นบาท หรือทั้งจำทั้งปรับตามมาตรา 106
2. ผู้ควบคุมระบบบำบัดน้ำเสียหรือผู้รับจ้างให้บริการบำบัดน้ำเสีย ผู้ใดทำบันทึกหรือรายงานโดยแสดงข้อความอันเป็นเท็จ ต้องระวางโทษจำคุกไม่เกินหนึ่งปี หรือปรับไม่เกินหนึ่งแสนบาท หรือทั้งจำทั้งปรับตามมาตรา 107

เอกสารอ้างอิง

เอกสารอ้างอิง

- กรมควบคุมมลพิษ. 2562. ข้อมูลคุณภาพอากาศรายวัน มกราคม-ธันวาคม 2561 [ออนไลน์]
แหล่งที่มา: <http://www.pcd.go.th/AirQuality/Regional/QueryAirThai.cfm?task=findsite>
[10 ธันวาคม 2562].
- กรมควบคุมมลพิษ. 2562. ข้อมูลผลการตรวจวัดระดับเสียง ปี 2561 แหล่งที่มา:
<http://www.pcd.go.th/Noise/Regional/NoiseThai.cfm?task=findsite> [8 กรกฎาคม 2562].
- กรมอุตุนิยมวิทยา. 2566. สถิติภูมิอากาศของประเทศไทยในคาบ 30 ปี (พ.ศ. 2536-2565).
กรุงเทพมหานคร: กลุ่มภูมิอากาศ สำนักพัฒนาอุตุนิยมวิทยา กรมอุตุนิยมวิทยา.
- กระทรวงมหาดไทย. 2554. แผนที่ท้ายกฎกระทรวงให้ใช้บังคับผังเมืองรวมจังหวัดภูเก็ต (ฉบับที่ 4)
พ.ศ. 2558 ออกตามความในพระราชบัญญัติการผังเมือง พ.ศ. 2518.
- เกรียงศักดิ์ อุดมสินโรจน์. 2536. วิศวกรรมการประปา. กรุงเทพมหานคร: มิตรนราการพิมพ์.
- กองวิศวกรรม. การออกแบบและวางผังถนนในเมือง. สำนักผังเมือง.
- กรมพัฒนาที่ดิน. คู่มือการจัดการดินจังหวัดภูเก็ตของสำนักสำรวจดินและวางแผนการใช้ที่ดิน. กรม
พัฒนาที่ดิน, 2550.
- คณะกรรมการสาขาวิศวกรรมไฟฟ้า 2556. มาตรฐานการติดตั้งทางไฟฟ้า สำหรับประเทศไทย พ.ศ.
2556: วิศวกรรมสถานแห่งประเทศไทย ในพระบรมราชูปถัมภ์.
- จำเนียร วรรัตนชัยพันธ์,ดร. 2548, เอกสารประกอบการสัมมนา ในรายงานการสัมมนาเรื่อง
ความคิดเห็น แนวทางการประสานความร่วมมือระหว่างภาครัฐและภาคเอกชนในการใช้
มาตรการทางด้านเศรษฐศาสตร์เพื่อการเพิ่มและการจัดพื้นที่สีเขียวของชุมชน.
- เดชา บุญค้ำ. 2543. ต้นไม้ใหญ่ในงานก่อสร้างและพัฒนาเมือง. สำนักพิมพ์จุฬาลงกรณ์มหาวิทยาลัย
- ธีระวุฒิ เอกะกุล. 2542. การวัดเจตคติ. เอกสารประกอบการสอน คณะครุศาสตร์ สถาบันราชภัฏ
อุบลราชธานี.
- บุญส่ง ไช้เกษ. 2537. การบำบัดและกำจัดน้ำเสียจากบ้านพักอาศัยด้วยระบบติดกับที่.
กรุงเทพมหานคร: สำนักงานคณะกรรมการสิ่งแวดล้อมแห่งชาติ.
- บัณฑิต จุลาสัย. 2540. แนวทางการพิจารณารายงานการวิเคราะห์ผลกระทบสิ่งแวดล้อมด้าน
สุนทรียภาพ สำหรับโครงการที่พักอาศัย บริการชุมชน และสถานที่พักตากอากาศ.
กรุงเทพมหานคร: สำนักงานนโยบายและแผนสิ่งแวดล้อม (อดีตสำเนา).
- ประเสริฐ อังกรวัฒน์. 2540. วิทยานิพนธ์เรื่องการประเมินค่า Emission Factor ของก๊าซมลพิษจาก
ยานพาหนะชนิดต่างๆ ในเขตพื้นที่ชั้นในและพื้นที่ชั้นกลางของกรุงเทพมหานคร.
มหาวิทยาลัยเทคโนโลยีพระจอมเกล้าธนบุรี.

เอกสารอ้างอิง (ต่อ)

- เผ่าพงศ์ นิจจันทร์พันธ์ศรี. 2540. วิศวกรรมการทาง. กรุงเทพมหานคร: ซีเอ็ดดูเคชั่น.
- เพ็ญแข แสงแก้ว. 2541. การวิจัยทางสังคมศาสตร์. พิมพ์ครั้งที่ 3. กรุงเทพมหานคร: โรงพิมพ์มหาวิทยาลัยธรรมศาสตร์.
- สำนักงานนโยบายและแผนสิ่งแวดล้อม. 2540. สถานภาพทรัพยากรชีวภาพของประเทศไทย: รายงานการประชุม. กรุงเทพมหานคร: สำนักงานนโยบายและแผนสิ่งแวดล้อม.
- สำนักงานนโยบายและแผนทรัพยากรธรรมชาติและสิ่งแวดล้อม. 2560. แนวทางการจัดทำรายงานวิเคราะห์ผลกระทบสิ่งแวดล้อมโครงการที่พักอาศัย บริการชุมชน และสถานที่พักตากอากาศ. กรุงเทพมหานคร: กลุ่มงานโครงการบริการชุมชนและที่พักอาศัย กองวิเคราะห์ผลกระทบสิ่งแวดล้อม สำนักงานนโยบายและแผนสิ่งแวดล้อม.
- สำนักงานสิ่งแวดล้อมภาคที่ 15 (ภูเก็ต). 2553. โครงการติดตามตรวจสอบและประเมินประสิทธิภาพระบบรวบรวมและระบบบำบัดน้ำเสีย ประจำปี 2553.
- สำนักงานสิ่งแวดล้อมภาคที่ 15 (ภูเก็ต). 2553. รายงานการสนับสนุนและเสริมสร้างสมรรถนะให้กับองค์กรปกครองส่วนท้องถิ่นในการบริหารจัดการขยะมูลฝอยและของเสียอันตรายจากชุมชน เทศบาลเมืองกะทู้ จังหวัดภูเก็ต ปี 2553.
- เทศบาลตำบลวิชิต 2565. แผนพัฒนาท้องถิ่น พ.ศ. 2566-2570. เทศบาลตำบลวิชิต.
- อำไพ ทองภิญโญชัย. 2538. ธรณีวิทยาจังหวัดภูเก็ต. ภูเก็ต: ฝ่ายพัฒนาเหมืองแร่ สำนักงานทรัพยากรธรณีเขต 2 ภูเก็ต (อัสสัณา).
- Metcalf, G.T. and Eddy, L.B., 1991, Wastewater Engineering Treatment and Disposal Reuse. Third Edition. Singapore : McGraw-Hill, Inc.
- Pollution Control Department. 1994. Final Report; Air and Noise Emission Database, Thailand.
- Transportation Research Board. 1994. Special Report 209; Highway Capacity Manual. Third Edition. Washington, D.C.: National Research Council.
- U.S. EPA .1972. Report to Besident and Congress on Noise. g 2nd Congress. 2nd Session, Doc 96-63, Washington, D.C. อ้างอิงใน Canter, L. W. 1996. Environmental Impact Assessment. New York : McGraw-Hill Book Company.



บริษัท ภูเก็ต เอ็นไวรอนเมนทอล เซอร์วิส จำกัด

125/512 ม.5 ต.รัษฎา อ.เมือง จ.ภูเก็ต 83000 Tel./Fax. 076-540968

Mobile 081-9345576 E-mail: phuketenvi@yahoo.com www.phuketenvi.com